

# 목 차

사업보고서 .....	1
<b>【대표이사 등의 확인】</b> .....	2
I. 회사의 개요 .....	3
1. 회사의 개요 .....	3
2. 회사의 연혁 .....	4
3. 자본금 변동사항 .....	5
4. 주식의 총수 등 .....	5
5. 의결권 현황 .....	6
6. 배당에 관한 사항 등 .....	6
7. 정관에 관한 사항 .....	8
II. 사업의 내용 .....	11
III. 재무에 관한 사항 .....	19
1. 요약재무정보 .....	19
2. 연결재무제표 .....	21
3. 연결재무제표 주석 .....	24
4. 재무제표 .....	88
5. 재무제표 주석 .....	91
6. 기타 재무에 관한 사항 .....	144
IV. 이사의 경영진단 및 분석의견 .....	150
V. 감사인의 감사의견 등 .....	154
VI. 이사회 등 회사의 기관에 관한 사항 .....	156
1. 이사회에 관한 사항 .....	156
2. 감사제도에 관한 사항 .....	157
3. 주주의 의결권 행사에 관한 사항 .....	158
VII. 주주에 관한 사항 .....	159
VIII. 임원 및 직원 등에 관한 사항 .....	162
1. 임원 및 직원 등의 현황 .....	162
2. 임원의 보수 등 .....	163
IX. 계열회사 등에 관한 사항 .....	166
X. 이해관계자와의 거래내용 .....	167
XI. 그 밖에 투자자 보호를 위하여 필요한 사항 .....	169
<b>【전문가의 확인】</b> .....	173
1. 전문가의 확인 .....	173
2. 전문가와의 이해관계 .....	173

# 사업보고서

(제 47 기)

사업연도      2020년 01월 01일      부터  
                  2020년 12월 31일      까지

금융위원회

한국거래소 귀중

2021년    3 월    19 일

제출대상법인 유형 :

주권상장법인

면제사유발생 :

해당사항 없음

회    사    명 :

주식회사 서산

대 표 이 사 :

염홍섭

본 점 소 재 지 :

광주광역시 광산구 하남산단4번로 143

(전 화) 062)950-5000

(홈페이지) <http://seo-san.co.kr>

작 성 책 임 자 :

(직 책) 부사장      (성 명) 염진섭

(전 화) 062)950-5000

# 【 대표이사 등의 확인 】

## 대표이사등의 확인 · 서명

### 확 인 서

우리는 당사의 대표이사 및 신고업무담당이사로서 이 공시서류의 기재내용에 대해 상당한 주의를 다하여 직접 확인·검토한 결과, 중요한 기재사항의 기재 또는 표시의 누락이나 허위의 기재 또는 표시가 없고, 이 공시서류에 표시된 기재 또는 표시사항을 이용하는 자의 중대한 오해를 유발하는 내용이 기재 또는 표시되지 아니하였음을 확인합니다.

또한, 당사는 「주식회사등의 외부감사에 관한법률」 제8조의 규정에 따라 내부회계관리제도를 마련하여 운영하고 있음을 확인합니다.(「주식회사등의 외부감사에 관한법률」 제4조에 의한 외감대상법인에 한함)

2021. 3. 19.

주식회사 서산

대표이사 영 흥 설(서명)

신고업무담당이사 영 진 설(서명)

# I. 회사의 개요

## 1. 회사의 개요

### 가. 연결대상 종속회사 개황

(단위 : 백만원)

상호	설립일	주소	주요사업	최근사업연도말 자산총액	지배관계 근거	주요종속 회사 여부
(주)성암	2004.7	전남 장성군	콘크리트제품 제조	70,880	과반수미만 보유 -기업회계기준서 제1027호-	해당 (직전연도 자산총액이 당사 자산총액의 10% 이상)
(주)성암에너지	2018.3	전남 나주시	전기자동차충전기 및 전기신재생에너지사업	4,936	과반수미만 보유 -기업회계기준서 제1027호-	해당 (직전연도 자산총액이 당사 자산총액의 10% 이상)

### 가-1. 연결대상회사의 변동내용

구분	자회사	사유
신규 연결	-	-
연결 제외	-	-

### 나. 회사의 법적, 상업적 명칭

당사의 명칭은 "주식회사 서산" 이라고 표기합니다. 또한 영문으로는 "SEOSAN CORPORATION" 이라 표기합니다.

### 다. 설립일자 및 존속기간

당사는 콘크리트제품(레미콘 및 2차제품)을 생산 및 판매를 영위할 목적으로 1974년 2월 16일 설립되었으며, 2005년 1월 21일에 한국거래소 코스닥시장에 상장되어 현재까지 상장 유지되고 있습니다.

### 라. 본사의 주소, 전화번호 및 홈페이지

주소: 광주광역시 광산구 하남산단4번로 143

전화번호: 062)950-5000

홈페이지: <http://www.seo-san.co.kr>

### 마. 중소기업 해당 여부

당사는 중소기업기본법 제2조 및 중소기업기본법 시행령 제3조에 의거 중소기업에 해당 됩니다.

### 바. 주요사업의 내용

당사는 시멘트를 주된 원재료로 사용하여 콘크리트 제품 생산(제조) 하며 주요품목으로는 레미콘, 2차제품(흙관, 고강도파일, 한전주, 통신주)입니다. 자세한 사항은 동 보고서 [Ⅱ. 사업의 내용] 을 참조하시기 바랍니다.

### 사. 계열회사에 관한 사항

작성기준일 현재 당사를 제외하고 2개의 연결대상 종속회사가 있습니다.

(주)성암은 비상장 회사로 당사와 동일한 사업부문이며 전라남도 장성군에 소재하고 있습니다. (주)성암에너지는 (주)성암이 100% 출자한 자회사로 전기신재생에너지 사업부문으로 2018년 3월에 전라남도 나주시에 설립하였습니다.

### 아. 회사의 주권상장(또는 등록·지정)여부 및 특례상장에 관한 사항

주권상장 (또는 등록·지정)여부	주권상장 (또는 등록·지정)일자	특례상장 등 여부	특례상장 등 적용법규
코스닥시장	2005년 01월 21일	-	-

## 2. 회사의 연혁

공시대상기간(최근5사업연도)중 회사의 주된 변경내용은 다음과 같습니다.

### 가. 본점소재지 및 그 변경

-1985년 02월 07일: 광주 광산구 하남산단4번로 143(장덕동)

### 나. 경영진의 중요한 변동

2008년 5월 13일 이후 대표이사 회장의 단독 대표체제를 유지하고 있습니다.

### 다. 그 밖에 경영활동과 관련된 중요한 사항의 발생

- 지배회사

1) 2016년 12월 2일 임시주총 정관 변경 및 주식분할 결정(액면가: 5,000→100원, 주식수 400,000→20,000,000주), 2017년 1월 19일 주식 변경 재상장.

- 종속회사

1) 레미콘 생산성 향상을 위해 2014년 1월 180b/p 신규 설비 증설 .

2) 2015년 12월 파일 생산부문 설비 증설 2016년 하반기 생산 가동.

3) (주)성암 신규출자 - 전기신재생에너지사업 (주)성암에너지 100% 출자

4) 2018년 10월 (주)성암에너지 건물 및 공장 신축

### 3. 자본금 변동사항

가. 증자(감자)현황

(기준일 : 2020년 12월 31일 )

(단위 : 원, 주)

주식발행 (감소)일자	발행(감소) 형태	발행(감소)한 주식의 내용				비고
		주식의 종류	수량	주당 액면가액	주당발행 (감소)가액	
2017년 01월 17일	주식분할	보통주	20,000,000	100	100	액면가 5,000원 →100원 분할

나. 전환사채 발행현황

- 해당사항 없습니다.

다. 신주인수권부사채등 발행현황

- 해당사항 없습니다.

라. 전환형 조건부자본증권등 발행현황

- 해당사항 없습니다.

### 4. 주식의 총수 등

본 보고서 작성기준일 현재 정관상 발행 가능한 주식의 총수는 60,000,000주이며 보고기간말 발행한 주식의 총수는 보통주 20,000,000주 입니다. 보통주 이외 주식 발행은 없으며 발행한 주식 및 유통주식수는 동일합니다.

(1) 주식의 총수 현황

(기준일 : 2020년 12월 31일 )

(단위 : 천주)

구 분	주식의 종류			비고
	보통주	-	합계	
I. 발행할 주식의 총수	60,000	-	60,000	-
II. 현재까지 발행한 주식의 총수	20,000	-	20,000	-
III. 현재까지 감소한 주식의 총수	-	-	-	-
	1. 감자	-	-	-
	2. 이익소각	-	-	-
	3. 상환주식의 상환	-	-	-

4. 기타	-	-	-	-
IV. 발행주식의 총수 (II-III)	20,000	-	20,000	-
V. 자기주식수	-	-	-	-
VI. 유통주식수 (IV-V)	20,000	-	20,000	-

(2) 자기주식 취득 및 처분현황  
- 해당사항 없습니다.

(3) 종류주식 발행 현황  
- 해당사항 없습니다.

## 5. 의결권 현황

보고기간말 발행한 주식의 총수는 보통주 20,000,000주이며, 정관상 발행할 주식 총수의 33.3%에 해당됩니다. 여타 종류주식 발행 내역은 없으며, 발행주식 중 자기주식등 의결권이 없는 주식과 기타 법률에 의하여 의결권 행사가 제한된 주식은 없습니다

(기준일 : 2020년 12월 31일 )

(단위 : 천주)

구 분	주식의 종류	주식수	비고
발행주식총수(A)	보통주	20,000	-
	-	-	-
의결권없는 주식수(B)	보통주	-	-
	-	-	-
정관에 의하여 의결권 행사가 배제된 주식수(C)	보통주	-	-
	-	-	-
기타 법률에 의하여 의결권 행사가 제한된 주식수(D)	보통주	-	-
	-	-	-
의결권이 부활된 주식수(E)	보통주	-	-
	-	-	-
의결권을 행사할 수 있는 주식수 (F = A - B - C - D + E)	보통주	20,000	-
	-	-	-

## 6. 배당에 관한 사항 등

제54조(이익배당) ①이익의 배당은 금전, 주식 및 기타의 재산으로 할 수 있다. 단, 주식에 의한 배당

금은 이익배당 총액의 2분의 1에 상당하는 금액을 초과할 수 없다.

②이익의 배당을 주식으로 하는 경우 회사가 수종의 주식을 발행한 때에는 주주총회의 결의로 그와 다른 종류의 주식으로도 할 수 있다.

③제1항의 배당은 매결산기말 현재의 주주명부에 기재된 주주 또는 등록된 질권자에게 지급한다.

④이익배당은 주주총회의 결의로 정한다. 다만 제51조 5항에 따라 재무제표를 이사회가 승인하는 경우 이사회 결의로 이익배당을 정한다.

제55조(분기배당)①회사는 사업년도 개시일부터 3월, 6월 및 9월 말일 현재의 주주에게 자본시장과 금융투자업에 관한 법률 제 165조의12에 의한 분기배당을 할 수 있다. 분기배당은 금전으로 한다.

②제1항의 분기배당은 이사회 결의로 하되, 그 결의는 제1항의 각 기준일 이후 45일 내에 하여야 한다.

③분기배당은 직전결산기의 대차대조표상의 순자산액에서 각호의 금액을 공제한 액을 한도로 한다.

1. 직전결산기의 자본금의 액
2. 직전결산기까지 적립된 자본준비금과 이익준비금의 합계액
3. 상법시행령 제18조에서 정한 미실현이익
4. 직전결산기의 정기주주총회에서 이익 배당하기로 정한 금액
5. 직전결산기까지 정관의 규정 또는 주주총회의 결의에 의하여 특정목적을 위해 적립한 임의준비금
6. 분기배당에 따라 당해 결산기에 적립하여야 할 이익준비금
7. 당해 영업년도 중에 분기배당이 있었던 경우 그 금액의 합계액

④사업년도개시일 이후 제1항의 각 기준일 이전에 신주를 발행한 경우(준비금의 자본전입, 주식배당, 전환사채의 전환청구, 신주인수권부사채의 신주인수권 행사의 경우를 포함한다)에는 분기 배당에 관해서는 당해 신주는 직전사업년도말에 발행된 것으로 본다.

### (1) 주요배당지표

구 분	주식의 종류	당기	전기	전전기
		제47기	제46기	제45기
주당액면가액(원)		100	100	100
(연결)당기순이익(백만원)		-6,454	-1,202	-771
(별도)당기순이익(백만원)		-1,395	139	112
(연결)주당순이익(원)		-323	-60	-39
현금배당금총액(백만원)		-	-	260
주식배당금총액(백만원)		-	-	-
(연결)현금배당성향(%)		-	-	-
현금배당수익률(%)	보통주	-	-	0.4
	-	-	-	-
주식배당수익률(%)	보통주	-	-	-
	-	-	-	-
주당 현금배당금(원)	보통주	-	-	13
	-	-	-	-



주당 주식배당(주)	보통주	-	-	-
	-	-	-	-

주1) 한국채택국제회계기준 (K-IFRS)에 따라 작성된 재무제표 기준임.

주2) 상기 현금배당수익률(%)는 배당과 관련된 주주명부폐쇄 기간 초일의 제2매매거래일 전부터 과거 1주일간 공표된 매일의 증권시장에서 형성된 최종시세가격의 산술평균가격에 대한 주당배당금의 비율을 백분율로 산정한 것입니다.

## (2) 과거 배당 이력

(단위: 회, %)

연속 배당횟수		평균 배당수익률	
분기(중간)배당	결산배당	최근 3년간	최근 5년간
-	3	0.13	0.32

## 7. 정관에 관한 사항

### 정관 변경 이력

정관변경일	해당주총명	주요변경사항	변경이유
2019.03.25	제45기 정기주주총회	별도기재	별도기재

### - 정관 변경이력 (제45기 정기주주총회)

변경전 내용	변경후 내용	비고
제8조(주권의 종류) 회사의 주권은 일주권, 오주권, 일십주권, 오십주권, 일백주권, 오백주권, 일천주권, 일만주권의 8종류으로 한다. 8조(주권의 발행과 종류) ①회사는 기명식주권만을 발행한다.	제8조 (삭제)	- 주권 전자등록 의무화에 따라 삭제(전자증권법 §25 ①)
(신설)	제8조의2(주식 등의 전자등록) 회사는 「주식·사채 등의 전자등록에 관한 법률」 제2조 제1호에 따른 주식 등을 발행하는 경우에는 전자등록기관의 전자등록계좌부에 주식 등을 전자등록하여야 한다.	- 상장법인의 경우 전자증권법에 따라 발행하는 모든 주식 등에 대하여 전자등록이 의무됨에 따라 근거를 신설

<p>제14조(명의개서대리인) ①이 회사는 주식의 명의개서대리인을 둔다.</p> <p>②명의개서대리인 및 그 사무취급장소와 대행업무의 범위는 이사회결의로 정한다.</p> <p>③이 회사의 주주명부 또는 그 복본을 명의개서대리인의 사무취급장소에 비치하고 주식의 명의개서, 질권의 등록 또는 말소, 신탁재산의 표시 또는 말소, 주권의 발행, 신고의 접수, 기타 주식에 관한 사무는 명의개서대리인으로 하여금 취급케 한다.</p> <p>④제3항의 사무취급에 관한 절차는 명의개서대리인의 증권의 명의개서대행 등에 관한 규정에 따른다.</p>	<p>제15조(명의개서대리인) ① (좌동)</p> <p>② (좌동)</p> <p>③ 회사는 주주명부 또는 그 복본을 명의개서대리인의 사무취급장소에 비치하고, 주식의 전자등록, 주주명부의 관리, 기타 주식에 관한 사무는 명의개서대리인으로 하여금 취급케 한다.</p> <p>④ (좌동)</p>	<p>- 주식 등의 전자등록에 따른 주식사무처리 변경내용 반영</p>
<p>제15조(주주 등의 주소, 성명 및 인감 또는 서명 등 신고) ①주주와 등록질권자는 그 성명, 주소 및 인감 또는 서명 등을 명의개서대리인에게 신고하여야 한다.</p> <p>②외국에 거주하는 주주와 등록질권자는 대한민국내에 통지를 받을 장소와 대리인을 정하여 신고하여야 한다.</p> <p>③제1항 및 제2항의 변동이 생긴 경우에도 같다.</p>	<p>제15조 &lt;삭제&gt;</p>	<p>- 주식 등이 전자등록에 따른 명의개서대리인에게 별도 신고할 필요가 없으므로 조항 삭제</p>
<p>(신설)</p>	<p>제15조의 2(주주명부) 회사의 주주명부는 「상법」 제352조의 2에 따라 전자문서로 작성한다.</p>	<p>-주주명부 전자문서 작성 근거 신설</p>
<p>제19조(사채발행에 관한 준용규정) 제14조(명의개서), 제15조(주주 등의 주소, 성명 및 인감 또는 서명 등 신고)의 규정은 사채발행의 경우에 준용한다.</p>	<p>제19조(사채발행에 관한 준용규정) 제14조(명의개서)의 규정은 사채발행의 경우에 준용한다.</p>	<p>-제15조의 삭제에 따른 문구 정비</p>

<p>제47조(감사위원회의 직무 등) ①감사위원회는 회사의 회계와 업무를 감사한다.</p> <p>②감사위원회는 회의의 목적사항과 소집의 이유를 기재한 서면을 이사회에 제출하여 임시주주총회의 소집을 청구할 수 있다.</p> <p>③감사위원회는 「주식회사의 외부감사에 관한 법률」에 따라 감사인을 선임한다.</p> <p>④감사위원회는 그 직무를 수행하기 위하여 필요한 때에는 자회사에 대하여 영업의 보고를 요구할 수 있다. 이 경우 자회사가 지체없이 보고를 하지 아니할 때 또는 그 보고의 내용을 확인할 필요가 있는 때에는 자회사의 업무와 재산상태를 조사할 수 있다.</p> <p>⑤감사위원회는 제1항 내지 제4항 외에 이사회가 위임한 사항을 처리한다.</p> <p>⑥감사위원회는 필요하면 회의의 목적사항과 소집이유를 적은 서면을 이사에 제출하여 이사회 소집을 청구할 수 있다.</p> <p>⑦제6항의 청구를 하였는데도 이사가 지체없이 이사회를 소집하지 아니하면 그 청구한 감사위원회가 이사회를 소집할 수 있다.</p>	<p>제47조(감사위원회의 직무 등) ①(좌동)</p> <p>②(좌동)</p> <p>③감사위원회는 「주식회사 등의 외부감사에 관한 법률」에 따라 감사인을 선정한다.</p> <p>④(좌동)</p> <p>⑤(좌동)</p> <p>⑥(좌동)</p> <p>⑦(좌동)</p>	<p>- 「주식회사 등의 외부감사에 관한 법률」 명칭 변경으로 인한 자구수정 및 제10조에 따라 외부감사인 선정권한의 개정 내용 반영</p>
<p>제52조(외부감사인의 선임) 회사가 외부감사인을 선임함에 있어서는 「주식회사의 외부감사에 관한 법률」의 규정에 의한 감사위원회의 승인을 얻어야하고, 회사는 그 사실을 외부감사인을 선임한 사업연도 중에 소집되는 정기주주총회에 보고하거나 주주에게 통지 또는 공고하여야 한다.</p>	<p>제52조(외부감사인의 선임) 회사가 외부감사인을 선임함에 있어서는 「주식회사 등의 외부감사에 관한 법률」의 규정에 따라 감사위원회의 승인을 받아 외부감사인을 선정하여야 하고, 회사는 그 사실을 외부감사인을 선임한 이후에 소집되는 정기주주총회에 보고하거나 주주에게 통지 또는 공고하여야 한다.</p>	<p>- 법률 명칭변경에 따른 자구 수정 - 「주식회사 등의 외부감사에 관한 법률」 제10조에 따라 외부감사인 선정권한의 개정 내용 반영</p>
	<p style="text-align: center;">부 칙</p> <p>이 정관은 2019년 3월 25일부터 시행한다. 다만, 제 8조의2, 제14조, 제15조 및 제19의 개정 규정은 「주식·사채 등의 전자등록에 관한 법률 시행령」이 시행되는 날로부터 시행한다.</p>	

## II. 사업의 내용

### 1. 사업의 개요

#### - 콘크리트 제품 제조 사업부문

##### (1) 산업의 특성, 성장성, 경기변동의 특성, 계절성

###### ㄱ. 레미콘

###### 가. 중소기업 위주의 시장구조

○ 레미콘업은 배척플랜트(B/P)와 골재 야적장 그리고 몇 대의 믹서트럭만 갖추면 영업을 시작할 수 있고 업황이 좋지 않을 때는 사업을 거두거나 타사에 매각하기도 쉬워 신규진입과 퇴출이 빈번히 일어나는 산업 중의 하나이다.

○ 대부분의 시멘트 제조기업과 일부 건설사가 보조 사업부문으로 시장에 참여하고 있고 전업 대형 레미콘기업은 그 수가 많지 않다. 이에 따라 대부분의 중소기업들이 영업권을 달리고 난립하여 있는 상황으로 다수의 공급자가 별다른 진입장벽 없이 지역별로 치열한 경쟁을 벌이고 있는 상황이다.

###### 나. 주문생산방식

○ 레미콘은 운송시간의 제약을 받는 산업의 특성상 주문에 의하여 생산 공급하는 주문형 산업의 성격을 지닌다. 그러므로 일반 제조업에 비하여 가동률이 저조한 편이며 수요에 대한 공급이 비탄력적인 산업이다.

###### 다. 전형적인 내수산업

○ 레미콘은 토목, 건축공사에 사용되는 기초 교착자재로서 제품의 응결이 빨라 출하지에서 사용지역까지 90분 이내의 거리에 위치해야 하는 등 제품특성상 수출입이 불가능한 전형적인 내수산업이다. 또한 운송시간과 사용지역의 제한을 받기 때문에 영업권이 국한되어 제품 생산 이후 90분 이내에 도달할 수 있는 거리가 본 제품의 시장권역을 형성하므로 지역형 산업의 특성을 강하게 나타낸다.

###### 라. 도시형 산업

○ 건설공사의 발주가 대부분 인구가 집중된 도심에서 발생하므로 한시적 제품 특성상 도시권에서 생산되어야 하는 도시집중형 산업이다.

###### 마. 물적 유통이 중요한 산업

○ 레미콘 제품은 시멘트, 자갈, 모래 등의 원재료로 제조공정을 거친후 레미콘트럭으로 제한 시간내 건설현장에 운송하므로 제조업과 운송업의 양면성을 지니고 있다. 통상 원가내 운송비용이 15-20%를 차지하므로 R/T의 수송능력의 효율적인 관리가 매우 중요하며 성수기에 운송능력의 한계로 적기공급의 문제가 상시 제기된다. 또한 도시권의 교통환경이 점차 악화됨에 따라 수송능력이 낮아지고 물적 유통비용이 증가하고 있다.

###### 바. 경기변동의 특성

○ 레미콘 산업은 건설관련 업종의 경기동향에 직접적인 영향을 받으며 건설활동이 활발한 봄과 가을에는 레미콘 수요가 급증하고 겨울철과 장마철에는 수요가 급락하고 있어 성수기와 비수기가 확연히 구분되는 계절적 특성을 지닌다.

###### ㄴ. 2차제품

###### 가. 시장구조

○ 2차제품 제조업은 정부가 수급불균형에 대응하여 콘크리트 파일을 중소기업 고유업종에서 제외 하였으며 대규모 설비투자를 요하고 시장성이 높아 대기업 중심의 과점적 시장구조가 형성되어 있다. 한편 시장규모의 변동폭이 낮은 콘크리트전주와 흠관은 대부분이 중소기업 중심으로 완전 경쟁시장을 형성하고 있다.

나. 내수중심적 산업

○ 2차제품은 단위 제품당 규격이 크고 중량이 무거워 운반비가 많이 드는 관계로 전량 내수에 의존하는 산업이다.

다. 다품종 소량생산

○ 2차제품은 성형방법 및 양생방법에 따라 매우 다양한 종류의 제품이 생산되며 규격과 종류가 매우 다양해 소량 다품종체제를 취하고 있다.

라. 경기변동의 특성

○ 2차제품은 건설공사의 필수 기초자재로서 건설경기의 변동에 전적으로 영향을 받는다. 콘크리트 파일의 경우 아파트, 택지 조성사업 기초공사에 사용되기 때문에 건설경기과 직결되고 있습니다. 콘크리트 전주와 흠관의 경우 공공재적 성격이 높아 건설경기뿐만 아니라 전력산업과 하수관련 정책 등에도 영향을 받으나, 레미콘처럼 계절의 영향은 받지 않는다.

(2) 국내외 시장 여건(시장의 안정성, 경쟁상황, 시장점유율 추이)

가. 시장의 안정성 및 경쟁 상황

레미콘의 경우 진입장벽이 낮은편이나, 당사는 레미콘(1차제품) 및 2차제품(흠관, 고강도파일, 한전주, 통신주)를 생산하므로 레미콘의 낮은 진입장벽에 대한 위험성을 낮추었습니다. 당사는 제품의 생산 및 판매가 내수로 이루어져 환율로 인한 환손실등에 대한 환위험성이 없습니다. 건설경기 하락으로 인해 동종업계간 경쟁 심화로 인해 매출 단가 하락 과 원재료 가격 상승으로 인해 실적 악화가 당분간 지속될것으로 전망됩니다.

나. 시장 점유율

구 분	2016년	2017년	2018년	2019년	2020년	비고
레미콘	5.6%	8.1%	7.8%	7.1%	5.3%	당사 산정

- 레미콘은 시간제한적 산업으로 광주권역을 기준으로 산출된 것입니다.

- 에너지솔루션 사업

연결회사의 종속회사가 100% 출자하여 설립된 법인에서 영위하는 사업 부문 입니다.

(1) 산업의 특성, 성장성, 경기변동의 특성, 계절성

ㄱ. 전기자동차 충전기

1. 산업의 특성

최근 자동차 산업의 가장 큰 이슈는 친환경 자동차라고 할 수 있습니다. 2008년 시작된 유가 급등 문제로 세계 각국의 모터쇼는 친환경 자동차를 중심으로 진행이 되었습니다. 이는 석유자원의 고갈과

지구온난화 문제가 맞물려 자동차 업계의 신성장 동력으로 친환경차가 대두되고 있으며 이는 현재 진행형 과제로 이어지고 있습니다. 국제 에너지기구는 중국, 인도의 경제성장으로 에너지 수요가 급증하고 있지만 석유 공급량은 한정되어 있어 심각한 석유 수급 불균형을 겪을 것으로 예상하고 있습니다. 또한, 환경문제등으로 인해 대체연료와 연료저감이 포함된 전기차의 중요성이 대두되는 이유로도 보고 있습니다.

## 2. 경기변동의 특성

현재 환경부 지도하에 국가기관, 공공기관들이 전기 자동차와 충전 인프라 보급 및 확대를 위해 노력하고 있습니다. 이는 장려금 정책, 세금 감면 정책 등으로 이어지고 있으며 점차 확대해 나가는 추세입니다. 민간 보급으로 확대되면 전기 자동차 충전기 사용기기의 대다수가 홈 충전기 및 완속 충전기를 사용할 것으로 예상하고 있으며 다양한 용량의 제품이 개발 및 판매가 될 것으로 예상하고 있습니다. 그러나 미국, 일본을 비롯한 해외 여러 국가들과 달리 국내의 독특한 공동 주거 및 주택환경 특수성으로 개인이 설치한 충전기 보다 공용 충전기가 확대 보급 될 것으로 예상되고 있습니다.

저탄소 녹색 성장을 위한 친환경 전기자동차의 민간보급 확대를 위해 주택환경에 맞는 전기 자동차 충전기 제작 및 홈 네트워크 솔루션이 확대 개발되고 있으며 2013년부터 진행되어온 충전 인프라 확대계획은 공공부문을 민수부분 중심으로 이동하는 중요한 시기로 보고 있습니다.

### (2) 국내외 시장 여건

#### - 국내 시장

2009년 국내 전기차 수요는 0.5만대 미만의 수준으로 국내 전체 수요의 0.4%를 기록하였습니다. 수요기반이 아직은 활성화 되지 않았기 때문입니다. 하지만 정부의 지원정책이 활발해지면서 친환경차의 수요가 점점 증가하고 있습니다. 2015년과 2020년 이산화탄소 규제 목표치 달성을 위해 정부는 유럽수준은 아니지만 미국 수준 이상의 규제강도를 수립하였습니다. 앞으로 친환경차에 있어 모든 가능성을 염두 해두고 선진국의 규제와 표준화에 대항하겠다는 방침을 수립, 2016년부터 전기차 시장은 전체 자동차 시장에서 정부의 지원정책과 민간사업의 활성화로 인해 비교적 고르게 성장할 것으로 예상하고 있습니다.

#### - 해외시장

2015년 전기차 시장은 미국의 부진, 유럽과 중국의 활약으로 요약할 수 있습니다. 미국은 2014년 123,049대를 판매해 전기차 판매 1위를 기록했으나, 신규 모델 출시 지연에 따른 소비 지연 등의 이유로 2015년 11월까지 누적판매량 기준으로 역성장한 102,898대를 기록하였습니다. 반면 유럽은 2015년 10월까지 누적 판매량 13만대로 전년 대비 75% 성장하였습니다. 중국은 현재 전세계 전기차 시장에서의 비중이 42%까지 늘어났습니다. 2015년 중국 전기차 시장은 2014년 대비 3배 가까이 성장한 23만대 규모로 전세계 전기차 판매 1위를 차지하였습니다.

보고서제출일 현재 사업영위를 위한 진행 과정으로 제품의 생산 및 판매은 미미합니다.

### (3) 조직도

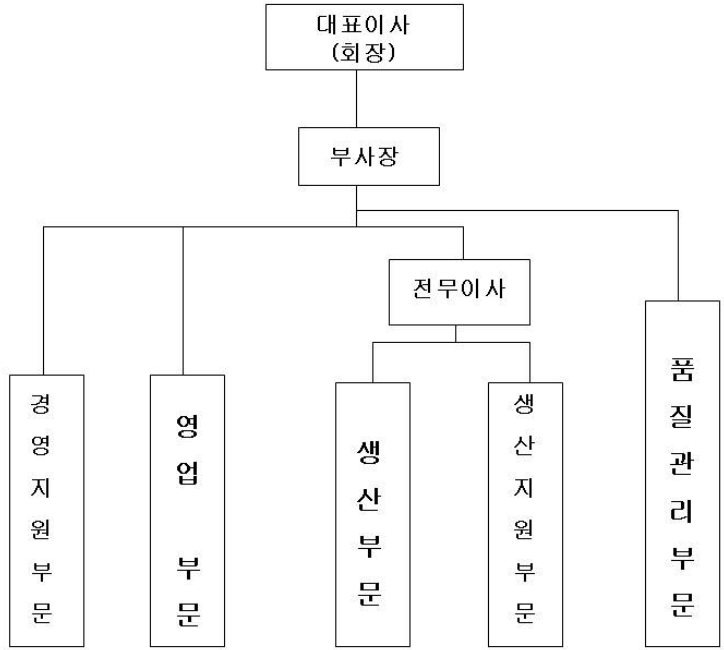

## 2. 사업부문별 주요 제품 매출 및 가격변동 추이

### (1) 주요 제품의 매출 비중

사업부문	품 목	제47기 당기		제46기 전기	
		매출액(천원)	비율(%)	매출액(천원)	비율(%)
콘크리트 제품 제조	레미콘, 흙관, 파일, 전주등	39,587,394	100	52,399,245	99.99
에너지솔루션	전기차 충전기의외	-	-	2,400	0.01
합계		39,587,394	100	52,401,645	100

### (2) 주요제품 가격변동 추이

#### -콘크리트제품 제조 사업부문

주요품목으로 레미콘, 흙관, 파일, 전주로 나뉘어 질수 있으며 각 품목별 종류가 수종류이며, 거래처 및 거리에 따라 가격변동에 큰 영향을 줌으로 전체 매출가격을 수량으로 나눈것은 가격변동의 신뢰성이 저하되어 비교표시를 생략하였습니다.

- 에너지 솔루션 사업부문

전년 매출실적이 소액이며 제출일 현재 매출액이 없어 가격변동의 신뢰성이 저하되어 비교표시를 생략하였습니다.

### 3. 주요 원재료 현황 및 가격변동 추이

#### (1) 주요 원재료 현황

(단위 : 천원)

사업부문	매입유형	품 목	제47기 (당기)		제46기 (전기)	
			매입액	비율	매입액	비율
콘크리트제품	원재료	시멘트, 골재등	18,921,314	87.80%	23,663,059	89.69%
	보조재료	혼화제등	2,628,661	12.20%	2,677,638	10.15%
에너지솔루션	원재료	통합보드의	-	-	42,400	0.16%
합계			21,549,975	100.00%	26,383,097	100.00%

#### (2) 주요 원재료 가격변동 추이

(단위: 원)

품 목	당기	전기
시멘트(톤)	85,000	73,500
모래(m³)	20,800	20,800
쇄석(m³)	18,700	18,200

- 연도별 품목별 총매입액/ 수량으로 산출 하였습니다.

### 4. 생산 및 설비에 관한 사항

#### (1) 생산능력 및 실적

##### ① 생산능력

(단위 : 천원)

사업부문	품 목	제47기 당기	제46기 전기
콘크리트 제품	레미콘, 흙관, 전주, 파일	230,000,000	230,000,000
에너지솔루션	전기차충전기외	1,236,480	1,236,480

##### ② 생산실적 및 가동률

###### 가. 생산실적

(단위 : 천원)



사업부문	품 목	제47기 당기	제46기 전기
콘크리트 제품	레미콘, 흙관, 전주, 파일	38,497,078	47,318,193
에너지솔루션	전기차충전기외	-	62,323
합계		38,497,078	47,380,516

나. 가동률

(단위 : 천원, %)

사업부문	당기 가동가능금액	당기 실체가동금액	평균가동률
콘크리트 제품 (*)	230,000,000	38,497,078	16.74
에너지솔루션(**)	1,236,480	-	-

\* 콘크리트제품 가동가능금액은 휴일을 포함하여 연 300일 생산기준으로 산출하였으며, 2차제품과 달리 레미콘의 경우 당일 주문생산으로 날씨 영향을 크게 받고 지역 건설경기 하락으로 인해 가동률이 높지 않음.

\*\* 에너지솔루션 가동가능금액은 휴일을 포함하여 연 300일 생산기준으로 산출하였으며, 판로 개척 단계로 본격적인 생산활동이 이루어지지 않아 가동률이 높지 않음.

(2) 생산설비의 현황

① 사업장 현황

회사명	구분	소재지	사업부문
(주)서산	본사(생산공장)	광주 광산구 장덕동	콘크리트제품제조
	제2공장(생산공장)	광주 광산구 도천동	콘크리트제품제조
(주)성암	본사(생산공장)	전남 장성군 동화면	콘크리트제품제조
(주)성암에너지	본사	전남 나주시	전기자동차충전기외 제조

② 생산설비

당기와 전기 중 연결회사의 유형자산의 변동내역은 다음과 같습니다. (단위: 원)

- 당기

구분	기초잔액	취득	처분	감가상각비(*)	기말잔액
토지	8,415,968,913	-	-	-	8,415,968,913
정부보조금	(1,021,000,000)	-	-	-	(1,021,000,000)
건물	4,902,622,571	-	-	(173,432,280)	4,729,190,291
구축물	8,067,976,919	-	-	(512,056,582)	7,555,920,337
기계장치	12,608,383,161	25,920,000	-	(2,435,619,139)	10,198,684,022
차량운반구	467,636,499	91,697,310	-	(277,447,064)	281,886,745

공구와기구	52,657,714	-	-	(17,770,500)	34,887,214
비품	54,058,125	-	-	(28,402,500)	25,655,625
시험기구	333,333	-	-	(333,333)	-
전기시설	857,907,513	-	-	(61,395,872)	796,511,641
전화시설	25,868,333	-	-	(1,976,667)	23,891,666
건설증인자산	-	32,195,198	-	-	32,195,198
합계	34,432,413,081	149,812,508	-	(3,508,433,937)	31,073,791,652

-전기

구분	기초잔액	취득	처분	대체	감가상각비(*)	기말잔액
토지	8,415,968,913	-	-	-	-	8,415,968,913
정부보조금	(511,000,000)	(510,000,000)	-	-	-	(1,021,000,000)
건물	5,399,241,630	-	-	(325,219,400)	(171,399,659)	4,902,622,571
구축물	8,580,397,453	-	-	-	(512,420,534)	8,067,976,919
기계장치	15,054,663,151	17,000,000	(2,410,393)	-	(2,460,869,597)	12,608,383,161
차량운반구	823,978,260	-	-	-	(356,341,761)	467,636,499
공구와기구	45,121,964	25,000,000	-	-	(17,464,250)	52,657,714
비품	95,448,292	-	-	-	(41,390,167)	54,058,125
시험기구	1,913,889	-	-	-	(1,580,556)	333,333
전기시설	627,037,642	-	-	297,219,400	(66,349,529)	857,907,513
전화시설	311,667	-	-	28,000,000	(2,443,334)	25,868,333
합계	38,533,082,861	(468,000,000)	(2,410,393)	-	(3,630,259,387)	34,432,413,081

(3) 설비에 대한 투자진행, 투자계획 현황

- 본사의 레미콘에 대한 생산 효율성을 높이기 위해 2011년 9월 7일 이사회를 거쳐 210 b/p 설비의 신설을 결정하였으며, 2012년 3월말에 완료되어 정상 가동.
- 종속회사인 (주)성암은 2차제품 생산 공장 효율화 및 생산성 향상을 위하여 2012년과 2015년 설비 증설하여 정상 가동중이며, 2013년 레미콘 설비 180b/p 신규 설비 설치.
- (주)성암에서 100% 출자하여 설립한 (주)성암에너지는 전기자동차 충전기 제조등 사업을 영위하기 위해 설립되었습니다.

5. 매출에 관한 사항

가. 품목별 매출 내역

당사의 매출은 100% 내수로 이루어져 있으며 매출 내역은 다음과 같습니다.

(단위: 천원)

사업부문	매출유형	품 목	제47기 매출액 (비율)	제46기 매출액 (비율)	제45기 매출액 (비율)	제44기 매출액 (비율)
콘크리트 제품	제품	레미콘, 파일,전주,흡관	37,736,043 (95.32%)	50,375,232 (96.14%)	78,043,965 (93.56%)	92,552,845 (92.21%)
	상품	강관파일외	1,851,351 (4.68%)	2,024,013 (3.85%)	5,369,104 (6.44%)	7,819,655 (7.79%)
	소계		39,587,394 (100%)	52,399,245 (99.99%)	83,413,069 (100%)	100,372,500 (100%)
에너지솔루션	제품	전기차충전기외	-	2,400 (0.01%)	-	-
	소계		-	2,400 (0.01%)	-	-
합계			39,587,394 (100%)	52,401,645 (100%)	83,413,069 (100%)	100,372,500 (100%)

## 나. 판매경로와 방법 및 전략

### (1) 판매경로

#### ① 레미콘

수요층은 특정되어 있지 않으며 큰 현장의 경우 단독 납품이 어려워 여러 업체가 동시 납품하며, 수요층에서 요청일, 시간, 수량등을 주문하고 공급(출하) 합니다.

#### ② 2차제품

수요층은 특정되어 있지 않으며, 각 건설 현장 사정에 의해 구매일, 수량, 규격등을 주문하고 공급(판매) 합니다. 공공기관은 조달청 입찰 참여하고 낙찰되어야 판매 할 수 있습니다.

### (2) 판매방법 및 조건

당사의 판매방법은 수요자(건설업체등)의 주문에 의해 이루어지며, 각 업체별 결제조건에 따라 대금을 지급받고 있습니다.

### (3) 판매전략

제품의 고품질화를 통해 제품 경쟁력을 갖고 거래업체의 신용도파악등으로 채권 회수 안정성을 높여 대손이 발생하지 않도록 노력하고 있습니다. 또한, 가격경쟁력을 갖고자 원가 절감을 위해 전임직원이 노력하고 있습니다.

## 6. 수주현황

건설현장 납품처가 당사를 포함한 2~4개업체로 이뤄지고 있으며, 정부사업의 경우 예산액에 따라 공사 진행이 이루어져 수주잔고 및 납기등이 현장의 공정에 따라 달라집니다. 이러한 사정으로 수주물량, 납기시한, 수주잔고 등 정확한 수치를 파악할 수 없으며 대금 결제 조건만 계약서에 기재합니다.

### III. 재무에 관한 사항

#### 1. 요약재무정보

(1) 연결재무제표에 관한 사항

(단위: 백만원)

구 분	제47기 당기 (2020년 12월말)	제46기 전기 (2019년 12월말)	제45기 전전기 (2018년 12월말)
유동자산	71,529	43,955	45,111
현금및현금성자산	7,848	15,012	16,338
기타금융자산	41,000	3,000	3,000
매출채권 및 기타채권	14,011	19,214	17,747
재고자산	6,022	6,676	7,559
기타자산	2,648	53	467
비유동자산	38,418	75,243	79,226
기타금융자산	4,726	35,495	37,273
관계기업투자	1,133	919	648
유형자산	31,074	34,432	38,533
투자부동산	740	748	757
무형자산	745	652	655
기타비유동자산	-	1,536	726
이연법인세자산	-	1,461	634
자 산 총 계	109,947	119,198	124,337
유동부채	10,325	7,396	8,351
비유동부채	2,316	460	93
부 채 총 계	12,641	7,856	8,444
지배기업 소유주지분	62,663	70,521	73,429
자본금	2,000	2,000	2,000
주식발행초과금	779	779	779
연결이익잉여금	60,764	67,883	69,350
연결기타포괄손익누계액	(880)	(141)	1,300
비지배지분	34,643	40,821	42,464
자 본 총 계	97,306	111,342	115,893
관계기업 투자주식의 평가 방법	지분법	지분법	지분법

구 분	제47기 당기 (2020.1.1 ~ 2020.12.31)	제46기 전기 (2019.1.1 ~ 2019. 12.31)	제45기 전전기 (2018.1.1 ~ 2018.12.31)
매출액	39,587	52,402	83,413
영업이익(손실)	(8,391)	(4,879)	(2,519)
계속사업이익(손실)	(12,637)	(2,841)	(1,574)
당기순이익(손실)	(12,637)	(2,841)	(1,574)
지배기업 소유주지분	(6,454)	(1,202)	(771)

지배기업기본주당이익(손실)(원)	(323)	(60)	(39)
지배기업희석주당이익(손실)(원)	(323)	(60)	(39)
연결에 포함된 회사수	2	2	2

(2) 재무제표에 관한 사항

(단위: 백만원)

구 분	제47기 당기 (2020년 12월말)	제46기 전기 (2019년 12월말)	제45기 전전기 (2018년 12월말)
유동자산	27,518	11,442	11,771
현금및현금성자산	2,799	4,528	3,721
기타금융자산	18,000	1,500	1,500
매출채권 및 기타채권	4,099	4,235	4,976
재고자산	1,369	1,138	1,541
기타자산	1,251	41	33
비유동자산	12,024	29,234	30,744
기타비유동금융자산	4,323	20,055	21,868
종속기업투자	450	450	450
유형자산	5,766	6,056	6,493
투자부동산	740	748	757
무형자산	745	652	655
기타비유동자산	-	768	363
이연법인세자산	-	505	158
자 산 총 계	39,542	40,676	42,515
유동부채	3,801	2,678	3,328
비유동부채	973	426	53
부 채 총 계	4,774	3,104	3,381
자본금	2,000	2,000	2,000
주식발행초과금	779	779	779
이익잉여금	32,870	34,930	35,056
기타포괄손익누계액	(881)	(137)	1,299
자 본 총 계	34,768	37,572	39,134
종속기업 투자주식의 평가 방법	원가법	원가법	원가법

구 분	제47기 당기 (2020.1.1 ~ 2020.12.31)	제46기 전기 (2019. 1. 1 ~ 2019.12.31)	제45기 전전기 (2018.1.1 ~ 2018.12.31)
매출액	21,931	24,150	30,969
영업이익(손실)	(1,175)	(527)	(874)
계속사업이익(손실)	(1,395)	139	112
당기순이익(손실)	(1,395)	139	112
주당순이익(손실)(원)	(70)	7	6

## 2. 연결재무제표

### (1) 연결 재무상태표

#### 연결 재무상태표

제 47 기      2020.12.31 현재  
 제 46 기      2019.12.31 현재  
 제 45 기      2018.12.31 현재

(단위 : 원)

	제 47 기	제 46 기	제 45 기
자산			
유동자산	71,529,309,377	43,954,986,708	45,111,072,450
현금및현금성자산	7,847,765,748	15,012,049,187	16,338,243,740
매출채권 및 기타유동채권	14,011,271,755	19,213,893,349	17,746,615,195
재고자산	6,022,239,902	6,676,110,204	7,558,680,515
기타유동금융자산	41,000,000,000	3,000,000,000	3,000,000,000
기타유동자산	2,648,031,972	52,933,968	467,533,000
비유동자산	38,417,611,439	75,243,026,485	79,226,300,360
유형자산	31,073,791,652	34,432,413,081	38,533,082,861
투자부동산	739,757,632	747,830,579	757,481,463
영업권 이외의 무형자산	744,980,000	652,160,000	654,800,000
기타비유동금융자산	4,726,281,783	35,494,930,843	37,272,932,975
지분법적용 투자지분	1,132,800,372	918,947,888	648,196,453
이연법인세자산	0	1,461,072,862	634,135,376
기타비유동자산	0	1,535,671,232	725,671,232
자산총계	109,946,920,816	119,198,013,193	124,337,372,810
부채			
유동부채	10,325,173,799	7,395,929,118	8,350,712,680
매입채무 및 기타유동채무	6,944,237,118	4,273,268,899	4,678,999,210
기타유동금융부채	10,000,000	10,000,000	410,000,000
유동충당부채	2,220,816,545	1,852,119,991	1,747,803,014
기타유동부채	1,150,120,136	1,260,540,228	1,513,910,456
비유동부채	2,316,316,511	459,736,834	93,352,526
장기매입채무 및 기타비유동채무	1,785,000,000		
기타비유동금융부채	381,348,451	374,580,561	
비유동충당부채	131,535,662	59,811,719	93,352,526
기타비유동부채	18,432,398	25,344,554	
부채총계	12,641,490,310	7,855,665,952	8,444,065,206

자본			
지배기업의 소유주에게 귀속되는 자본	62,662,842,032	70,521,390,088	73,428,913,033
자본금	2,000,000,000	2,000,000,000	2,000,000,000
보통주자본금	2,000,000,000	2,000,000,000	2,000,000,000
자본잉여금	779,468,000	779,468,000	779,468,000
주식발행초과금	779,468,000	779,468,000	779,468,000
기타포괄손익누계액	(880,333,151)	(140,880,774)	1,299,337,135
이익잉여금(결손금)	60,763,707,183	67,882,802,862	69,350,107,898
비지배지분	34,642,588,474	40,820,957,153	42,464,394,571
자본총계	97,305,430,506	111,342,347,241	115,893,307,604
자본과부채총계	109,946,920,816	119,198,013,193	124,337,372,810

(2) 연결 포괄손익계산서

연결 포괄손익계산서

제 47 기 2020.01.01 부터 2020.12.31 까지

제 46 기 2019.01.01 부터 2019.12.31 까지

제 45 기 2018.01.01 부터 2018.12.31 까지

(단위 : 원)

	제 47 기	제 46 기	제 45 기
수익(매출액)	39,587,394,095	52,401,644,750	83,413,068,782
매출원가	40,564,481,594	48,699,640,159	74,883,524,339
매출총이익	(977,087,499)	3,702,004,591	8,529,544,443
판매비와관리비	7,414,058,429	8,580,866,548	11,048,973,557
영업이익(손실)	(8,391,145,928)	(4,878,861,957)	(2,519,429,114)
금융수익	1,382,750,094	1,396,709,080	1,307,545,146
금융원가	6,767,890	2,229,167	
기타이익	785,381,638	584,159,232	655,476,756
기타손실	5,864,023,836	618,755,507	1,358,623,178
관계기업투자손익	248,852,484	305,751,435	67,305,098
법인세비용차감전순이익(손실)	(11,844,953,438)	(3,213,226,884)	(1,847,725,292)
법인세비용	792,241,447	(372,712,297)	(273,789,462)
당기순이익(손실)	(12,637,194,885)	(2,840,514,587)	(1,573,935,830)
기타포괄손익	(1,399,721,850)	(1,450,445,776)	1,300,119,365
당기손익으로 재분류되지 않는항목(세후기타포괄손익)	(1,399,721,850)	(1,450,445,776)	1,300,119,365
지분상품에 대한 투자자산의 세후기타포괄손익	(1,399,721,850)	(1,450,445,776)	1,300,119,365
총포괄손익	(14,036,916,735)	(4,290,960,363)	(273,816,465)
당기순이익(손실)의 귀속			
지배기업의 소유주에게 귀속되는 당기순이익(손실)	(6,453,819,354)	(1,202,367,112)	(770,736,885)
비지배지분에 귀속되는 당기순이익(손실)	(6,183,375,531)	(1,638,147,475)	(803,198,945)
총 포괄손익의 귀속			

총 포괄손익, 지배기업의 소유주에게 귀속되는 지분	(7,858,548,057)	(2,647,522,945)	528,600,250
총 포괄손익, 비지배지분	(6,178,368,678)	(1,643,437,418)	(802,416,715)
주당이익			
기본주당이익(손실) (단위 : 원)	(323)	(60)	(39)
계속영업기본주당이익(손실) (단위 : 원)	(323)	(60)	(39)

### (3) 연결 자본변동표

#### 연결 자본변동표

제 47 기 2020.01.01 부터 2020.12.31 까지

제 46 기 2019.01.01 부터 2019.12.31 까지

제 45 기 2018.01.01 부터 2018.12.31 까지

(단위 : 원)

	자본						
	지배기업의 소유주에게 귀속되는 자본					비지배지분	자본 합계
	자본금	자본잉여금	기타포괄손익누계액	이익잉여금	지배기업의 소유주에게 귀속되는 자본 합계		
2018.01.01 (기초자본)	2,000,000,000	779,468,000		70,636,991,690	73,416,459,690	43,521,368,831	116,937,828,521
회계정책변경에 따른 증가(감소)				(16,146,907)	(16,146,907)	20,442,455	4,295,548
당기순이익(손실)				(770,736,885)	(770,736,885)	(803,198,945)	(1,573,935,830)
기타포괄손익			1,299,337,135		1,299,337,135	782,230	1,300,119,365
배당금지급				(500,000,000)	(500,000,000)	(275,000,000)	(775,000,000)
2018.12.31 (기말자본)	2,000,000,000	779,468,000	1,299,337,135	69,350,107,898	73,428,913,033	42,464,394,571	115,893,307,604
2019.01.01 (기초자본)	2,000,000,000	779,468,000	1,299,337,135	69,350,107,898	73,428,913,033	42,464,394,571	115,893,307,604
회계정책변경에 따른 증가(감소)							
당기순이익(손실)				(1,202,367,112)	(1,202,367,112)	(1,638,147,475)	(2,840,514,587)
기타포괄손익			(1,440,217,909)	(4,937,924)	(1,445,155,833)	(5,289,943)	(1,450,445,776)
배당금지급				(260,000,000)	(260,000,000)		(260,000,000)
2019.12.31 (기말자본)	2,000,000,000	779,468,000	(140,880,774)	67,882,802,862	70,521,390,088	40,820,957,153	111,342,347,241
2020.01.01 (기초자본)	2,000,000,000	779,468,000	(140,880,774)	67,882,802,862	70,521,390,088	40,820,957,153	111,342,347,241
회계정책변경에 따른 증가(감소)							
당기순이익(손실)				(6,453,819,354)	(6,453,819,354)	(6,183,375,531)	(12,637,194,885)
기타포괄손익			(739,452,377)	(665,276,325)	(1,404,728,702)	5,006,852	(1,399,721,850)
배당금지급							
2020.12.31 (기말자본)	2,000,000,000	779,468,000	(880,333,151)	60,763,707,183	62,662,842,032	34,642,588,474	97,305,430,506

### (4) 연결 현금흐름표

#### 연결 현금흐름표

제 47 기 2020.01.01 부터 2020.12.31 까지

제 46 기 2019.01.01 부터 2019.12.31 까지



제 45 기 2018.01.01 부터 2018.12.31 까지

(단위 : 원)

	제 47 기	제 46 기	제 45 기
영업활동현금흐름	933,570,444	(1,510,196,490)	4,139,039,714
당기순이익(손실)	(12,637,194,885)	(2,840,514,587)	(1,573,935,830)
당기순이익조정을 위한 가감	3,641,297,168	1,815,717,412	1,936,582,068
영업활동으로인한자산·부채의변동	9,477,706,320	(1,213,032,657)	2,599,871,608
배당금수취(영업)	112,179,958	86,799,463	86,428,076
이자수취(영업)	302,397,533	536,898,659	1,090,237,312
법인세납부(환급)	37,184,350	103,935,220	(143,520)
투자활동현금흐름	(8,097,853,883)	444,001,937	2,474,601,044
보증금의 증가		(37,500,000)	
유형자산의 처분	11,800,000	48,800,000	70,818,182
기타비유동금융자산의 처분	37,500,000		
장기금융상품의 처분			4,200,000
단기금융상품의 처분	3,000,000,000		38,600,000,000
매도가능금융자산의 처분	488,583	15,000	10,425,000
대여금및수취채권의 처분	2,400,000	2,400,000	2,400,000
유형자산의 취득	(149,812,508)	(42,000,000)	(5,843,236,082)
장기금융상품의 취득			(30,000,000,000)
단기금융상품의 취득	(11,000,000,000)		(350,000,000)
매도가능금융자산의 취득	(229,958)	(37,713,063)	(20,006,056)
정부보조금의 수취		510,000,000	
재무활동현금흐름		(260,000,000)	(775,000,000)
배당금지급		(260,000,000)	(775,000,000)
현금및현금성자산의순증가(감소)	(7,164,283,439)	(1,326,194,553)	5,838,640,758
기초현금및현금성자산	15,012,049,187	16,338,243,740	10,499,602,982
기말현금및현금성자산	7,847,765,748	15,012,049,187	16,338,243,740

### 3. 연결재무제표 주석

제 47(당)기말 2020년 12월 31일 현재

제 46(전)기말 2019년 12월 31일 현재

주식회사 서산과 그 종속기업

#### 1. 일반사항

(1) 지배기업의 개요

주식회사 서산과 그 종속기업(이하 "연결실체")의 지배기업인 주식회사 서산(이하 "지배기업")은 콘크리트 제품의 생산 및 판매 사업을 영위할 목적으로 1974년 2월 16일에 설립되었으며, 광주광역시 광산구에 본사를 두고 있습니다. 지배기업은 2005년 1월 21일 코스닥시장에 주식을 상장하였으며 주요 주주 현황은 다음과 같습니다.

(단위 : 주)

주주명	당기		전기	
	주식수	지분율	주식수	지분율
염종학	12,005,000	60.02%	12,005,000	60.02%
김수아	1,000,000	5.00%	1,000,000	5.00%
염등원	375,000	1.88%	375,000	1.88%
염홍섭	200,000	1.00%	200,000	1.00%
기타주주	6,420,000	32.10%	6,420,000	32.10%
합계	20,000,000	100.00%	20,000,000	100.00%

(2) 종속기업의 개요

1) 현황

종속기업의 현황은 다음과 같습니다.

<당기>

기업명	지분율	주된사업장	보고기간 종료일	업종	지배력 판단근거
(주)성암(*1)	45.00%	전라남도 장성군	2020.12.31.	콘크리트 제품제조업	사실상 지배력
(주)성암에너지(*2)	100.00%	전라남도 나주시	2020.12.31.	전기자동차 충전기, 변압기 등 제조업	의결권 과반수 보유

(\*1) (주)성암에 대해서는 지분율이 50% 미만이나 해당 법인의 이사회 구성 등을 고려한 결과 사실상 지배력을 보유하고 있다고 판단되어 연결대상에 포함하였습니다.

(\*2) (주)성암에너지는 지배기업의 종속기업인 (주)성암이 100% 출자하여 설립하였습니다.

<전기>

기업명	지분율	주된사업장	보고기간 종료일	업종	지배력 판단근거
(주)성암(*1)	45.00%	전라남도 장성군	2019.12.31.	콘크리트 제품제조업	사실상 지배력
(주)성암에너지(*2)	100.00%	전라남도 나주시	2019.12.31.	전기자동차 충전기, 변압기 등 제조업	의결권 과반수 보유

(\*1) (주)성암에 대해서는 지분율이 50% 미만이나 해당 법인의 이사회 구성 등을 고려한 결과 사실상 지배력을 보유하고 있다고 판단되어 연결대상에 포함하였습니다.

(\*2) (주)성암에너지는 지배기업의 종속기업인 (주)성암이 100% 출자하여 설립하였습니다.

2) 요약재무정보

종속기업의 요약재무정보는 다음과 같습니다.

<당기>

(단위: 원)

기업명	자산	부채	자본	매출	당기순손실	총포괄손실
(주)성암	70,880,406,090	7,893,990,835	62,986,415,255	18,176,568,005	(11,252,416,820)	(11,243,312,450)
(주)성암에너지	4,936,287,320	3,520,756,050	1,415,531,270	-	(304,034,535)	(304,034,535)

<전기>

(단위: 원)

기업명	자산	부채	자본	매출	당기순손실	총포괄손실
(주)성암	79,023,100,553	4,803,422,848	74,219,677,705	28,773,267,220	(2,978,454,691)	(2,949,483,435)
(주)성암에너지	5,253,098,645	3,533,532,840	1,719,565,805	2,400,000	(1,025,426,877)	(1,025,426,877)

3) 연결범위의 변동

당기 및 전기 중 연결범위의 변동은 없습니다.

2. 중요한 회계정책

연결재무제표는 한국채택국제회계기준에 따라 작성되었으며 연결재무제표를 작성하기 위하여 채택한 중요한 회계정책은 별도의 언급이 없는 한 전기 연결재무제표 작성시 채택한 회계정책과 동일하게 적용되었습니다.

연결재무제표 작성을 위하여 채택한 중요한 회계정책은 다음과 같습니다.

(1) 회계정책의 변경과 공시

1) 연결실체가 채택한 제·개정 기준서

연결실체가 2020년 1월 1일 이후 개시하는 회계기간부터 적용한 제·개정 기준서 및해석서는 다음과 같습니다.

(가) 기업회계기준서 제1103호'사업결합' (개정) - 사업의 정의

개정 기준서는 기업이 취득한 대상이 '사업'인지 아니면 '개별 자산취득'인지 판단하는 데 필요한 사업 및 관련 구성요소의 정의를 명확히 하였습니다. 취득한 대상이 사업이라고 판단 내리기 위해 산출물의 창출에 기여할 수 있는 투입물과 실질적인 과정이 필요하다는 점을 명확하게 설명하고, 산출물을 보다 좁게 정의하였습니다. 또한, 사업의 필수 구성요소 중 과정이 실질적인지 여부를 판단할 때 필요한 구체적인 지침과 사례를 추가하였으며, 취득한 대상이 사업이 아닌지 간단히 판단할 수 있는 집중테스트를 선택적으로 적용할 수 있도록 하였습니다. 상기 개정 내용이 연결재무제표에 미치는 유의적인 영향은 없습니다.

(나) 기업회계기준서 제1001호 '재무제표 표시' 및 제1008호 '회계정책, 회계추정의 변경 및 오류' (개정) - 중요성의 정의

개정 기준서는 '특정 보고기업에 대한 재무정보를 제공하는 일반목적재무제표에 정보를 누락하거나 잘못 기재하거나 불분명하게 하여, 이를 기초로 내리는 주요 이용자의의사결정에 영향을 줄 것으로 합리적으로 예상할 수 있다면 그 정보는 중요하다'고기술함으로써 개념체계를 포함한 기준서간 중요성의 정의를 일관되게 정리하고 그 의미를 명확히 하였습니다. 상기 개정 내용이 연결재무제표에 미치는 유의적인 영향은 없습니다.

(다) 기업회계기준서 제1109호 '금융상품', 제1039호 '금융상품: 인식과 측정', 제1107호 '금융상품: 공시' (개정) - 이자율지표 개혁

개정 기준서는 이자율지표 개혁으로 인한 불확실성이 존재하는 동안 위험회피회계 적용과 관련하여 예외사항을 규정하였습니다. 예외규정에서는 예상현금흐름의 발생가능성이 매우 높은지, 위험회피대상항목과 위험회피수단 사이의 경제적 관계가 있는지, 양자간에 높은 위험회피효과가 있는지를 평가할 때, 위험회피대상항목과 위험회피수단이 준거로 하고 있는 이자율지표는 이자율지표 개혁의 영향으로 바뀌지 않는다고 가정합니다. 상기 개정 내용이 연결재무제표에 미치는 유의적인 영향은 없습니다.

2) 공표되었으나 아직 시행되지 않은 제·개정 기준서 및 해석서

보고기간말 현재 제정·공표되었으나 2020년 1월 1일 이후 시작하는 회계기간에 시행일이 도래하지 아니하였고, 연결실체가 조기 적용하지 아니한 제·개정 기업회계기준서 및 해석서는 다음과 같습니다.

(가) 기업회계기준서 제 1116호 '리스' (개정) - COVID-19 관련 임차료 할인 등

실무적 간편법으로, 리스이용자는 COVID-19의 직접적인 결과로 발생한 임차료 할인 등 (rent concession)이 리스변경에 해당하는지 평가하지 않을 수 있으며, 이러한 임차료 할인 등은 실무적 간편법의 적용요건을 충족하여야 하며, 실무적 간편법을 선택한 리스이용자는 그러한 변동이 리스변경이 아닐 경우에 이 기준서가 규정하는 방식과 일관되게 회계처리하여야 합니다. 동 개정사항은 2020년 6월 1일 이후 시작하는 회계연도부터 적용되며, 조기적용이 허용됩니다. 연결실체는 상기 개정 기준서의 적용이 연결재무제표에 미치는 영향이 유의적이지 아니할 것으로 예상하고 있습니다.

(나) 기업회계기준서 제1103호 '사업결합' (개정) - 재무보고를 위한 개념체계 참조

식별할 수 있는 취득 자산과 인수 부채는 재무보고를 위한 개념체계의 정의를 충족하도록 개정되었으나, 기업회계기준서 제1037호 '충당부채, 우발부채 및 우발자산' 및 해석서 제 2121호 '부담금' 의 적용범위에 포함되는 부채 및 우발부채에 대해서는 해당 기준서를 적용하도록 예외를 추가하고, 우발자산이 취득일에 인식되지 않는다는 점을 명확히 하였습니다. 동 개정사항은 2022년 1월 1일 이후 시작하는 회계연도부터 적용되며, 조기적용이 허용됩니다. 연결실체는 상기 개정 기준서의 적용이 연결재무제표에 미치는 영향이 유의적이지 아니할 것으로 예상하고 있습니다.

(다) 기업회계기준서 제1016호 '유형자산' (개정) - 의도한 사용 전의 매각금액

개정 기준서는 경영진이 의도한 방식으로 유형자산을 가동할 수 있는 장소와 상태에 이르게 하는 동안에 생산된 재화를 판매하여 얻은 매각금액과 그 재화의 원가는 당기손익으로 인식하도록 요구하며, 이로 인해 당기손익에 포함한 매각금액과 원가를 공시하도록 요구하고 있습니다. 동 개정사항은 2022년 1월 1일 이후 시작하는 회계연도부터 적용되며, 조기적용이 허용됩니다. 연결실체는 상기 개정 기준서의 적용이 연결재무제표에 미치는 영향이 유의적이지 아니할 것으로 예상하고 있습니다.

(라) 기업회계기준서 제1037호 '충당부채, 우발부채 및 우발자산' (개정) - 손실부담계약: 계약이행원가

개정 기준서는 손실부담계약을 식별할 때 계약이행원가는 계약을 이행하는 데 드는 증분원가와 계약을 이행하는 데 직접 관련되는 그 밖의 원가 배분액으로 구성됨을 명확히 하였습니다. 동 개정사항은 2022년 1월 1일 이후 시작하는 회계연도부터 적용되며, 조기적용이 허용됩니다. 연결실체는 상기 개정 기준서의 적용이 연결채무제표에 미치는 영향이 유의적이지 아니할 것으로 예상하고 있습니다.

(마) 기업회계기준서 제1001호 '채무제표 표시' (개정) - 부채의 유동·비유동 분류

부채의 분류는 기업이 보고기간 후 적어도 12개월 이상 부채의 결제를 연기할 권리의 행사 가능성에 영향을 받지 않으며, 부채가 비유동부채로 분류되는 기준을 충족한다면, 경영진이 보고기간 후 12개월 이내에 부채의 결제를 의도하거나 예상하더라도, 또는 보고기간말과 재무제표 발행승인일 사이에 부채를 결제하더라도 비유동부채로 분류합니다. 또한, 부채를 유동 또는 비유동으로 분류할 때 부채의 결제조건에 자기지분상품의 이전도 포함되나, 복합금융상품에서 자기지분상품으로 결제하는 옵션이 지분상품으로 분류되고 동 옵션을 부채와 분리하여 인식된 경우는 제외됩니다. 동 개정사항은 2023년 1월 1일 이후 시작하는 회계연도부터 적용하며, 조기적용이 허용됩니다. 연결실체는 상기 개정 기준서의 적용이 연결채무제표에 미치는 영향이 유의적이지 아니할 것으로 예상하고 있습니다.

(바) 한국채택국제회계기준 2018-2020 연차개선

기업회계기준서 제1109호 '금융상품': 금융부채 제거 목적의 10% 테스트관련 수수료에 차입자와 대여자 사이에서 지급하거나 수취한 수수료(상대방을 대신하여 지급하거나 수취한 수수료 포함)만 포함된다는 개정내용을 포함하여 기업회계기준서 제1101호 '한국채택국제회계기준의 최초 채택': 최초채택기업인 종속기업, 기업회계기준서 제1116호 '리스': 리스인센티브, 기업회계기준서 제1041호 '농림어업': 공정가치 측정에 대한 일부 개정내용이 있습니다. 동 연차개선은 2022년 1월 1일 이후 시작하는 회계연도부터 적용되며, 조기적용이 허용됩니다. 연결실체는 상기 개정 기준서의 적용이 연결채무제표에 미치는 영향이 유의적이지 아니할 것으로 예상하고 있습니다.

## (2) 재무제표 작성기준

### 1) 회계기준

연결재무제표는 주식회사 등의 외부감사에 관한 법률에서 규정하고 있는 국제회계기준위원회 회의 국제회계기준을 채택하여 정한 회계처리기준인 한국채택국제회계기준에 따라 작성되었습니다.

### 2) 측정기준

연결재무제표는 금융상품 등 아래의 회계정책에서 별도로 언급하고 있는 사항을 제외하고는 역사적원가를 기준으로 작성되었습니다.

### 3) 기능통화와 표시통화

연결재무제표는 지배기업의 기능통화이면서 표시통화인 "원(KRW)"으로 표시되고 있으며 별도로 언급하고 있는 사항을 제외하고는 "원(KRW)" 단위로 표시되고 있습니다.

## (3) 연결기준

종속기업은 연결실체의 지배를 받고 있는 기업이며, 연결실체는 피투자자에 대한 관여로 변동이익에 노출되거나 변동이익에 대한 권리가 있고 피투자자에 대하여 자신의 힘으로 그러한 이익에 영향을 미치는 능력이 있을 때 피투자자를 지배합니다. 연결실체가 다른 기업에 대한 지배력을 평가할 때는 다른 당사자가 보유한 잠재적 의결권뿐만 아니라 자신이 보유한 잠재적 의결권도 고려하고 있습니다.

연결재무제표는 지배기업과 종속기업의 자산, 부채, 자본, 수익, 비용 및 현금흐름을 같은 항목별로 합산하고, 지배기업의 각 종속기업에 대한 투자자산의 장부금액과 각 종속기업의 자본 중 지배기업지분을 상계(제거)하며, 연결실체 내 기업간의 거래와 관련된 연결실체 내의 자산과 부채, 자본, 수익, 비용 및 현금흐름을 모두 제거하여 작성되고 있으며, 종속기업의 수익과 비용은 연결실체가 종속기업에 대해 지배력을 획득하는 시점부터 지배력을 상실하기 전까지 연결재무제표에 포함되고 있습니다.

연결재무제표를 작성할 때 사용되는 지배기업과 종속기업의 재무제표는 동일한 보고기간종료일을 가집니다. 지배기업의 보고기간종료일과 종속기업의 보고기간종료일이 다른 경우, 종속기업은 연결재무제표를 작성하기 위하여 지배기업이 종속기업의 재무정보를 연결할 수 있도록 지배기업의 재무제표와 동일한 보고기간종료일의 추가적인 재무정보를 작성하고 있습니다. 다만, 종속기업이 실무적으로 적용할 수 없는 경우, 지배기업은 종속기업의 재무제표일과 연결재무제표일 사이에 발생한 유의적인거래나 사건의 영향을 조정한 종속기업의 가장 최근의 재무제표를 사용하여 종속기업의 재무정보를 연결하며, 어떠한 경우라도 종속기업의 재무제표일과 연결재무제표일의 차이는 3개월을 초과하지 않고 있으며, 보고기간의 길이 그리고 재무제표일의 차이는 매 기간마다 동일하게 적용하고 있습니다.

연결실체는 연결재무제표 작성시 연결실체를 구성하는 기업이 유사한 상황에서 발생한 동일한 거래와 사건에 대하여 연결재무제표에서 채택한 회계정책과 다른 회계정책을 사용한 경우에는 연결실체의 회계정책과 일치하도록 그 재무제표를 적절히 수정하여 연결재무제표를



작성하고 있습니다.

비지배지분은 연결재무상태표에서 자본에 포함하되 지배기업의 소유주지분과는 구분하여 별도로 표시하고 있습니다. 당기순손익과 기타포괄손익의 각 구성요소는 지배기업의 소유주와 비지배지분에 귀속되며, 비지배지분이 부(-)의 잔액이 되더라도 총포괄손익은 지배기업의 소유주와 비지배지분에 귀속되고 있습니다.

종속기업에 대한 지배기업의 소유지분이 변동한 결과로 지배기업이 종속기업에 대한 지배력을 상실하지 않는다면, 그것은 자본거래(즉, 소유주로서의 자격을 행사하는 소유주와의 거래)로 회계처리하고 있습니다.

지배기업이 종속기업에 대한 지배력을 상실한 경우 연결재무상태표에서 종전의 종속기업에 대한 자산과 부채를 제거하고, 종전의 종속기업에 대한 잔존 투자는 지배력을상실한 때의 공정가치로 인식하며, 그러한 투자 및 종전의 종속기업과 주고 받을 금액에 대해서는 관련 한국채택국제회계기준에 따라 후속적으로 회계처리하고 있으며, 종전의 지배지분에 귀속되는 지배력 상실 관련 손익을 인식하고 있습니다.

#### (4) 관계기업에 대한 투자

연결실체는 관계기업에 대한 투자에 대하여 매각예정으로 분류되는 경우 등을 제외하고는 지분법을 적용하여 회계처리하고 있습니다.

관계기업은 연결실체가 유의적인 영향력을 보유하는 기업으로, 연결실체가 유의적인 영향력을 보유하는지를 평가할 때에는, 다른 기업이 보유한 잠재적 의결권을 포함하여 현재 행사할 수 있거나 전환할 수 있는 잠재적 의결권의 존재와 영향을 고려하고 있습니다.

지분법은 관계기업에 대한 투자를 최초로 원가로 인식하고, 취득시점 이후 발생한 피투자자의 순자산 변동액 중 연결실체의 몫을 해당 투자자산에 가감하여 보고하고 있습니다. 연결실체의 당기순손익에는 피투자자의 당기순손익 중 투자자의 몫에 해당하는 금액을 포함하고 있으며, 연결실체의 기타포괄손익에는 피투자자의 기타포괄손익 중 투자자의 몫에 해당하는 금액을 포함하고 있습니다.

투자자산을 취득한 시점에 투자자산의 원가와 피투자자의 식별가능한 자산과 부채의 순공정가치 중 연결실체의 몫에 해당하는 금액과의 차이 중 관계기업에 관련된 영업권은 해당 투자자산의 장부금액에 포함하고 영업권의 상각은 수행하지 않고 있으며, 피투자자의 식별가능한 자산과 부채의 순공정가치 중 기업의 몫이 투자자산의 원가를 초과하는 부분은 투자자산을 취득한 회계기간의 관계기업의 당기순손익 중 연결실체의 몫을 결정할 때 수익에 포함하고, 취득한 후 발생하는 관계기업의 당기순손익 중 연결실체의 몫을 적절히 조정하는 회계처리를 수행하고 있습니다.

연결실체와 그 관계기업 사이의 '상향'거래나 '하향'거래에서 발생한 손익에 대하여 연결실체는 그 관계기업에 대한 지분과 무관한 손익까지만 인식하고 있습니다.

지분법을 적용하기 위하여 사용하는 관계기업 재무제표의 보고기간종료일이 연결실체 재무제표의 보고기간종료일과 다른 경우에는 연결실체 재무제표의 보고기간종료일과 관계기업 재무제표의 보고기간종료일 사이에 발생한 유의적인 거래나 사건의 영향을 반영하고 있으며, 이 경우 연결실체의 보고기간종료일과 관계기업의 보고기간종료일 간의 차이는 3개월 이내이며, 보고기간의 길이 그리고 보고기간종료일의 차이는 매 기간마다 동일하게 적용하고 있습니다.

연결실체는 유사한 상황에서 발생한 동일한 거래와 사건에 대하여 동일한 회계정책을 적용하여 재무제표를 작성하고 있습니다. 관계기업이 유사한 상황에서 발생한 동일한 거래와 사건에 대하여 연결실체의 회계정책과 다른 회계정책을 사용한 경우, 연결실체가 지분법을 적용하기 위하여 관계기업의 재무제표를 사용할 때 관계기업의 회계정책을 연결실체의 회계정책과 일관되도록 처리하고 있습니다.

관계기업의 손실 중 연결실체의 지분이 관계기업에 대한 투자지분과 같거나 초과하는 경우, 연결실체는 해당 투자지분 이상의 손실에 대해 인식을 중지하고 있습니다. 관계기업에 대한 투자지분은 지분법을 사용하여 결정되는 관계기업에 대한 투자자산의 장부금액과 실질적으로 기업의 관계기업에 대한 순투자의 일부를 구성하는 장기투자지분 항목을 합한 금액이며, 연결실체의 지분이 '영(0)'으로 감소된 이후 추가 손실분에 대하여 연결실체는 법적의무 또는 의제의무가 있거나 관계기업을 대신하여 지급하여야 하는 경우, 그 금액까지만 손실과 부채로 인식하고 있으며, 만약 관계기업이 추후에 이익을 보고할 경우 연결실체는 자신의 지분에

해당하는 이익의 인식을 재개하되, 인식하지 못한 손실을 초과한 금액만을 이익으로 인식하고 있습니다.

연결실체는 관계기업에 대한 순투자자산에 대하여 추가적인 손상차손을 인식할 필요가 있는지 결정하기 위하여 기업회계기준서 제1028호 '관계기업과 공동기업에 대한 투자'를 적용하고 있습니다. 관계기업에 대한 투자 장부금액의 일부를 구성하는 영업권은 분리하여 인식하지 않으므로 별도의 손상검사를 하지 않고 있으며, 그 대신에 투자자산이 손상될 수도 있는 징후가 나타날 때마다 투자자산의 전체 장부금액을 단일 자산으로서 회수가능액(순공정가치와 사용가치 중 큰 금액)과 비교하여 손상검사를 하고 있습니다. 이러한 상황에서 인식된 손상차손은 관계기업에 대한 투자 장부금액의 일부를 구성하는 어떠한 자산(영업권 포함)에도 배분하지 않고 있으며, 이 손상차손의 모든 환입은 이러한 투자자산의 회수가능액이 후속적으로 증가하는 만큼 인식하고 있습니다.

연결실체는 투자가 관계기업의 정의를 충족하지 못하게 된 시점부터 지분법의 사용을 중단하고 있습니다. 피투자기업이 종속기업이 되는 경우 그 투자를 기업회계기준서 제1103호 '사업결합'과 제1110호 '연결채무제표'에 따라 회계처리하고 있습니다. 종전 관계기업에 대한 잔여 보유 지분이 금융자산인 경우, 잔여 보유 지분을 공정가치로 측정하며, 잔여 보유 지분의 공정가치와 관계기업에 대한 지분의 일부 처분으로 발생한 대가의 공정가치와 지분법의 중단한 시점의 투자자산의 장부금액과의 차이를 당기손익으로 인식하고 있습니다. 지분법의 사용을 중단한 경우, 그 투자와 관련하여 기타포괄손익으로 인식한 모든 금액에 대하여 연결실체는 피투자자가 관련 자산이나 부채를 직접 처분한 경우의 회계처리와 동일한 기준으로 회계처리하고 있습니다.

#### (5) 외화환산

연결실체는 서로 다른 기능통화를 사용하는 개별기업으로 구성되어 있으며 연결채무제표를 작성하기 위하여 각 개별기업의 경영성과와 재무상태를 지배기업의 기능통화이면서 표시통화인 "원화(KRW)"로 표시하고 있습니다.

기능통화로 외화거래를 최초로 인식하는 경우에 거래일의 외화와 기능통화 사이의 현물환율을 외화금액에 적용하여 기록하며, 보고기간말 화폐성 외화항목은 마감환율로 환산하며, 역사적원가로 측정하는 비화폐성 외화항목은 거래일의 환율로 환산하고, 공정가치로 측정하는 비화폐성 외화항목은 공정가치가 결정된 날의 환율로 환산하고 있습니다.

화폐성항목의 결제시점에 생기는 외환차이와 화폐성항목의 환산에 사용한 환율이 회계기간 중 최초로 인식한 시점이나 전기의 재무제표 환산시점의 환율과 다르기 때문에 생기는 외환차이는 그 외환차이가 생기는 회계기간의 손익으로 인식하고 있으며, 일정요건을 충족하는 위험회피회계를 적용하는 외환차이(해외사업장에 대한 순투자의 위험회피 중 위험회피에 효과적인 부분 및 현금흐름위험회피수단의 요건을 갖춘 화폐성항목에 대한 외환차이 중 위험회피에 효과적인 부분 등)는 기타포괄손익으로 보고하고 있습니다.

연결실체가 해외사업장으로부터 수취하거나 해외사업장에 지급할 화폐성항목 중에서 예측할 수 있는 미래에 결제할 계획이 없고 결제될 가능성이 낮은 항목은 실질적으로 그 해외사업장에 대한 순투자의 일부인 화폐성항목에서 생기는 외환차이는 기타포괄손익으로 인식하고 관련 순투자의 처분시점에 자본에서 당기손익으로 재분류하고 있습니다.

비화폐성항목에서 생긴 손익을 기타포괄손익으로 인식하는 경우에 그 손익에 포함된 환율변동효과도 기타포괄손익으로 인식하며, 비화폐성항목에서 생긴 손익을 당기손익으로 인식하는 경우에는 그 손익에 포함된 환율변동효과도 당기손익으로 인식하고 있습니다.

## (6) 현금및현금성자산

연결실체는 보유현금과 요구불예금, 유동성이 매우 높은 단기투자자산으로서 확정된금액의 현금으로 전환이 용이하고 가치변동의 위험이 경미한 자산을 현금및현금성자산으로 분류하고 있습니다. 지분상품은 현금성자산에서 제외하고 있으며 다만 상환일이 정해져 있고 취득일로부터 상환일까지의 기간이 단기인 우선주와 같이 실질적인 현금성자산인 경우에는 현금성자산에 포함하고 있으며, 금융회사의 요구에 따라 즉시 상환하여야 하는 당좌차월은 현금및현금성자산의 구성요소에 포함하고 있습니다.

## (7) 금융상품

### 1) 금융자산

금융자산은 금융상품의 계약당사자가 되는 때에만 재무상태표에 인식하고 있으며, 금융자산의 정형화된 매입이나 매도는 매매일에 인식하고 있습니다. 금융상품의 최초 인식시점에 사업모형과 금융자산의 계약상 현금흐름의 특성에 따라 금융자산은 당기손익-공정가치측정금융자산, 기타포괄손익-공정가치측정금융자산, 상각후원가측정금융자산으로 분류하고 있습니다.

금융자산은 최초인식시 공정가치로 측정하고 있으며, 당기손익-공정가치금융자산이 아닌 경우 당해 금융자산의 취득과 직접 관련되는 거래원가는 최초인식하는 공정가치에 가산하여 측정하고 있습니다.

### (가) 당기손익-공정가치측정금융자산

금융자산을 단기매매목적으로 보유하고 있거나, 당기손익-공정가치측정금융자산으로 지정하는 경우와 기타포괄손익-공정가치측정금융자산 또는 상각후원가측정금융자산으로 분류되지 않는 금융자산은 당기손익-공정가치측정금융자산으로 분류합니다.

또한 당기손익-공정가치측정금융자산의 지정이 서로 다른 기준에 따라 자산이나 부채를 측정하거나, 그에 따른 평가손익 등을 인식함으로써 발생할 수 있는 인식과 측정상의 불일치를 제거하거나 상당히 감소시킬 수 있는 경우에는 당기손익-공정가치 측정금융자산으로 지정할 수 있습니다.

당기손익-공정가치측정금융자산은 공정가치로 측정하며 공정가치 변동으로 인한 평가손익은 당기손익으로 인식하고 있습니다. 금융자산으로부터 획득한 배당금과 이자수익도 당기손익으로 인식합니다.

### (나) 기타포괄손익-공정가치측정금융자산

채무증권 중 사업모형이 현금흐름 수취 및 매도 사업모형으로 분류되고 계약상 현금흐름이 원금과 이자만으로 구성되어 있는지에 대한 검토를 만족하는 금융자산이나 단기간 내 매도

할 목적이 아닌 지분증권 중 기타포괄손익-공정가치측정금융자산으로 지정한 상품은 기타포괄손익-공정가치측정금융자산으로 분류하고 있습니다. 기타포괄손익-공정가치측정금융자산은 최초인식 후에 공정가치로 측정합니다. 공정가치의 변동으로 인하여 발생하는 손익은 유효이자율법에 따른 이자수익, 배당수익 및 손익으로 직접 인식되는 화폐성자산에 대한 외환차이를 제외하고는 자본의 기타포괄손익항목으로 인식하고 있습니다.

기타포괄손익-공정가치측정금융자산을 처분하는 경우 기타포괄손익으로 인식한 누적손익은 해당 기간의 당기손익으로 인식합니다. 다만, 기타포괄손익-공정가치측정 금융자산으로 지정한 지분증권에서 발생한 누적평가손익은 처분시 해당기간의 당기손익으로 인식되지 않습니다.

외화로 표시된 기타포괄손익-공정가치측정금융자산의 공정가치는 해당 외화로 측정되며 보고기간 말 현재 환율로 환산합니다. 공정가치 변동분 중 상각후원가의 변동으로 인한 환산차이에서 발생한 부분은 당기손익으로 인식하며 기타 변동은 자본으로 인식하고 있습니다.

(다) 상각후원가측정금융자산

사업모형이 현금흐름 수취로 분류되고 계약상현금흐름 특성 평가를 만족하는 금융자산은 상각후원가측정금융자산으로 분류합니다. 최초 인식 후에는 유효이자율법을 사용한 상각후원가로 측정하며, 이자수익은 유효이자율법을 사용하여 인식합니다.

(라) 금융자산의 제거

금융자산의 현금흐름에 대한 계약상 권리가 소멸하거나, 금융자산의 현금흐름에 대한 권리를 양도하고 금융자산의 소유에 따른 위험과 보상의 대부분을 이전할 때 금융자산을 제거하고 있습니다. 만약, 금융자산의 소유에 따른 위험과 보상의 대부분을 보유하지도 않고 이전하지도 아니한 경우, 연결실체가 금융자산을 통제하고 있지도 않다면 금융자산을 제거하고, 금융자산을 계속 통제하고 있다면 그 양도자산에 대하여 지속적으로 관여하는 정도까지 계속하여 인식하고, 관련 부채를 함께 인식하고 있습니다.

2) 금융자산(채무상품)의 기대신용손실

당기손익-공정가치측정금융자산을 제외한 상각후원가측정금융자산 및 기타포괄손익-공정가치측정채무상품은 매 보고기간 말에 기대신용손실을 평가하고 있습니다. 손실충당금의 측정방식은 신용위험의 유의적인 증가 여부에 따라 결정됩니다. 금융자산의 최초 인식 후 신용위험의 유의적인 증가 여부에 따라 아래 표와 같이 3단계로 구분하여 12개월 기대신용손실이나 전체기간 기대신용손실에 해당하는 금액으로 손실충당금을 인식합니다.

구 분		손실충당금
Stage 1	최초 인식 후 신용위험이 유의적으로 증가하지 않은 경우()	12개월 기대신용손실: 보고기간 말 이후 12개월 내에 발생 가능한 금융상품의 채무불이행 사건으로 인한 기대신용손실
Stage 2	최초 인식 후 신용위험이 유의적으로 증가한 경우	전체기간 기대신용손실: 기대존속기간에 발생할 수 있는 모든 채무불이행 사건으로 인한 기대신용손실
Stage 3	신용이 손상된 경우	

(\*) 보고기간 말 신용위험이 낮은 경우에는 신용위험이 유의적으로 증가하지 않은 것으로 간주할 수 있음

최초 인식 시점에 신용이 손상된 금융자산에 대하여 최초 인식 후 전체기간 기대신용손실의 누적변동분만을 손실충당금으로 계상합니다.

한편, 매출채권, 계약자산, 리스채권 등에 대해서는 전체기간 기대신용손실에 해당하는 금액으로 손실충당금을 측정하는 간편법을 적용하고 있습니다.

기대신용손실은 일정 범위의 발생 가능한 결과를 확률가중된 값으로, 화폐의 시간가치를 반영하고, 보고기간 말에 과거사건, 현재 상황과 미래 경제적 상황에 대한 예측에 대한 과도한 원가나 노력 없이 이용할 수 있는 정보를 반영해 측정합니다.

### 3) 금융부채

금융부채는 금융상품의 계약당사자가 되는 때에만 재무상태표에 인식하고 있으며, 금융부채의 최초 인식시 당기손익-공정가치측정금융부채 또는 기타금융부채로 분류하고 공정가치로 측정하고 있습니다. 당기손익-공정가치측정금융부채를 제외하고는 해당 금융부채의 발생과 직접 관련되는 거래비용은 최초 측정시 공정가치에 차감하고 있습니다.

#### (가) 당기손익-공정가치측정부채

당기손익-공정가치측정금융부채는 최초 인식시점에 당기손익-공정가치측정금융부채로 지정한 금융부채를 포함하고 있습니다. 당기손익-공정가치측정금융부채는 최초인식 후 공정가치로 측정하며, 공정가치의 변동은 당기손익으로 인식하고 있습니다. 한편, 최초 인식시점에 발행과 관련하여 발생한 거래비용은 발생 즉시 당기손익으로 인식하고 있습니다.

#### (나) 당기손익-공정가치측정부채로 분류되지 않는 금융부채

당기손익-공정가치측정부채로 분류되지 않는 금융부채는 다음의 금융부채를 제외하고는 최초인식 후 유효이자율법을 사용하여 상각후원가로 측정하고 있습니다.

금융자산의 양도가 제거 조건을 충족하지 못하거나 지속적관여접근법이 적용되는 경우에 발생하는 금융부채의 경우, 양도자산을 상각후원가로 측정한다면 양도자산과 관련부채의 순장부금액이 양도자가 보유하는 권리와 부담하는 의무의 상각후원가가 되도록 관련부채를 측정하며, 양도자산을 공정가치로 측정한다면 양도자산과 관련부채의 순장부금액이 양도자가 보유하는 권리와 부담하는 의무의 독립적으로 측정된 공정가치가 되도록 관련부채를 측정하고 있습니다.

금융보증부채(금융자산의 양도가 제거 조건을 충족하지 못하거나 지속적관여접근법이 적용되는 경우에 발생하는 금융부채 제외)와 시장이자율보다 낮은 이자율로 대출하기로 한 약정은 기대신용손실모형에 따른 손실충당금과 최초인식금액에서 이익누계액을 차감한 금액 중 큰 금액으로 측정됩니다.

#### (다) 금융부채의 제거

금융부채(또는 금융부채의 일부)는 소멸한 경우(즉, 계약상 의무가 이행, 취소 또는 만료된 경우)에만 재무상태표에서 제거하고 있습니다. 기존 차입자와 대역자가 실질적으로 다른 조건으로 채무상품을 교환하거나 기존 금융부채(또는 금융부채의 일부)의 조건이 실질적으로 변경된 경우 최초의 금융부채를 제거하고 새로운 금융부채를 인식하고 있으며, 소멸하거나 제3자에게 양도한 금융부채(또는 금융부채의 일부)의 장부금액과 지급한 대가의 차액은 당기손익으로 인식하고 있습니다.

#### 4) 금융자산과 금융부채의 상계

연결실체는 인식한 자산과 부채에 대해 법적으로 집행가능한 상계권리를 현재 보유하고 있으면서 순액으로 결제하거나 자산을 실현하는 동시에 부채를 결제할 의도를 가지고 있는 경우에 금융자산과 금융부채를 상계하고 재무상태표에 순액으로 표시하고 있습니다.

## 5) 부채와 자본의 분류

채무상품과 지분상품은 계약의 실질 및 금융부채와 지분상품의 정의에 따라 금융부채 또는 자본으로 분류하고 있습니다.

### (8) 재고자산

재고자산의 취득원가는 매입원가, 전환원가 및 재고자산을 현재의 장소에 현재의 상태로 이르게 하는 데 발생한 기타 원가 모두를 포함하고 있으며, 재고자산의 단위원가는 총평균법을 사용하여 결정하고 있습니다.

재고자산은 취득원가와 순실현가능가치 중 낮은 금액으로 측정하고 있습니다. 순실현가능가치는 통상적인 영업과정의 예상 판매가격에서 예상되는 추가 완성원가와 판매비용을 차감한 금액으로서 매 후속기간에 순실현가능가치를 재평가하고 있습니다.

재고자산의 판매시 관련된 수익을 인식하는 기간에 재고자산의 장부금액을 비용으로 인식하고 있으며 재고자산을 순실현가능가치로 감액한 평가손실과 모든 감모손실은 감액이나 감모가 발생한 기간에 비용으로 인식하며, 순실현가능가치의 상승으로 인한 재고자산 평가손실의 환입은 환입이 발생한 기간의 비용으로 인식된 재고자산 금액의 차감액으로 인식하고 있습니다.

### (9) 투자부동산

투자부동산은 임대수익이나 시세차익 또는 두 가지 모두를 얻기 위하여 연결실체가 보유하고 있는 부동산으로서 최초 인식시점에 원가로 측정하고 거래원가는 최초 측정에 포함하고 있습니다. 최초 인식 이후 투자부동산은 취득원가에서 감가상각누계액과 손상차손누계액을 차감한 금액을 장부금액으로 표시하고 있습니다.

후속원가는 자산으로부터 발생하는 미래경제적효익이 유입될 가능성이 높으며, 자산의 원가를 신뢰성 있게 측정할 수 있는 경우 자산의 장부금액에 포함하거나 적절한 경우 별도의 자산으로 인식하고 있으며, 일상적인 수선·유지와 관련하여 발생하는 원가는 발생시점에 당기손익으로 인식하고 있습니다.

투자부동산 중 토지에 대해서는 감가상각을 하지 않으며, 토지를 제외한 투자부동산은 경제적 내용연수에 따라 10년~50년을 적용하여 정액법으로 상각하고 있습니다. 투자부동산의 감가상각방법, 잔존가치 및 내용연수는 매 보고기간말에 재검토하고 있으며, 이를 변경하는 것이 적절하다고 판단되는 경우 회계추정의 변경으로 회계처리하고 있습니다.

부동산의 용도가 변경되는 경우에만 투자부동산의 대체가 발생하고 있으며 투자부동산, 가사용부동산, 재고자산 사이에 대체가 발생할 때에 대체 전 자산의 장부금액을 승계하고 있습니다.

투자부동산을 처분하거나, 투자부동산의 사용을 영구히 중지하고 처분으로도 더 이상의 경제적효익을 기대할 수 없는 경우에는 연결채무상태표에서 제거하고 있으며, 투자부동산의 폐기나 처분으로 발생하는 손익은 순처분금액과 장부금액의 차액이며 폐기나 처분이 발생한 기간에 당기손익으로 인식(판매후리스계약은 기업회계기준서 제1116호를 적용하여 처분손



익으로 인식)하고 있습니다.

### (10) 유형자산

유형자산은 최초 인식시점에 원가로 측정하고 최초 인식 이후 취득원가에서 감가상각누계액과 손상차손누계액을 차감한 금액을 장부금액으로 표시하고 있습니다. 유형자산의 원가는 관세 및 환급불가능한 취득 관련 세금을 가산하고 매입할인과 리베이트 등을 차감한 구입가격, 경영진이 의도하는 방식으로 자산을 가동하는 데 필요한 장소와 상태에 이르게 하는 데 직접 관련되는 원가와 자산을 해체, 제거하거나 부지를 복구하는 데 소요될 것으로 최초에 추정되는 원가로 구성되고 있습니다.

후속원가는 자산으로부터 발생하는 미래경제적효익이 유입될 가능성이 높으며, 자산의 원가를 신뢰성 있게 측정할 수 있는 경우 자산의 장부금액에 포함하거나 적절한 경우 별도의 자산으로 인식하고 있으며, 일상적인 수선·유지와 관련하여 발생하는 원가는 발생시점에 당기손익으로 인식하고 있습니다.

유형자산 중 토지에 대해서는 감가상각을 하지 않으며, 토지를 제외한 유형자산은 아래의 내용연수와 감가상각방법을 적용하여 감가상각하고 있습니다.

구분	내용연수	감가상각방법
건물	12년~60년	정액법
건축물	10년~40년	정액법
기계장치	8년~20년	정액법
차량운반구	4년~5년	정액법
공구와기구	4년	정액법
비품	4년~5년	정액법
시험기구	3년	정액법
전기시설	15년	정액법
전화시설	15년	정액법

유형자산을 구성하는 일부의 원가가 당해 유형자산의 전체원가에 비교하여 유의적이거나 해당 유형자산을 감가상각할 때 그 부분은 별도로 구분하여 감가상각하고 있습니다.

유형자산의 감가상각방법, 잔존가치 및 내용연수는 매 보고기간말에 재검토하고 있으며, 이를 변경하는 것이 적절하다고 판단되는 경우 회계추정의 변경으로 회계처리하고 있습니다.

유형자산의 장부금액은 처분하는 때, 사용이나 처분을 통하여 미래경제적효익이 기대되지 않을 때 제거하고 있으며 제거로 인하여 발생하는 손익은 자산을 제거할 때 당기손익으로 인식하고 있습니다.

### (11) 무형자산

연결실체는 자산에서 발생하는 미래경제적효익이 기업에 유입될 가능성이 높고 자산의 원가

를 신뢰성 있게 측정할 수 있는 경우에 무형자산으로 인식하고 있으며, 최초 인식 후에 무형 자산은 원가에서 상각누계액과 손상차손누계액을 차감한 금액을 장부금액으로 하고 있습니다.

### 1) 개별취득

개별 취득하는 무형자산의 원가는 구입가격(매입할인과 리베이트를 차감하고 수입관세와 환급받을 수 없는 제세금을 포함)과 자산을 의도한 목적에 사용할 수 있도록 준비하는 데 직접 관련되는 원가로 구성되고 있습니다.

### 2) 영업권

사업결합과 관련하여 이전대가, 피취득자에 대한 비지배지분의 금액 및 단계적으로 이루어지는 사업결합의 경우 연결실체가 이전에 보유하고 있던 피취득자에 대한 지분의 취득일의 공정가치의 합계금액이 취득일의 식별가능한 취득 자산과 인수 부채의 순액을 초과하는 경우 그 초과금액을 영업권으로 인식하고 있습니다.

### 3) 사업결합으로 인한 취득

사업결합으로 취득하는 영업권과 분리하여 인식하는 무형자산의 취득원가는 취득일의 공정가치로 측정하고 있습니다.

### 4) 내부적으로 창출한 무형자산

연구(또는 내부 프로젝트의 연구단계)에서 발생한 지출은 발생시점에 비용으로 인식하고 있으며, 무형자산을 사용하거나 판매하기 위해 그 자산을 완성할 수 있는 기술적 실현가능성, 무형자산을 완성하여 사용하거나 판매하려는 기업의 의도, 무형자산을 사용하거나 판매할 수 있는 기업의 능력, 무형자산이 미래경제적효익을 창출하는 방법, 무형자산의 개발을 완료하고 그것을 판매하거나 사용하는 데 필요한 기술적, 재정적 자원 등의 입수가능성, 개발과정에서 발생한 무형자산 관련 지출을 신뢰성 있게 측정할 수 있는 기업의 능력을 모두 제시할 수 있는 경우에만 개발활동(또는 내부 프로젝트의 개발단계)에서 발생한 무형자산을 인식하고 있습니다. 내부적으로 창출한 무형자산의 원가는 무형자산의 인식기준을 최초로 충족시킨 이후에 발생한 지출금액의 합으로 하며 그 자산의 창출, 제조 및 경영자가 의도하는 방식으로 운영될 수 있게 준비하는 데 필요한 직접 관련된 모든 원가를 포함하고 있습니다. 내부적으로 창출한 영업권은 자산으로 인식하지 아니하고 있습니다.

## 5) 내용연수 및 상각

내용연수가 유한한 무형자산의 경우 상각대상금액은 자산이 사용가능한 때부터 내용연수동안 정액법으로 배분하고 있습니다. 상각대상금액은 잔존가치를 차감하여 결정하고 있으며, 잔존가치는 내용연수 종료 시점에 제3자가 자산을 구입하기로 한 약정이 있거나, 무형자산의 활성시장이 있어 잔존가치를 그 활성시장에 기초하여 결정할 수 있고 그러한 활성시장이 내용연수 종료 시점에 존재할 가능성이 높은 경우를 제외하고는 영(0)으로 하고 있습니다. 내용연수가 유한한 무형자산의 상각기간과 상각방법은 매 보고기간말에 재검토하고 있으며 이를 변경하는 것이 적절하다고 판단되는 경우 회계추정의 변경으로 회계처리하고 있습니다.

내용연수가 비한정인 무형자산은 상각하지 아니하며, 매 보고기간말 혹은 손상을 시사하는 징후가 있을 때 회수가능액과 장부금액을 비교하여 손상검사를 수행하고 있습니다. 무형자산의 내용연수가 비한정이라는 평가를 계속하여 정당화하는지를 매 보고기간말에 재검토하여 적절하지 않은 경우 회계추정의 변경으로 처리하고 있습니다.

무형자산은 아래의 내용연수와 상각방법을 적용하고 있습니다.

구분	내용연수	상각방법
기타의무형자산	비한정	-

## 6) 무형자산의 제거

무형자산은 처분하는 때, 사용이나 처분으로부터 미래경제적효익이 기대되지 않을 때 연결 재무상태표에서 제거하며 무형자산의 제거로 인하여 발생하는 이익이나 손실은 순매각가액과 장부금액의 차이로 결정하고 자산을 제거할 때 당기손익으로 인식하고 있습니다.

### (12) 정부보조금

연결실체는 정부보조금에 부수되는 조건의 준수와 보조금 수취에 대한 합리적인 확신이 있을 경우에만 정부보조금을 인식하고 있으며 시장이자율보다 낮은 이자율의 정부대여금의 효익은 정부보조금으로 처리하고 있습니다.

수익관련정부보조금은 정부보조금으로 보전하려 하는 관련원가와 대응시키기 위해 필요한 기간에 걸쳐 체계적인 기준에 따라 정부보조금을 수익으로 인식하며, 자산관련정부보조금은 자산의 장부금액을 결정할 때 차감하여 표시하고 감가상각자산의 내용연수에 걸쳐 감가상각비를 감소시키는 방식으로 당기손익으로 인식하고 있습니다.

이미 발생한 비용이나 손실에 대한 보전 또는 향후의 관련원가 없이 연결실체에 제공되는 즉각적인 금융지원으로 수취하는 정부보조금은 정부보조금을 수취할 권리가 발생하는 기간에 수익으로 인식하며, 비화폐성자산을 정부보조금으로 수취하는 경우 비화폐성자산의 공정가치를 평가하여 보조금과 자산 모두를 그 공정가치로 회계처리하고 있습니다.

상환의무가 발생하게 된 정부보조금은 회계추정의 변경으로 회계처리하고 있습니다.

### (13) 리스

리스는 리스제공자가 대가와 교환하여 식별되는 자산의 사용 통제권을 일정기간 동안 리스 이용자에게 이전하는 계약입니다. 연결실체는 계약의 약정시점에, 계약 자체가 리스인지, 계약이 리스를 포함하는지를 판단합니다.

리스이용자 및 리스제공자는 리스계약이나 리스를 포함하는 계약에서 계약의 각 리스요소를 리스가 아닌 요소(이하 '비리스요소'라고 함)와 분리하여 리스로 회계처리합니다. 다만, 연결실체는 리스이용자로서의 회계처리에서 실무적 간편법을 적용하여 비리스요소를 리스요소와 분리하지 않고 각 리스요소와 관련 비리스요소를 하나의 리스요소로 회계처리합니다.

연결실체는 리스약정일에 리스자산의 소유에 따른 위험과 보상의 대부분을 이전하는 리스는 금융리스로 분류하고, 금융리스 이외의 모든 리스는 운용리스로 분류합니다.

#### 1) 금융리스

리스제공자는 금융리스의 리스순투자와 동일한 금액을 금융리스채권으로 인식하고 있으며, 금융리스에서 이자수익은 리스제공자의 금융리스 순투자 금액에 대하여 일정한 기간이자율이 산출되는 방식을 적용하여 인식하고 있습니다. 금융리스에서 제조자나 판매자인 리스제공자는 일반판매에 대하여 채택하고 있는 회계정책에 따라 매출손익을 인식하고 있으며, 만약 인위적으로 낮은 이자율이 적용되었다면 시장이자율을 적용하였을 경우의 금액을 한도로 매출이익을 인식하고 있습니다. 제조자나 판매자인 리스제공자로서 부담하는 금융리스 체결 원가는 리스개시일에 비용으로 인식하고 있습니다.

## 2) 운용리스

운용리스에서 리스료수익은 리스자산의 사용으로 생기는 효익이 감소되는 형태를 더 잘 나타내는 다른 체계적인 인식기준이 없다면 리스기간에 걸쳐 정액기준으로 인식하고 있습니다. 운용리스의 체결 과정에서 발생한 리스개설직접원가는 운용리스자산의 장부금액에 더하고 리스료 수익과 같은 기준으로 리스기간에 걸쳐 비용으로 인식하며 운용리스자산의 감가상각은 리스제공자가 소유한 비슷한 자산의 보통 감가상각정책과 일치하게 회계처리하고 있습니다.

### (14) 충당부채

충당부채는 과거사건의 결과로 현재의무가 존재하고, 당해 의무를 이행하기 위하여 경제적 효익을 갖는 자원이 유출될 가능성이 높으며 당해 의무의 이행에 소요되는 금액을 신뢰성 있게 추정할 수 있는 경우에 인식하고 있습니다.

충당부채로 인식하는 금액은 현재의무를 보고기간말에 이행하기 위하여 소요되는 지출에 대한 최선의 추정치로서 최선의 추정치를 구할 때에는 관련된 사건과 상황에 대한 불가피한 위험과 불확실성을 고려하고 있습니다. 화폐의 시간가치 효과가 중요한 경우 충당부채는 의무를 이행하기 위하여 예상되는 지출액의 현재가치로 평가하고 있으며 할인율은 부채의 고유한 위험과 화폐의 시간가치에 대한 현행 시장의 평가를 반영한 세전 이율이며 이 할인율에 반영되는 위험에는 미래 현금흐름을 추정할 때 고려된 위험은 반영하지 아니하고 있습니다. 현재의무를 이행하기 위하여 소요되는 지출 금액에 영향을 미치는 미래사건이 발생할 것이라는 충분하고 객관적인 증거가 있는 경우에는 그러한 미래사건을 감안하여 충당부채 금액을 추정하고 있으며, 자산의 예상처분이익은 충당부채를 측정하는 데 고려하지 아니하고 있습니다.

충당부채를 결제하기 위하여 필요한 지출액의 일부 또는 전부를 제 3자가 변제할 것이 예상되는 경우 연결실체가 의무를 이행한다면 변제를 받을 것이 거의 확실하게 되는 때에 한하여 변제금액을 인식하고 별도의 자산으로 회계처리하고 있으며 자산으로 인식하는 금액은 관련 충당부채 금액을 초과할 수 없습니다.

매 보고기간말마다 충당부채의 잔액을 검토하고, 보고기간말 현재 최선의 추정치를 반영하여 조정하며 의무이행을 위하여 경제적효익을 갖는 자원이 유출될 가능성이 더 이상 높지 아니한 경우에는 관련 충당부채를 환입하고 있습니다. 충당부채는 최초인식과 관련있는 지출에만 사용하고 있습니다.

### (15) 수익

연결실체는 기업회계기준서 제1115호 '고객과의 계약에서 생기는 수익'의 적용범위에 포함되는 고객과의 모든 계약에 5단계 수익인식모형(① 계약 식별 → ② 수행의무식별 → ③ 거래가격 산정 → ④ 거래가격을 수행의무에 배분 → ⑤ 수행의무 이행 시 수익 인식)을 적용하여 수익을 인식합니다.

### 1) 수행의무의 식별

연결실체는 레미콘 등을 제조하여 고객에게 판매하는 사업을 영위하고 있습니다. 연결실체는 ① 고객이 재화나 용역 그 자체에서 효익을 얻거나 고객이 쉽게 구할 수 있는 다른 자원과 함께하여 그 재화나 용역에서 효익을 얻을 수 있고, ② 고객에게 재화나 용역을 이전하기로 하는 약속을 계약 내의 다른 약속과 별도로 식별해 낼 수 있다면 구별되는 별도의 수행의무로 식별합니다. 고객과의 계약에서 연결실체의 수행의무는 재화의 공급입니다.

### 2) 한 시점에 이행하는 수행의무

재화의 공급에 따른 수익은 자산을 이전하여 수행의무를 이행할 때 인식하고 있으며, 한 시점에 이행하는 수행의무는 고객에게 재화나 용역에 대한 통제를 이전하는 시점에 이행되고 있습니다. 연결실체는 수행의무를 이행하는 시점을 판단하기 위한 통제 이전의 지표로 다음을 참고하고 있습니다.

- ① 기업은 자산에 대해 현재 지급청구권이 있다
- ② 고객에게 자산의 법적 소유권이 있다
- ③ 기업이 자산의 물리적 점유를 이전하였다
- ④ 자산의 소유에 따른 유의적인 위험과 보상이 고객에게 있다
- ⑤ 고객이 자산을 인수하였다

## (16) 종업원급여

### 1) 단기종업원급여

단기종업원급여는 임금, 사회보장분담금, 종업원이 관련 근무용역을 제공하는 회계기간의 말부터 12개월 이내에 결제될 유급연차휴가 또는 유급병가 등과 같은 단기유급휴가, 종업원이 관련 근무용역을 제공하는 회계기간의 말부터 12개월 이내에 지급될 이익분배금과 상여금 및 현직종업원을 위한 비화폐성급여를 포함하고 있습니다. 종업원이 회계기간에 근무용역을 제공한 때 근무용역과 교환하여 지급이 예상되는 단기종업원급여의 할인되지 않은 금액을 이미 지급한 금액을 차감한 후 미지급비용으로 인식하며, 이미 지급한 금액이 해당 급여의 할인되지 않은 금액보다 많은 경우에는 그 초과액 때문에 미래 지급액이 감소하거나 현금이 환급되는 만큼을 선급비용으로 인식하며, 다른 한국채택국제회계기준서에 따라 해당 급여를 자산의 원가에 포함하는 경우를 제외하고는 비용으로 인식하고 있습니다.

### 2) 퇴직급여

#### (가) 확정기여제도

확정기여제도는 연결실체가 별개의 실체(기금)에 고정 기여금을 납부하고 연결실체의 법적 의무나 의제의무는 기금에 출연하기로 약정한 금액으로 한정되며 종업원이 받을 퇴직급여액

은 연결실체와 종업원이 퇴직급여제도나 보험회사에 출연하는 기여금과 그 기여금에서 발생하는 투자수익에 따라 결정되는 퇴직급여제도입니다. 일정기간 종업원이 근무용역을 제공하였을 때 그 근무용역과 교환하여 확정기여제도에 납부해야 할 기여금은 이미 납부한 기여금을 차감한 후 미지급비용으로 인식하고, 이미 납부한 기여금이 보고기간말 이전에 제공된 근무용역에 대해 납부하여야 하는 기여금을 초과하는 경우에는 초과 기여금 때문에 미래 지급액이 감소하거나 현금이 환급되는 만큼을 선급비용으로 인식하며, 다른 한국채택국제회계기준서에 따라 해당 기여금을 자산의 원가에 포함하는 경우를 제외하고는 비용으로 인식하고 있습니다.

### 3) 기타장기종업원급여

기타장기종업원급여는 종업원이 관련 근무용역을 제공한 회계기간의 말부터 12개월이 지난 후에 결제될 것으로 예상되는 장기유급휴가, 그 밖의 장기근속급여, 장기장애급여, 이익분배금과 상여금, 이연보상을 포함하고 있습니다. 기타장기종업원급여와 관련하여 부채로 인식할 금액은 보고기간말 현재 확정급여채무의 현재가치에서 관련 확정급여채무를 직접 결제하는데 사용할 수 있는 사외적립자산의 보고기간말 현재 공정가치를 차감하여 인식하고 있습니다.

### 4) 해고급여

해고급여에 대한 부채와 비용은 연결실체가 해고급여의 제안을 더 이상 철회할 수 없을 때와 기업회계기준서 제1037호 '충당부채, 우발부채, 우발자산'의 적용범위에 포함되고 해고급여의 지급을 수반하는 구조조정에 대한 원가를 인식할 때 중 이른 날에 인식합니다.

## (17) 자산손상

재고자산, 기업회계기준서 제1115호 '고객과의 계약에서 생기는 수익'에 따라 인식하는 계약자산과 계약을 체결하거나 이행하기 위해 든 원가에서 생기는 자산, 이연법인세자산, 종업원급여에서 생기는 자산, 금융자산, 공정가치로 측정되는 투자부동산, 매각예정비유동자산 등을 제외한 모든 자산의 손상은 아래의 방법으로 손상차손을 인식하고 있습니다.

내용연수가 비한정인 무형자산, 아직 사용할 수 없는 무형자산 및 사업결합으로 취득한 영업권에 대해서는 자산손상을 시사하는 징후가 있는지에 관계없이 매년 회수가능액을 추정하고 장부금액과 비교하여 손상검사를 하고 있으며, 그 외의 자산은 매 보고기간말마다 자산손상을 시사하는 징후가 있는지를 검토하고 그러한 징후가 있다면 개별 자산별로 회수가능액을 추정하며 개별 자산의 회수가능액을 추정할 수 없다면 그 자산이 속하는 현금창출단위의 회수가능액을 추정하고 있습니다.

자산의 회수가능액은 자산 또는 현금창출단위의 순공정가치와 사용가치 중 더 많은 금액으로 측정하고 있습니다. 자산의 회수가능액이 장부금액에 미달하는 경우 자산의 장부금액을 회수가능액으로 감소시키며, 손상차손은 즉시 당기손익으로 인식하고 있습니다.

손상검사 목적상 사업결합으로 취득한 영업권은 사업결합으로 인한 시너지효과의 혜택을 받게 될 것으로 기대되는 각 현금창출단위에 취득일로부터 배분되고 있습니다. 영업권이 배분된 현금창출단위에 대해서는 매년 그리고 손상을 시사하는 징후가 있을 때마다 영업권을 포함한 현금창출단위의 장부금액과 회수가능액을 비교하여 손상검사를 하고 있으며 현금창출



단위의 장부금액이 회수가능액을 초과하는 경우에는 손상차손을 인식하고 있습니다. 현금창출단위의 손상차손은 우선 현금창출단위에 배분된 영업권의 장부금액을 감소시키고 그 다음 현금창출단위에 속하는 다른 자산에 각각 장부금액에 비례하여 배분하고 있습니다.

매 보고기간말마다 영업권을 제외한 자산에 대해 과거에 인식한 손상차손이 더 이상 존재하지 않거나 감소된 것을 시사하는 징후가 있는지를 검토하여 징후가 있는 경우 당해 자산의 회수가능액을 추정하고 있으며 직전 손상차손의 인식시점 이후 회수가능액을 결정하는 데 사용된 추정치에 변화가 있는 경우에만 환입하고 있습니다. 손상차손환입으로 증가된 장부금액은 과거에 손상차손을 인식하기 전 장부금액의 감가상각 또는 상각 후 잔액을 초과할 수 없으며, 손상차손환입은 즉시 당기손익으로 인식하고 있습니다. 현금창출단위의 손상차손환입은 현금창출단위를 구성하는 자산들(영업권 제외)의 장부금액에 비례하여 배분하며, 영업권에 대해 인식한 손상차손은 후속기간에 환입하지 않고 있습니다.

## (18) 법인세

법인세비용(수익)은 당기법인세비용(수익)과 이연법인세비용(수익)으로 구성되고 있습니다. 당기법인세와 이연법인세는 수익이나 비용으로 인식하여 당기손익에 포함하고 있으며, 동일 회계기간 또는 다른 회계기간에 자본에 직접 가감되는 항목과 관련된 당기법인세와 이연법인세는 자본에 직접 가감하고 있습니다.

### 1) 당기법인세

당기법인세는 회계기간의 과세소득(세무상결손금)에 대하여 납부할(환급받을) 법인세액이며, 과세소득(세무상결손금)은 과세당국이 제정한 법규에 따라 납부할(환급받을) 법인세를 산출하는 대상이 되는 회계기간의 이익(손실)으로서 포괄손익계산서의 손익과는 차이가 있습니다.

당기 및 과거기간의 당기법인세부채(자산)는 보고기간말까지 제정되었거나 실질적으로 제정된 세율(및 세법)을 사용하여, 과세당국에 납부할(과세당국으로부터 환급받을) 것으로 예상되는 금액으로 측정하고 있습니다.

당기 및 과거기간의 당기법인세 중 납부되지 않은 부분을 부채로 인식하며, 과거기간에 납부하여야 할 금액을 초과해서 납부하였다면 그 초과금액은 자산으로 인식하고 있으며, 과거 회계기간의 당기법인세에 대하여 소급공제가 가능한 세무상결손금과 관련된 혜택은 자산으로 인식하고 있습니다.

### 2) 이연법인세

연결실체는 모든 가산할 일시적차이에 대하여 이연법인세부채를 인식하고 있습니다. 다만 영업권을 최초로 인식하는 경우와 자산·부채가 최초로 인식되는 거래가 사업결합거래가 아니고 거래 당시의 회계이익이나 과세소득(세무상결손금)에 영향을 미치지 아니하는 거래인 경우 및 종속기업·지점 및 관계기업에 대한 투자자산 그리고 공동약정투자지분과 관련된 가산할 일시적차이에 대하여 지배기업·투자자 또는 참여자가 일시적차이의 소멸시점을 통제할 수 있고 예측가능한 미래에 일시적차이가 소멸하지 않을 가능성이 높을 경우에 발생하는 이연법인세부채는 인식하지 아니하고 있습니다.

연결실체는 차감할 일시적차이가 사용될 수 있는 과세소득의 발생가능성이 높은 경우에 모든 차감할 일시적차이에 대하여 이연법인세자산을 인식하고 있습니다. 다만, 자산이나 부채를 최초로 인식할 때 발생하는 거래로 사업결합거래가 아니고 거래 당시 회계이익이나 과세소득(세무상결손금)에 영향을 미치지 않는 거래인 경우 및 종속기업·지점 및 관계기업에 대한 투자자산 그리고 공동약정투자지분과 관련된 모든 차감할 일시적차이에 대하여 일시적차이가 예측가능한 미래에 소멸할 가능성이 높지않거나 일시적차이가 사용될 수 있는 과세소득이 발생할 가능성이 높지 않은 경우에는 이연법인세자산을 인식하지 아니하고 있습니다. 미사용 세무상결손금과 세액공제가 사용될 수 있는 미래 과세소득의 발생가능성이 높은 경우 그 범위 안에서 이월된 미사용 세무상결손금과 세액공제에 대하여 이연법인세자산을 인식하고 있습니다.

이연법인세자산의 장부금액은 매 보고기간말에 검토하며 이연법인세자산의 일부 또는 전부에 대한 혜택이 사용되기에 충분한 과세소득이 발생할 가능성이 더 이상 높지않다면 이연법

인세자산의 장부금액을 감액시키고 감액된 금액은 사용되기에 충분한 과세소득이 발생할 가능성이 높아지면 그 범위 내에서 환입하고 있습니다.

이연법인세 자산과 부채는 보고기간말까지 제정되었거나 실질적으로 제정된 세율(및세법)에 근거하여 당해 자산이 실현되거나 부채가 결제될 회계기간에 적용될 것으로 기대되는 세율을 사용하여 측정하고 있으며 이연법인세 자산과 부채는 할인하지 아니하고 있습니다.

연결실체가 당기법인세자산과 당기법인세부채를 상계할 수 있는 법적으로 집행가능한 권리를 가지고 있으며, 동일한 과세당국에 의해서 부과되는 법인세와 관련하여 과세대상기업이 동일한 경우 혹은 과세대상기업은 다르지만 당기법인세 부채와 자산을순액으로 결제할 의도가 있거나 유의적인 금액의 이연법인세부채가 결제되거나 이연법인세자산이 회수될 미래의 각 회계기간마다 자산을 실현하는 동시에 부채를 결제할 의도가 있는 경우 이연법인세자산과 이연법인세부채를 상계하고 있습니다.

## (19) 주당이익

연결실체는 기본주당이익과 희석주당이익을 지배기업의 보통주에 귀속되는 계속영업손익과 당기순손익에 대하여 계산하고 연결포괄손익계산서에 표시하고 있습니다.

기본주당이익은 지배기업의 보통주에 귀속되는 특정 회계기간의 당기순손익을 그 기간에 유통된 보통주식수를 가중평균한 주식수로 나누어 계산하고 있으며, 지배기업의 보통주에 귀속되는 금액은 지배기업에 귀속되는 계속영업손익과 당기순손익 각각의 금액에서 자본으로 분류된 우선주에 대한 세후 우선주 배당금, 우선주 상환시 발생한 차액 및 유사한 효과를 조정한 금액입니다.

희석주당이익은 모든 희석효과가 있는 잠재적보통주의 영향을 고려하여 지배기업의 보통주에 귀속되는 당기순손익 및 가중평균유통보통주식수를 조정하여 계산하고 있습니다.

## (20) 오류수정

특정기간에 미치는 오류의 영향이나 오류의 누적효과를 실무적으로 결정할 수 없는 경우를 제외하고는 중요한 전기오류가 발견된 이후 최초로 발행을 승인하는 재무제표에 오류가 발생한 과거기간의 재무제표가 비교표시되는 경우 그 재무정보를 재작성하고 있습니다.

## (21) 중요한 회계추정 및 판단

연결재무제표의 작성시 경영진은 회계정책의 적용이나 자산, 부채, 수익, 비용의 장부금액 및 우발부채의 금액에 영향을 미칠 수 있는 판단과 추정 및 가정을 하여야 합니다. 보고기간말 현재 이러한 추정치는 경영진의 최선의 판단 및 추정에 따라 이루어지고 있으며 추정치와 추정에 대한 가정은 지속적으로 검토되고 있으나 향후 경영환경의 변화에 따라 실제 결과와는 중요하게 다를 수도 있습니다.

2020년도 중 COVID-19의 확산은 국내외 경제에 중대한 영향을 미치고 있습니다. 이는 생산성 저하와 매출의 감소나 지연, 기존 채권의 회수 등에 부정적인 영향을 미칠 수 있으며 이로 인해 연결실체의 재무상태와 재무성과에도 부정적인 영향이 발생할 수 있습니다. 연결재무제표 작성시 사용된 중요한 회계추정 및 가정은 COVID-19에 따른 불확실성의 변동에 따라 조정될 수 있으며, COVID-19로 인하여 연결실체의 사업, 재무상태 및 경영성과 등에 미칠 궁극적인 영향은 현재 예측할 수 없습니다.

회계정책을 적용하는 과정에서 추정에 관련된 공시와는 별도로 연결재무제표에 인식되는 금액에 가장 유의적인 영향을 미칠 수 있는 경영진이 내린 판단 및 미래에 대한 가정과 보고기간말의 추정 불확실성과 관련하여 다음 회계연도에 자산과 부채의 장부금액에 대한 중요한 조정을 유발할 수 있는 유의적인 위험을 내포하고 있는 사항은 다음과 같습니다.

### 1) 금융상품의 공정가치

금융상품에 대한 활성시장이 없는 경우 공정가치는 평가기법을 사용하여 결정하고 있으며, 평가기법은 합리적인 판단력과 거래의사가 있는 독립된 당사자 사이의 최근 거래를 사용하는 방법, 실질적으로 동일한 다른 금융상품의 현행 공정가치를 참조하는 방법, 현금흐름할인 방법과 옵션가격결정모형 등을 포함하고 있습니다. 연결실체는 주기적으로 평가기법을 조정

하며 관측가능한 현행 시장거래의 가격을 사용하거나 관측가능한 시장자료에 기초하여 그 타당성을 검토하는 등 다양한 평가기법의 선택과 가정에 대한 판단을 하고 있습니다.

## 2) 이연법인세

이연법인세 자산과 부채는 보고기간말까지 제정되었거나 실질적으로 제정된 세율(및세법)에 근거하여 당해 자산이 실현되거나 부채가 결제될 회계기간에 적용될 것으로 기대되는 세율을 사용하여 추정하고 있으며 이연법인세자산의 장부금액은 이연법인세자산의 일부 또는 전부에 대한 혜택이 사용되기에 충분한 과세소득이 발생할 가능성이 높은 경우 최선의 추정치로 인식하고 있습니다. 이러한 추정치는 미래의 실제 법인세부담과 다를 수 있습니다.

### 3. 금융상품의 범주 및 상계

#### (1) 금융자산의 범주

<당기>

(단위: 원)

구분	상각후원가 측정금융자산	기타포괄손익-공정가치 측정금융자산	합계
현금및현금성자산	7,847,765,748	-	7,847,765,748
기타유동금융자산	41,000,000,000	-	41,000,000,000
매출채권및기타유동채권	14,011,271,755	-	14,011,271,755
기타비유동금융자산	355,203,500	4,371,078,283	4,726,281,783
합계	63,214,241,003	4,371,078,283	67,585,319,286

<전기>

(단위: 원)

구분	상각후원가 측정금융자산	기타포괄손익-공정가치 측정금융자산	합계
현금및현금성자산	15,012,049,187	-	15,012,049,187
기타유동금융자산	3,000,000,000	-	3,000,000,000
매출채권및기타채권	19,213,893,349	-	19,213,893,349
기타비유동금융자산	30,392,703,500	5,102,227,343	35,494,930,843
합계	67,618,646,036	5,102,227,343	72,720,873,379

#### (2) 금융부채의 범주

<당기>

(단위: 원)

구분	상각후원가측정금융부채	합계
매입채무 및 기타유동채무	6,944,237,118	6,944,237,118
기타유동금융부채	10,000,000	10,000,000
장기매입채무및기타비유동채무	1,785,000,000	1,785,000,000
기타비유동금융부채	381,348,451	381,348,451
합계	9,120,585,569	9,120,585,569

<전기>

(단위: 원)

구분	상각후원가측정금융부채	합계
매입채무및기타채무	4,273,268,899	4,273,268,899

기타유동금융부채	10,000,000	10,000,000
기타비유동금융부채	374,580,561	374,580,561
합계	4,657,849,460	4,657,849,460

(3) 금융상품 범주별 순손익

<당기>

(단위: 원)

구분	이자수익(비용)	배당금수익	평가및처분손익
<금융자산>			
상각후원가측정금융자산	1,305,570,136	-	-
기타포괄손익-공정가치측정 항목으로 지정한 금융자산에 대한 투자	-	77,179,958	(730,890,435)
합계	1,305,570,136	77,179,958	(730,890,435)
<금융부채>			
상각후원가측정금융부채	(6,767,890)	-	-
합계	(6,767,890)	-	-

<전기>

(단위: 원)

구분	이자수익(비용)	배당금수익	평가및처분손익
<금융자산>			
상각후원가측정금융자산	1,344,909,617	-	-
기타포괄손익-공정가치측정 항목으로 지정한 금융자산에 대한 투자	-	51,799,463	(1,853,215,195)
합계	1,344,909,617	51,799,463	(1,853,215,195)
<금융부채>			
상각후원가측정금융부채	(2,229,167)	-	-
합계	(2,229,167)	-	-

4. 공정가치

(1) 보고기간말 현재 금융상품의 종류별 장부금액과 공정가치의 비교내용은 다음과 같다.

(단위: 원)

종류	당기말		전기말	
	장부금액	공정가치	장부금액	공정가치
<금융자산>				

현금및현금성자산	7,847,765,748	7,847,765,748	15,012,049,187	15,012,049,187
장단기금융상품	41,000,000,000	41,000,000,000	33,000,000,000	33,000,000,000
매출채권및기타채권	14,011,271,755	14,011,271,755	19,213,893,349	19,213,893,349
기타포괄손익-공정가치 측정금융자산	4,371,078,283	4,371,078,283	5,102,227,343	5,102,227,343
기타장기금융자산	355,203,500	355,203,500	392,703,500	392,703,500
합계	67,585,319,286	67,585,319,286	72,720,873,379	72,720,873,379
<금융부채>				
매입채무및기타채무 (유동·비유동)	8,729,237,118	8,729,237,118	4,273,268,899	4,273,268,899
기타금융부채	391,348,451	391,348,451	384,580,561	384,580,561
합계	9,120,585,569	9,120,585,569	4,657,849,460	4,657,849,460

(\*) 경영진은 재무상태표상 상각후원가로 측정되는 금융상품의 장부금액은 공정가치와 근사하다고 판단하고 있습니다.

## (2) 공정가치로 측정되는 자산·부채의 공정가치 측정치

### 1) 공정가치 서열체계 및 측정방법

공정가치란 측정일에 시장참여자 사이의 정상거래에서 자산을 매도할 때 받거나 부채를 이전할 때 지급하게 될 가격을 의미합니다. 공정가치 측정은 측정일에 현행 시장 상황에서 자산을 매도하거나 부채를 이전하는 시장참여자 사이의 정상거래에서의가격을 추정하는 것으로, 연결실체는 공정가치 평가시 시장정보를 최대한 사용하고, 관측 가능하지 않은 변수는 최소한으로 사용하고 있습니다.

연결실체는 공정가치로 측정되는 자산·부채를 공정가치 측정에 사용된 투입변수에 따라 다음과 같은 공정가치 서열체계로 분류하였습니다.

수준1 : 활성시장에서 공시되는 가격을 공정가치로 측정하는 자산·부채의 경우 동 자산·부채의 공정가치는 수준1로 분류됩니다.

수준2 : 가치평가기법을 사용하여 자산·부채의 공정가치를 측정하는 경우, 모든 유의적인 투입변수가 시장에서 관측한 정보에 해당하면 자산·부채의 공정가치는 수준2로 분류됩니다.

수준3 : 가치평가기법을 사용하여 자산·부채의 공정가치를 측정하는 경우, 하나 이상의 유의적인 투입변수가 시장에서 관측불가능한 정보에 해당하면 동 금융상품의 공정가치는 수준3으로 분류됩니다. 공정가치 수준3으로 분류되는 자산은 기타포괄손익공정가치측정금융자산이 있습니다.

자산·부채의 공정가치는 자체적으로 개발한 내부평가모형을 통해 평가한 값을 사용하거나 독립적인 외부평가기관이 평가한 값을 제공받아 사용하고 있습니다.

### 2) 보고기간말 현재 재무상태표에 공정가치로 측정되는 자산·부채의 공정가치 서열체계별



공정가치 금액은 다음과 같습니다.

<당기>

(단위: 원)

구분	장부금액	공정가치			
		수준1	수준2	수준3	합계
기타포괄손익-공정가치측정금융자산	4,371,078,283	-	-	4,371,078,283	4,371,078,283

<전기>

(단위: 원)

구분	장부금액	공정가치			
		수준1	수준2	수준3	합계
기타포괄손익-공정가치측정금융자산	5,102,227,343	-	-	5,102,227,343	5,102,227,343

3) 보고기간말 현재 재무상태표에서 공정가치로 측정된 자산·부채 중 공정가치 서열체계 수준3으로 분류된 조합 출자금은 발행자 공시가격으로 평가되었으며, 발행자공시가격이 없는 지분증권은 외부평가 기관에서 수익가치 접근법과 시장가치 접근법을 이용하여 측정되었습니다.

5. 현금및현금성자산

현금및현금성자산의 내용은 다음과 같습니다.

(단위: 원)

구분	당기	전기
현금	2,625,293	3,592,232
예금	5,177,982,336	11,476,293,908
특정금전신탁(*)	2,667,158,119	3,532,163,047
합계	7,847,765,748	15,012,049,187

(\*) 동 특정금전신탁은 취득일로부터 환매가 3개월 이내인 환매채에 투자하는 상품으로 회사는 동 금융상품을 현금및현금성자산으로 분류하였습니다.

6. 매출채권 및 기타채권

(1) 매출채권 및 기타채권의 내용은 다음과 같습니다.

(단위: 원)

구분	당기			전기		
	채권액	손실총당금	장부금액	채권액	손실총당금	장부금액
매출채권	11,302,020,915	(2,380,222,144)	8,921,798,771	16,274,848,107	(2,240,534,253)	14,034,313,854

		)			)	
기타유동채권:						
미수금	85,293,054	-	85,293,054	172,999,565	-	172,999,565
단기대여금	5,004,179,930	-	5,004,179,930	5,006,579,930	-	5,006,579,930
합계	16,391,493,899	(2,380,222,144)	14,011,271,755	21,454,427,602	(2,240,534,253)	19,213,893,349

(2) 보고기간말 현재 매출채권에 대해 전체 기간 기대신용손실을 손실충당금으로 인식하는 간편법을 적용하고 있으며, 매출채권에 대한 연령분석 내용은 다음과 같습니다.

<당기>

(단위: 원)

구분	4개월 이하	4개월 초과 8개월 이하	8개월 초과 12개월 이하	12개월 초과	합계
총장부금액	8,154,869,766	723,004,085	23,359,800	2,400,787,264	11,302,020,915
기대손실율	0.69%	4.24%	27.32%	95.27%	
전체기간기대손실	(55,969,927)	(30,654,681)	(6,381,088)	(2,287,216,448)	(2,380,222,144)
순장부금액	8,098,899,839	692,349,404	16,978,712	113,570,816	8,921,798,771

<전기>

(단위: 원)

구분	4개월 이하	4개월 초과 8개월 이하	8개월 초과 12개월 이하	12개월 초과	합계
총장부금액	10,341,661,760	3,734,259,265	114,566,909	2,084,360,173	16,274,848,107
기대손실율	0.59%	3.79%	25.98%	96.34%	
전체기간기대손실	(61,029,317)	(141,661,481)	(29,767,032)	(2,008,076,423)	(2,240,534,253)
순장부금액	10,280,632,443	3,592,597,784	84,799,877	76,283,750	14,034,313,854

(3) 보고기간말 현재 매출채권 및 기타채권의 손실충당금(대손충당금)의 변동내용은 다음과 같습니다.

(단위: 원)

구분	당기	전기
기초금액	2,240,534,253	2,028,674,183
회수	6,287,266	-
제각	(19,260,525)	-
손상(환입)	152,661,150	211,860,070
기말금액	2,380,222,144	2,240,534,253

## 7. 기타금융자산

(1) 기타금융자산의 내용은 다음과 같습니다.

(단위: 원)

구분	당기		전기	
	유동	비유동	유동	비유동
정기예금	41,000,000,000	-	3,000,000,000	30,000,000,000
기타포괄손익-공정가치 측정금융자산	-	4,371,078,283	-	5,102,227,343
보증금	-	355,203,500	-	392,703,500
합계	41,000,000,000	4,726,281,783	3,000,000,000	35,494,930,843

(2) 기타포괄손익-공정가치측정금융자산

연결실체는 단기매매목적이 아닌 지분증권에 대해 최초적용일에 기타포괄손익-공정가치측정항목으로 지정하는 취소불가능한 선택권을 적용하였습니다.

1) 보고기간말 현재 기타포괄손익-공정가치측정금융자산은 모두 시장성없는 지분증권으로 그 내용은 다음과 같습니다.

<당기>

(단위: 원)

구분	주식수	지분율	취득원가(*3)	공정가치	장부금액	미실현보유손익
(주)광주방송(*1)	513,000	6.40%	5,080,752,000	4,200,957,000	4,200,957,000	(879,795,000)
원심력콘크리트조합 등(*2)	-	-	170,659,434	170,121,283	170,121,283	(538,151)
합계			5,251,411,434	4,371,078,283	4,371,078,283	(880,333,151)

(\*1) 독립적인 외부평가기관의 전문가적 판단에 근거한 합리적인 평가모형과 추정치를 사용하여 산정한 금액을 공정가치로 평가하였습니다.

(\*2) 조합의 출자금으로서 발행자의 공시가격을 공정가치로 평가하였습니다.

(\*3) 기준서 제1109호의 최초적용에 따른 조정이 반영된 후의 간주취득원가입니다.

<전기>

(단위: 원)

구분	주식수	지분율	취득원가(*3)	공정가치	장부금액	미실현보유손익
(주)광주방송(*1)	513,000	6.40%	5,080,752,000	4,933,521,000	4,933,521,000	(147,231,000)
원심력콘크리트조합 등(*2)	-	-	202,091,720	168,706,343	168,706,343	(33,385,377)
합계			5,282,843,720	5,102,227,343	5,102,227,343	(180,616,377)

(\*1) 독립적인 외부평가기관의 전문가적 판단에 근거한 합리적인 평가모형과 추정치를 사용하여 산정한 금액을 공정가치로 평가하였습니다.

(\*2) 조합의 출자금으로서 발행자의 공시가격을 공정가치로 평가하였습니다.

(\*3) 기준서 제1109호의 최초적용에 따른 조정이 반영된 후의 간주취득원가입니다.

2) 기타포괄손익-공정가치측정금융자산의 변동내용은 다음과 같습니다.

(단위: 원)

구분	당기	전기
기초 장부금액	5,102,227,343	6,917,729,475
취득	118,823	37,713,063
처분	(377,448)	-
평가	(730,890,435)	(1,853,215,195)
기말 장부금액	4,371,078,283	5,102,227,343

3) 당기 중 제거한 기타포괄손익-공정가치측정 항목으로 지정한 지분증권은 다음과 같습니다.

(단위: 원)

구분	장부금액	처분시점의 평가손익누계액
동명건설	-	(37,213,600)

## 8. 재고자산

재고자산의 저가법 평가내용은 다음과 같습니다.

<당기>

(단위: 원)

구분	평가전금액	순실현가능가치	평가총당금	
			당기(손익)	당기누계
제품	5,792,163,663	4,478,579,984	(455,145,707)	(1,313,583,679)
상품	309,689,945	303,234,945	(6,455,000)	(6,455,000)
원재료	1,071,884,662	1,071,884,662	-	-
보조재료	168,540,311	168,540,311	-	-
합계	7,342,278,581	6,022,239,902	(461,600,707)	(1,320,038,679)

<전기>

(단위: 원)

구분	평가전금액	순실현가능가치	평가총당금	
			전기(손익)	전기누계
제품	5,919,869,757	5,061,431,785	(472,009,140)	(858,437,972)

상품	356,457,331	356,457,331	-	-
원재료	1,120,031,079	1,120,031,079	-	-
보조재료	138,190,009	138,190,009	-	-
합계	7,534,548,176	6,676,110,204	(472,009,140)	(858,437,972)

## 9. 기타자산

기타자산의 내용은 다음과 같습니다.

(단위: 원)

구분	당기	전기
기타유동자산 :		
미수수익	2,561,923,287	23,079,452
선급금	19,326,815	29,854,516
당기법인세자산	66,781,870	-
소계	2,648,031,972	52,933,968
기타비유동자산 :		
장기미수수익	-	1,535,671,232
소계	-	1,535,671,232
합계	2,648,031,972	1,588,605,200

## 10. 관계기업투자

### (1) 현황

관계기업의 현황은 다음과 같습니다.

<당기>

기업명	지분율	주된사업장	보고기간종료일	업종	측정방법
(주)성암아스콘	35.00%	전라남도 장성군	2020.12.31.	아스팔트 콘크리트 및 혼합제품 제조업	지분법

<전기>

기업명	지분율	주된사업장	보고기간종료일	업종	측정방법
(주)성암아스콘	35.00%	전라남도 장성군	2019.12.31.	아스팔트 콘크리트 및 혼합제품 제조업	지분법

### (2) 투자내용

관계기업투자의 내용은 다음과 같습니다.

(단위: 원)

기업명	당기			전기		
	취득원가	순자산지분가액	장부금액	취득원가	순자산지분가액	장부금액
(주)성암아스콘	140,000,000	1,132,800,372	1,132,800,372	140,000,000	918,947,888	918,947,888

(3) 지분법 평가내용

관계기업투자의 지분법 평가내용은 다음과 같습니다.

<당기>

(단위: 원)

기업명	기초가액	취득	처분	배당	지분법이익	기말가액
(주)성암아스콘	918,947,888	-	-	(35,000,000)	248,852,484	1,132,800,372

<전기>

(단위: 원)

기업명	기초가액	취득	처분	배당	지분법이익	기말가액
(주)성암아스콘	648,196,453	-	-	(35,000,000)	305,751,435	918,947,888

(4) 요약재무정보

연결실체에 중요한 관계기업의 요약재무정보는 다음과 같습니다.

<당기>

(단위: 원)

기업명	자산	부채	자본	매출	당기순이익	총포괄이익
(주)성암아스콘	3,682,204,943	445,632,450	3,236,572,493	3,886,980,487	711,007,098	711,007,098



<전기>

(단위: 원)

기업명	자산	부채	자본	매출	당기순이익	총포괄이익
(주)성암아스콘	3,291,593,763	666,028,368	2,625,565,395	2,993,403,863	873,575,530	873,575,530

11. 유형자산

(1) 유형자산의 내용은 다음과 같습니다.

<당기>

(단위: 원)

구분	취득원가	감가상각누계액	장부금액
토지	8,415,968,913	-	8,415,968,913
정부보조금(*)	(1,021,000,000)	-	(1,021,000,000)
건물	7,035,110,159	(2,305,919,868)	4,729,190,291
구축물	10,948,863,665	(3,392,943,328)	7,555,920,337
기계장치	35,587,332,395	(25,388,648,373)	10,198,684,022
차량운반구	2,915,266,088	(2,633,379,343)	281,886,745
공구와기구	113,864,384	(78,977,170)	34,887,214
비품	511,684,682	(486,029,057)	25,655,625
시험기구	179,949,098	(179,949,098)	-
전기시설	1,402,223,981	(605,712,340)	796,511,641
전화시설	60,387,818	(36,496,152)	23,891,666
건설중인자산	32,195,198	-	32,195,198
합계	66,181,846,381	(35,108,054,729)	31,073,791,652

(\*) 나주혁신산업단지 내의 토지 취득시 전라남도 나주시로부터 지원받은 보조금입니다.

<전기>

(단위: 원)

구분	취득원가	감가상각누계액	장부금액
토지	8,415,968,913	-	8,415,968,913
정부보조금(*)	(1,021,000,000)	-	(1,021,000,000)
건물	7,035,110,159	(2,132,487,588)	4,902,622,571
구축물	10,948,863,665	(2,880,886,746)	8,067,976,919
기계장치	35,561,412,395	(22,953,029,234)	12,608,383,161
차량운반구	2,945,106,696	(2,477,470,197)	467,636,499
공구와기구	113,864,384	(61,206,670)	52,657,714
비품	511,684,682	(457,626,557)	54,058,125
시험기구	179,949,098	(179,615,765)	333,333
전기시설	1,402,223,981	(544,316,468)	857,907,513
전화시설	60,387,818	(34,519,485)	25,868,333
합계	66,153,571,791	(31,721,158,710)	34,432,413,081

(\*) 나주혁신산업단지 내의 토지 취득시 전라남도 나주시로부터 지원받은 보조금입니다.

(2) 유형자산의 변동내용은 다음과 같습니다.

<당기>

(단위: 원)

구분	기초잔액	취득	처분	감가상각비(*)	기말잔액
토지	8,415,968,913	-	-	-	8,415,968,913
정부보조금	(1,021,000,000)	-	-	-	(1,021,000,000)
건물	4,902,622,571	-	-	(173,432,280)	4,729,190,291
구축물	8,067,976,919	-	-	(512,056,582)	7,555,920,337
기계장치	12,608,383,161	25,920,000	-	(2,435,619,139)	10,198,684,022
차량운반구	467,636,499	91,697,310	-	(277,447,064)	281,886,745
공구와기구	52,657,714	-	-	(17,770,500)	34,887,214
비품	54,058,125	-	-	(28,402,500)	25,655,625
시험기구	333,333	-	-	(333,333)	-
전기시설	857,907,513	-	-	(61,395,872)	796,511,641
전화시설	25,868,333	-	-	(1,976,667)	23,891,666
건설중인자산	-	32,195,198	-	-	32,195,198
합계	34,432,413,081	149,812,508	-	(3,508,433,937)	31,073,791,652

(\*) 감가상각비 중 당기손익으로 인식된 감가상각비는 388,150,302원이며, 다른 자산의 원가에 포함된 감가상각비는 3,120,283,635원입니다.

<전기>

(단위: 원)

구분	기초잔액	취득	처분	대체	감가상각비(*)	기말잔액
토지	8,415,968,913	-	-	-	-	8,415,968,913
정부보조금	(511,000,000)	(510,000,000)	-	-	-	(1,021,000,000)
건물	5,399,241,630	-	-	(325,219,400)	(171,399,659)	4,902,622,571
건축물	8,580,397,453	-	-	-	(512,420,534)	8,067,976,919
기계장치	15,054,663,151	17,000,000	(2,410,393)	-	(2,460,869,597)	12,608,383,161
차량운반구	823,978,260	-	-	-	(356,341,761)	467,636,499
공구와기구	45,121,964	25,000,000	-	-	(17,464,250)	52,657,714
비품	95,448,292	-	-	-	(41,390,167)	54,058,125
시험기구	1,913,889	-	-	-	(1,580,556)	333,333
전기시설	627,037,642	-	-	297,219,400	(66,349,529)	857,907,513
전화시설	311,667	-	-	28,000,000	(2,443,334)	25,868,333
합계	38,533,082,861	(468,000,000)	(2,410,393)	-	(3,630,259,387)	34,432,413,081

(\*) 감가상각비 중 전기손익으로 인식된 감가상각비는 327,470,228원이며, 다른 자산의 원가에 포함된 감가상각비는 3,302,789,159원입니다.

## 12. 투자부동산

(1) 투자부동산의 내용은 다음과 같습니다.

<당기>

(단위: 원)

구분	취득원가	감가상각누계액	장부금액
토지	674,164,570	-	674,164,570
건물	343,109,900	(288,136,654)	54,973,246
건축물	172,628,244	(162,008,428)	10,619,816
합계	1,189,902,714	(450,145,082)	739,757,632

(\*) 투자부동산의 공정가치는 가치평가기법에 사용된 투입변수에 기초하여 수준3으로 분류하고 있으며, 당기말 현재 투자부동산의 공정가치는 장부가액과 중요한 차이가 없습니다.

<전기>

(단위: 원)

구분	취득원가	감가상각누계액	장부금액
토지	626,826,473	-	626,826,473
건물	390,447,997	(283,026,248)	107,421,749

구축물	172,628,244	(159,045,887)	13,582,357
합계	1,189,902,714	(442,072,135)	747,830,579

(\*) 투자부동산의 공정가치는 가치평가기법에 사용된 투입변수에 기초하여 수준3으로 분류하고 있으며, 전기말 현재 투자부동산의 공정가치는 장부가액과 중요한 차이가 없습니다.

(2) 투자부동산의 변동내용은 다음과 같습니다.

<당기>

(단위: 원)

구분	기초잔액	취득	처분	대체	감가상각비	기말잔액
토지	626,826,473	-	-	47,338,097	-	674,164,570
건물	107,421,749	-	-	(47,338,097)	(5,110,406)	54,973,246
구축물	13,582,357	-	-	-	(2,962,541)	10,619,816
합계	747,830,579	-	-	-	(8,072,947)	739,757,632

<전기>

(단위: 원)

구분	기초잔액	취득	처분	감가상각비	기말잔액
토지	626,826,473	-	-	-	626,826,473
건물	114,110,092	-	-	(6,688,343)	107,421,749
구축물	16,544,898	-	-	(2,962,541)	13,582,357
합계	757,481,463	-	-	(9,650,884)	747,830,579

(3) 투자부동산과 관련하여 당기손익으로 인식한 내용은 다음과 같습니다.

(단위: 원)

구분	당기	전기
투자부동산에서 발생한 임대수익	375,312,156	336,654,052
임대수익투자부동산 직접운영비용	14,840,837	11,880,051

(4) 운용리스 제공내역

연결실체는 보유중인 투자부동산 중 일부에 대하여 운용리스를 제공하는 계약을 체결하고 있으며, 운용리스의 리스수익 구성내역은 다음과 같습니다.

(단위: 원)

구분	당기	전기
운용리스의 리스수익	375,312,156	336,654,052

(5) 운용리스료의 만기분석 내용은 다음과 같습니다.

(단위: 원)

리스기간	당기	전기
1년 이내	375,312,156	375,312,156
1년 초과 5년 이내	225,520,253	611,520,409
합계	600,832,409	986,832,565

### 13. 무형자산

(1) 무형자산의 내용은 다음과 같습니다.

<당기>

(단위: 원)

구분	취득원가	손상차손누계액	장부금액
회원권(*)	852,644,044	(107,664,044)	744,980,000

(\*) 회원권을 비한정내용연수를 가진 무형자산으로 분류하고 상각하지 않고 있습니다.

<전기>

(단위: 원)

구분	취득원가	손상차손누계액	장부금액
회원권(*)	852,644,044	(200,484,044)	652,160,000

(\*) 회원권을 비한정내용연수를 가진 무형자산으로 분류하고 상각하지 않고 있습니다.

(2) 무형자산의 변동내용은 다음과 같습니다.

<당기>

(단위: 원)

구분	기초잔액	취득	처분	손상차손(환입)(*)	기말잔액
회원권	652,160,000	-	-	(92,820,000)	744,980,000

(\*) 당기손익으로 인식된 손상차손 및 손상차손환입은 포괄손익계산서의 기타비용 및 기타수익으로 계상하였습니다.

<전기>

(단위: 원)

구분	기초잔액	취득	처분	손상차손(환입)(*)	기말잔액
회원권	654,800,000	-	-	2,640,000	652,160,000

(\*) 전기손익으로 인식된 손상차손 및 손상차손환입은 포괄손익계산서의 기타비용 및 기타수익으로 계상하였습니다.

### 14. 매입채무 및 기타채무

매입채무및기타채무의 내용은 다음과 같습니다.

(단위: 원)

구분	당기	전기
유동:		

매입채무	2,050,061,619	1,920,063,037
미지급금	4,894,175,499	2,353,205,862
소계	6,944,237,118	4,273,268,899
비유동:		
장기미지급금	1,785,000,000	-
소계	1,785,000,000	-
합계	8,729,237,118	4,273,268,899

15. 기타금융부채

기타금융부채의 내용은 다음과 같습니다.

(단위: 원)

구분	당기		전기	
	유동	비유동	유동	비유동
임대보증금	10,000,000	381,348,451	10,000,000	374,580,561

16. 기타부채

기타부채의 내용은 다음과 같습니다.

(단위: 원)

구분	당기	전기
기타유동부채:		
선수금	735,961,186	794,812,453
예수금	77,789,390	163,689,775
부가가치세예수금	336,369,560	302,038,000
소계	1,150,120,136	1,260,540,228
기타비유동부채:		
장기선수수익	18,432,398	25,344,554

17. 총당부채

연결실체는 연차유급휴가와 관련한 단기유급휴가채무와 손해배상 등 법적소송관련 채무를 단기총당부채로 계상하고, 장기근속으로 인해 연결실체 내규에 따라 지급되는 급여에 대하여는 장기종업원급여채무로 분류하여 장기총당부채로 계상하고 있습니다.

당기 및 전기 중 연결실체의 총당부채의 변동내용은 다음과 같습니다.

<당기>

(단위: 원)

구분	기초금액	설정(환입)	지급	기말금액
단기총당부채:				
단기유급휴가채무	355,692,890	(10,215,600)	(18,182,690)	327,294,600
단기법적소송총당부채	1,496,427,101	397,094,844	-	1,893,521,945
소계	1,852,119,991	386,879,244	(18,182,690)	2,220,816,545
장기총당부채:				
장기종업원급여채무	59,811,719	79,023,943	(7,300,000)	131,535,662

<전기>

(단위: 원)

구분	기초금액	설정(환입)	지급	기말금액
단기총당부채:				
단기유급휴가채무	423,198,570	(15,801,920)	(51,703,760)	355,692,890
단기법적소송총당부채	1,324,604,444	171,822,657	-	1,496,427,101
소계	1,747,803,014	156,020,737	(51,703,760)	1,852,119,991



장기충당부채:				
장기종업원급여채무	93,352,526	(27,140,807)	(6,400,000)	59,811,719

## 18. 퇴직급여

연결실체는 임직원에게 대하여 확정기여형 퇴직급여제도를 운영하고 있습니다. 당기 및 전기 중 퇴직급여와 관련하여 인식된 손익은 다음과 같습니다.

(단위: 원)

구분	당기	전기
판매비와관리비	185,804,695	287,984,160
제조원가	517,296,605	646,338,370
합계	703,101,300	934,322,530

## 19. 자본금과 자본잉여금

### (1) 자본금

1) 자본금의 내용은 다음과 같습니다.

(단위: 주, 원)

구분	당기	전기
발행할 주식의 총수	60,000,000	60,000,000
1주당 액면금액	100	100
발행한 주식수	20,000,000	20,000,000
보통주자본금	2,000,000,000	2,000,000,000

### (2) 자본잉여금

자본잉여금의 내용은 다음과 같습니다.

(단위: 원)

구분	당기	전기
주식발행초과금	779,468,000	779,468,000

(3) 당기 및 전기 중 자본금 및 자본잉여금의 변동내용은 없습니다.

## 20. 기타포괄손익누계액

(1) 기타포괄손익누계액의 내용은 다음과 같습니다.

(단위: 원)

구분	당기	전기
기타포괄손익-공정가치측정 금융자산 평가손익	(880,333,151)	(140,880,774)

(2) 기타포괄손익누계액의 변동내용은 다음과 같습니다.

<당기>

(단위: 원)

구분	기초	증가	감소	법인세효과(*)	기말
기타포괄손익-공정가치측정 금융자산 평가손익	(140,880,774)	31,686,100	(731,403,580)	(39,734,897)	(880,333,151)

(\*) 보고기간말에 이연법인세자산을 인식하지 않음에 따라 전기까지 인식하였던 기타포괄손익-공정가치측정금융자산 평가손익의 법인세효과를 취소한 금액입니다.

<전기>

(단위: 원)

구분	기초	증가	감소	법인세효과	기말
기타포괄손익-공정가치측정 금융자산 평가손익	1,298,697,130	8,594,728	(1,854,207,426)	406,034,794	(140,880,774)

## 21. 이익잉여금

(1) 이익잉여금의 내용은 다음과 같습니다.

(단위: 원)

구분	당기	전기
이익준비금(*)	1,000,000,000	1,000,000,000
임의적립금	20,000,000,000	20,000,000,000
미처분이익잉여금	39,763,707,183	46,882,802,862
합계	60,763,707,183	67,882,802,862

(\*) 상법의 규정에 따라 자본금의 50%에 달할 때까지 매 결산기의 금전에 의한 이익배당액의 10% 이상의 금액을 이익준비금으로 적립하고 있으며, 이익배당목적으로 사용될 수 없으며 자본전입 또는 결손보전에만 사용이 가능합니다.

(2) 지배기업의 이익잉여금처분계산서

제47기	2020년 1월 1일	부터	제46기	2019년 1월 1일	부터
	2020년 12월 31일	까지		2019년 12월 31일	까지

과목	제 47(당) 기		제 46(전) 기	
I. 미처분이익잉여금		11,869,460,620		13,929,616,494
1. 전기이월미처분이익잉여금	13,929,616,494		13,795,902,910	
2. 당기순이익(손실)	(1,394,684,559)		138,651,508	
3. 기타포괄이익(손실)	(665,471,315)		(4,937,924)	
II. 이익잉여금처분액		-		-
III. 차기이월미처분이익잉여금		11,869,460,620		13,929,616,494

22. 매출액 및 매출원가

(1) 매출액의 내용은 다음과 같습니다.

(단위: 원)

구분	당기	전기
제품매출액	37,803,691,543	49,853,165,020
상품매출액	1,783,702,552	2,548,479,730
합계	39,587,394,095	52,401,644,750

(2) 매출원가의 내용은 다음과 같습니다.

(단위: 원)

구분	당기	전기
<제품매출원가>		
기초제품	5,061,431,785	5,079,564,839
당기제품제조원가	38,497,078,207	47,380,515,830
타계정대체액	-	(2,741,478)
기말제품	(4,478,579,984)	(5,061,431,785)
제품매출원가	39,079,930,008	47,395,907,406
<상품매출원가>		
기초상품	356,457,331	438,869,982
당기상품매입원가	1,431,329,200	1,221,320,102
기말상품	(303,234,945)	(356,457,331)
상품매출원가	1,484,551,586	1,303,732,753
합계	40,564,481,594	48,699,640,159

### 23. 판매비와 관리비

판매비와 관리비의 내용은 다음과 같습니다.

(단위: 원)

구분	당기	전기
급여	2,265,145,694	2,482,555,680
퇴직급여	185,804,695	287,984,160
복리후생비	333,671,393	294,035,688
여비교통비	132,858,491	172,099,078
통신비	46,903,202	49,330,640
수도광열비	74,422,860	79,868,173
세금과공과	252,294,833	313,648,159
지급임차료	5,740,000	3,890,000
감가상각비	396,223,249	337,121,112
수선비	4,418,265	10,753,938
차량유지비	99,730,570	99,214,420
보험료	19,819,785	19,705,670
접대비	236,048,236	279,422,202
광고선전비	13,273,181	29,509,000
경상연구개발비	(4,184,000)	508,802,635
운반비	2,546,174,134	2,754,940,186
지급수수료	570,812,142	523,852,215
대손상각비	152,661,150	211,260,070
소모품비	59,648,249	77,428,073
도서인쇄비	19,388,300	23,408,246
교육훈련비	3,114,000	8,152,880
잡비	90,000	13,884,323
합계	7,414,058,429	8,580,866,548

### 24. 비용의 성격별 분류

비용의 성격별 분류는 다음과 같습니다.

(단위: 원)

구분	당기	전기
제품의 감소(증가)	582,851,801	15,391,576
상품의 감소(증가)	53,222,386	82,412,651
원부재료의 사용액	21,567,770,261	27,165,121,290
상품의 매입	1,431,329,200	1,221,320,102

증업원급여	9,270,349,210	11,352,969,340
복리후생비	1,142,102,124	1,367,775,101
여비교통비	132,858,491	172,099,078
통신비	46,903,202	49,330,640
수도광열비	74,422,860	79,868,173
세금과공과	618,801,501	782,308,988
지급임차료	5,740,000	3,890,000
감가상각비	3,516,506,884	3,639,910,271
수선비	35,337,765	49,287,838
차량유지비	452,644,759	526,709,335
보험료	26,377,840	26,683,420
접대비	236,048,236	279,422,202
광고선전비	13,273,181	29,509,000
경상연구개발비	(4,184,000)	508,802,635
운반비	4,941,907,015	5,492,412,354
지급수수료	850,637,942	624,279,235
대손상각비	152,661,150	211,260,070
소모품비	1,091,344,464	1,415,763,695
도서인쇄비	19,388,300	23,408,246
교육훈련비	3,114,000	8,152,880
동력비	1,717,041,451	2,083,927,040
잡비	90,000	68,491,547
합계	47,978,540,023	57,280,506,707

(\*) 연결포괄손익계산서상 매출원가 및 판매비와관리비의 합계액입니다.

## 25. 금융수익 및 금융비용

(1) 금융수익의 내용은 다음과 같습니다.

(단위: 원)

구분	당기	전기
이자수익	1,305,570,136	1,344,909,617
배당금수익	77,179,958	51,799,463
합계	1,382,750,094	1,396,709,080

(2) 금융비용의 내용은 다음과 같습니다.

(단위: 원)

구분	당기	전기
이자비용	6,767,890	2,229,167

26. 기타수익 및 기타비용

(1) 기타수익의 내용은 다음과 같습니다.

(단위: 원)

구분	당기	전기
수입운반비	172,032,240	106,342,445
유형자산처분이익	11,800,000	46,389,607
수입임대료	461,086,295	416,781,851
무형자산손상차손환입	92,820,000	2,860,000
총당부채환입	-	10,396,746
잡이익	47,643,103	1,388,583
합계	785,381,638	584,159,232

(2) 기타비용의 내용은 다음과 같습니다.

(단위: 원)

구분	당기	전기
기부금	52,000,000	3,000,000
법적소송총당부채전입액	397,094,844	182,219,403
무형자산손상차손	-	5,500,000
잡손실(*)	5,414,928,992	428,036,104
합계	5,864,023,836	618,755,507

(\*) 5,357백만원은 공정거래위원회가 입찰담합과 관련하여 부과한 과징금입니다.

27. 법인세비용

(1) 법인세비용의 내용은 다음과 같습니다.

(단위: 원)

구분	당기	전기
법인세부담액	-	-
일시적차이로 인한 이연법인세 변동액	1,461,072,862	(424,183,067)
세무상결손금 등으로 인한 이연법인세 변동액	-	56,423,694
자본에 직접 반영된 법인세비용	(668,831,415)	(4,952,924)
법인세비용	792,241,447	(372,712,297)

(2) 자본에 직접 반영된 법인세비용의 내용은 다음과 같습니다.

(단위: 원)

구분	당기	전기
이연법인세 :		
기타포괄손익-공정가치측정금융자산 평가손익	(668,831,415)	(4,952,924)

(3) 법인세비용차감전순손익과 법인세비용간의 관계는 다음과 같습니다.

(단위: 원)

구분	당기	전기
법인세비용차감전순손익	(11,844,953,438)	(3,213,226,884)
적용세율(22%)에 따른 법인세	(2,605,889,756)	(728,909,910)
조정사항:		
비공제비용	1,225,940,591	-
비과세수익	(7,396,542)	-
이연법인세자산 미인식	2,171,351,523	-
기타	8,235,631	356,197,613
법인세비용	792,241,447	(372,712,297)
평균유효세율	-	11.60%

(\*) 당기 법인세비용차감전순손익이 부수의 값이므로 평균유효세율을 산정하지 아니하였습니다.

(4) 일시적차이 및 이연법인세자산(부채)의 증감내용은 다음과 같습니다.

<당기>

(단위: 원)

구분	일시적차이의 변동내역				이연법인세자산(부채)	
	기초	증가	감소	기말	기초	기말
대손충당금	2,075,984,070	2,266,221,153	2,075,984,070	2,266,221,153	456,716,496	498,568,653
재고자산평가손실충당금	846,383,611	1,255,000,161	846,383,611	1,255,000,161	186,204,394	276,100,035
장기종업원급여충당부채	59,811,719	131,535,662	59,811,719	131,535,662	13,158,578	28,937,846
법적소송충당부채	1,496,427,101	1,893,521,945	1,496,427,101	1,893,521,945	329,213,962	416,574,828
단기유급휴가부채	352,935,390	325,975,880	352,935,390	325,975,880	77,645,786	71,714,694
미지급금	79,553,590	56,338,060	79,553,590	56,338,060	17,501,790	12,394,373
무형자산	200,484,044	107,664,044	200,484,044	107,664,044	44,106,490	23,686,090
이월결손금	2,330,528,173	6,150,639,522	-	8,481,167,695	512,716,198	1,865,856,893
업무용차량	151,683,088	24,084,121	8,000,000	167,767,209	33,370,279	36,908,786
감가상각누계액	(1,887,683,337)	(47,226,887)	(159,784,299)	(1,775,125,925)	(415,290,334)	(390,527,704)
지분법적용투자주식	(778,947,888)	(248,852,484)	(35,000,000)	(992,800,372)	(119,957,975)	(152,891,257)
미수수익	(1,558,750,684)	(2,561,923,287)	(1,558,750,684)	(2,561,923,287)	(342,925,152)	(563,623,123)
내부거래로 인한 일시적차이	(995,751)	(331,641)	(694,212)	(633,180)	(219,065)	(139,300)

기타포괄손익-공정 가치측정금융자산	3,040,142,796	731,051,275	37,374,440	3,733,819,631	668,831,415	821,440,319
합계	6,407,555,922	10,083,697,524	3,402,724,770	13,088,528,676	1,461,072,862	2,945,001,133
자산성 없는 이연법인세자산					-	2,945,001,133
장부에 계상되는 이연법인세자산					1,461,072,862	-

(\*) 당기 이후 예측 가능한 미래의 기간동안 가산할 일시적 차이를 초과하는 차감할 일시적 차이에 대한 이연법인세자산의 실현가능성이 없다고 판단하고 있습니다. 따라서 상기 가산할 일시적 차이를 초과하는 차감할 일시적 차이에 대한 이연법인세자산을 인식하지 아니하였습니다.

<전기>

(단위: 원)

구분	일시적차이의 변동내역				이연법인세자산(부채)	
	기초	증가	감소	기말	기초	기말
대손충당금	1,883,829,507	2,075,984,070	1,883,829,507	2,075,984,070	414,442,491	456,716,496
재고자산평가손실충당금	386,428,832	846,383,611	386,428,832	846,383,611	85,014,343	186,204,394
장기급여충당부채	93,352,526	59,811,719	93,352,526	59,811,719	20,537,556	13,158,578
법적소송충당부채	1,324,604,444	1,496,427,101	1,324,604,444	1,496,427,101	291,412,978	329,213,962
단기유급휴가부채	416,575,170	352,935,390	416,575,170	352,935,390	91,646,538	77,645,786
미지급금	98,743,930	79,553,590	98,743,930	79,553,590	21,723,664	17,501,790
무형자산	197,844,044	200,484,044	197,844,044	200,484,044	43,525,690	44,106,490
이월결손금	201,700,330	2,128,827,843	-	2,330,528,173	44,374,073	512,716,198
업무용차량	138,230,462	21,452,626	8,000,000	151,683,088	30,410,701	33,370,279
감가상각누계액	(1,959,931,557)	86,793,220	14,545,000	(1,887,683,337)	(431,184,943)	(415,290,334)
지분법적용투자주식	(508,196,453)	(305,751,435)	(35,000,000)	(778,947,888)	(78,262,254)	(119,957,975)
미수수익	(750,739,726)	(1,558,750,684)	(750,739,726)	(1,558,750,684)	(165,162,740)	(342,925,152)
내부거래로 인한 일시적차이	(1,907,807)	(91,140)	(1,003,196)	(995,751)	(419,717)	(219,065)
기타포괄손익-공정 가치측정금융자산	1,209,440,887	1,840,883,044	10,181,135	3,040,142,796	266,076,995	668,831,415
합계	2,729,974,589	7,324,942,999	3,647,361,666	6,407,555,922	634,135,375	1,461,072,862

(\*) 일시적차이에 적용되는 미래의 예상세율로서 일시적차이의 소멸이 예상되는 시기의 세율을 적용하고 있습니다.

## 28. 주당이익

### (1) 기본주당순이익(손실)

(단위: 원)

구분	당기	전기
보통주당기순이익(손실)	(6,453,819,354)	(1,202,367,112)



가중평균유통보통주식수(*)	20,000,000	20,000,000
기본주당순이익(손실)	(323)	(60)

(\*) 지배기업의 가중평균유통보통주식수는 발행주식수와 일치합니다.

## (2) 희석주당순이익

당기 및 전기에 연결실체는 희석성 잠재적 보통주를 보유하고 있지 않으므로 희석주당순이익은 기본주당순이익과 동일합니다.

## 29. 현금흐름표

(1) 현금및현금성자산은 연결재무상태표와 연결현금흐름표상의 금액이 일치하게 관리되고 있습니다.

(2) 당기순이익에 대한 조정 내용은 다음과 같습니다.

(단위: 원)

구분	당기	전기
법인세비용	792,241,447	(372,712,297)
대손상각비	152,661,150	211,260,070
재고자산평가손실	461,600,707	-
감가상각비	3,516,506,884	3,639,910,271
무형자산손상차손	-	5,500,000
퇴직급여	57,558,980	83,469,490
총당부채전입액	397,094,844	-
이자비용	6,767,890	-
이자수익	(1,305,570,136)	(1,344,909,617)
배당금수익	(77,179,958)	(51,799,463)
유형자산처분이익	(11,800,000)	(46,389,607)
무형자산손상차손환입	(92,820,000)	(2,860,000)
수입임대료	(6,912,156)	-
관계기업투자이익	(248,852,484)	(305,751,435)
합계	3,641,297,168	1,815,717,412

(3) 영업활동 자산·부채의 증감 내용은 다음과 같습니다.

(단위: 원)

구분	당기	전기
매출채권의 감소(증가)	5,044,822,333	(1,744,959,239)
미수금의 감소(증가)	(16,259,709)	38,875,925
기타비금융자산의 감소(증가)	10,527,701	412,609,990

재고자산의 감소(증가)	192,269,595	882,570,311
비유동총당부채의 증가(감소)	71,723,943	(33,540,807)
유동총당부채의 증가(감소)	(28,398,290)	104,316,977
매입채무및기타채무의 증가(감소)	4,313,440,839	(619,460,701)
기타부채의 증가(감소)	(110,420,092)	(253,445,113)
합계	9,477,706,320	(1,213,032,657)

(4) 현금및현금성자산의 사용을 수반하지 않는 중요한 거래내용은 다음과 같습니다.  
(단위: 원)

구분	당기	전기
장기금융상품의 유동성 대체	30,000,000,000	-

### 30. 특수관계자거래

#### (1) 특수관계자 현황

보고기간말 현재 연결실체의 특수관계자 현황은 다음과 같습니다.

관계	기업명	
	당기	전기
<연결실체가 영향력을 행사하는 기업>		
관계기업	(주)성암아스콘	(주)성암아스콘
<기타특수관계자>		
기타특수관계자	(주)성암토건 등	(주)성암토건 등

(2) 특수관계자와의 매출·매입 등 중요한 거래내용은 다음과 같습니다.  
(단위: 원)

특수관계자명	당기		전기	
	매출 등	매입 등	매출 등	매입 등
(주)성암아스콘	414,862,852	-	366,143,935	-
(주)성암토건 등	883,708,900	1,035,541,943	1,401,295,100	1,317,447,547

(3) 특수관계자와의 중요한 채권 및 채무의 내용은 다음과 같습니다.  
(단위: 원)

특수관계자명	당기		전기	
	매출채권 등	매입채무 등	매출채권 등	매입채무 등
(주)성암아스콘	5,500,235	-	9,446,870	-
(주)성암토건 등	40,534,010	90,472,659	11,780,780	130,695,846

#### (4) 주요경영진에 대한 보상

연결실체는 기업 활동의 계획·운영·통제에 대하여 중요한 권한과 책임을 가진 등기임원, 비등기임원, 내부감사 책임자 및 각 사업부문장 등을 주요 경영진으로 판단하였으며, 당기와 전기 중 주요 경영진에 대한 보상을 위해 지급한 금액은 다음과 같습니다.

(단위: 원)

구분	당기	전기
단기종업원급여	753,697,440	787,907,000
퇴직급여	57,618,410	149,741,650

### 31. 우발상황과 약정사항

#### (1) 제공받은 지급보증내용

(단위: 원)

제공자	보증금액	보증처	보증기간	내용
서울보증보험	2,976,440	장성군청	2018.11.02~2023.11.01	인허가보증보험 외
서울보증보험	577,884,323	삼성물산외	2016.11.01~2022.09.30	이행(계약)보증보험
서울보증보험	769,321,297	인천항만공사 외	2015.05.16~2031.06.30	이행(하자)보증보험
서울보증보험	20,600,000	두광주택산업	2017.09.14~2023.02.27	공탁보증보험
서울보증보험	950,000,000	회계 및 영업직원	2020.03.01~2021.02.28	신용보증보험
중소기업중앙회	39,169,270	부산도시공사외	2014.10.01~2021.05.31	이행(하자)보증보험

(2) 보험가입내용

(단위: 원)

보험의 종류	부보자산	장부금액	부보금액	보험기간	보험회사
화재보험2건	건물	2,683,422,077	2,031,500,200	2020.03.20- 2021.03.20	삼성화재외
가스배상책임보험 5건		-	2,320,000,000	2020.07.15- 2021.10.29	메리츠화재
자동차보험 31건	차량운반구	281,886,745	391,970,000	2020.03.20- 2021.09.20	삼성화재외

(3) 계류중인 소송사건

2020년 12월 31일 현재 연결실체의 채권추심을 위한 가압류 1건(201백만원)과 계류중인 소송사건으로 공공기관으로부터 피소된 손해배상 46건(3,933백만원)이 있으며 보고기간종료일까지 소송사건들의 결과 및 연결실체에 끼칠 영향은 추정할 수 없습니다.

(4) 담보제공내용

담보제공내용은 다음과 같습니다.

(단위 : 원)

구분	계정과목	장부금액	설정금액	설정권자
가압류	토지, 건물	2,550,259,964	336,704,208	한국철도시설공단
근저당	토지	3,452,917,120	1,226,400,000	나주시
합계		6,003,177,084	1,563,104,208	

32. 영업부문

(1) 연결실체의 영업부문은 2개로 구성되어 있으며 그 내용은 다음과 같습니다.

사업부문	주요재화 및 용역	주요 고객정보	지역정보
콘크리트 제품 제조	레이콘	건설업체, 주택업체 및 일반수요자 등	광주광역시 광산구, 전라남도 장성군
	흙관, 파일 및 전주 등	관급: 원심력조합(조달청), 한국전력공사 및 한국통신 공사 민수: 건설업체, 주택업체 및 일반수요자 등	
에너지솔루션	전기자동차 충전기외	-	전라남도 나주시

(2) 영업부문별 정보는 다음과 같습니다.

1) 영업부문의 손익정보는 다음과 같습니다.

(단위: 원)

구분	당기		전기	
	콘크리트제품제조	에너지솔루션	콘크리트제품제조	에너지솔루션
매출액	39,587,394,095	-	52,399,244,750	2,400,000
영업이익(손실)	(8,085,396,376)	(305,749,552)	(3,847,807,129)	(1,031,054,828)
당기순이익(손실)	(12,333,160,350)	(304,034,535)	(1,815,087,710)	(1,025,426,877)

(\*) 상기 금액은 내부거래가 제거된 후의 금액입니다.

2) 영업부문의 자산 및 부채정보는 다음과 같습니다.

(단위 : 원)

구분	당기		전기	
	콘크리트제품제조	에너지솔루션	콘크리트제품제조	에너지솔루션
자산	105,010,633,496	4,936,287,320	113,944,914,548	5,253,098,645
부채	9,120,734,260	3,520,756,050	4,322,133,112	3,533,532,840

(\*) 상기 금액은 내부거래가 제거된 후의 금액입니다.

### 33. 위험관리

#### (1) 금융위험관리

연결실체는 경영활동과 관련하여 신용위험, 유동성위험 및 시장위험 등 다양한 금융위험에 노출되어 있습니다. 연결실체는 금융위험이 경영에 미칠 수 있는 불리한 효과를 최소화하기 위해 노력하고 있습니다.

#### 1) 신용위험관리

연결실체는 채무불이행으로 인한 재무적 손실을 경감시키기 위하여 신용도가 일정 수준 이상인 거래처와 거래하고, 충분한 담보 또는 지급보증을 수취하고 있습니다. 연결실체는 신용위험노출 및 거래처의 신용등급을 주기적으로 검토하여 거래처의 여신한도 및 담보수준을 재조정하는 등 신용위험을 관리하고 있습니다.

금융상품 종류별 신용위험의 최대 노출금액은 다음과 같습니다.

(단위: 원)

구분	당기		전기	
	장부금액	신용위험 최대노출금액	장부금액	신용위험 최대노출금액
현금및현금성자산(*1)	7,847,765,748	7,845,140,455	15,012,049,187	15,008,456,955

기타유동금융자산	41,000,000,000	41,000,000,000	3,000,000,000	3,000,000,000
매출채권및기타채권(*2)	14,011,271,755	16,391,493,899	19,213,893,349	21,454,427,602
기타비유동금융자산	4,726,281,783	4,726,281,783	35,494,930,843	35,494,930,843
합계	67,585,319,286	69,962,916,137	72,720,873,379	74,957,815,400

(\*1) 신용위험 최대 노출금액은 현금시재가 제외된 금액입니다.

(\*2) 신용위험 최대 노출금액은 대손충당금이 제외된 금액입니다.

## 2) 유동성위험관리

연결실체는 미래의 현금흐름을 예측하여 단기 및 중장기 자금조달 계획을 수립하여 유동성 위험을 관리하고 있으며, 금융부채의 잔존계약 만기에 따른 만기분석내용은 다음과 같습니다.

<당기>

(단위: 원)

구분	장부금액	1년미만	1년~5년	5년초과
매입채무및기타채무	8,729,237,118	6,944,237,118	1,785,000,000	-
기타금융부채	391,348,451	10,000,000	381,348,451	-
합계	9,120,585,569	6,954,237,118	2,166,348,451	-

<전기>

(단위: 원)

구분	장부금액	1년미만	1년~5년	5년초과
매입채무및기타채무	4,273,268,899	4,273,268,899	-	-
기타금융부채	384,580,561	10,000,000	374,580,561	-
합계	4,657,849,460	4,283,268,899	374,580,561	-

## 3) 시장위험관리

연결실체는 지분상품에서 발생하는 가격변동위험에 노출되어 있습니다. 지분상품은 매매목적이지 아닌 전략적 목적으로 보유하고 있습니다. 보고기간말 현재 공정가치로 평가하는 기타포괄손익-공정가치측정금융자산은 당기말 및 전기말 현재 각각 4,371백만원 및 5,102백만원이며, 다른 변수가 일정하고 지분상품의 가격이 10% 변동할 경우 가격변동이 자본에 미치는 영향은 당기말 및 전기말 현재 각각 437백만원 및 510백만원입니다.

### (2) 자본위험관리

연결실체의 자본관리 목적은 계속기업으로 영업활동을 유지하고 주주 및 이해관계자의 이익을 극대화하고 자본비용의 절감을 위하여 최적의 자본구조를 유지하는데 있습니다. 연결실체는 배당조정, 신주발행 등의 정책을 통하여 자본구조를 경제환경의 변화에 따라 적절히 수정변경하고 있습니다. 연결실체의 자본위험관리정책은 전기와 중요한 변동이 없습니다.

(단위: 원)

구분	당기	전기
부채총계	12,641,490,310	7,855,665,952
차감: 현금및현금성자산	7,847,765,748	15,012,049,187
순부채	4,793,724,562	-
자본총계	97,305,430,506	111,342,347,241
순부채비율	4.93%	-



### 34. 보고기간후 사건

#### (1) 연결재무제표 발행 승인

동 연결재무제표는 2021년 3월 12일자 이사회에서 승인될 예정이며, 정기주주총회에서 수정승인 될 수 있습니다.

## 4. 재무제표

#### (1) 재무상태표

#### 재무상태표

제 47 기	2020.12.31 현재
제 46 기	2019.12.31 현재
제 45 기	2018.12.31 현재

(단위 : 원)

	제 47 기	제 46 기	제 45 기
자산			
유동자산	27,517,765,385	11,442,124,139	11,770,858,686
현금및현금성자산	2,798,931,289	4,527,631,509	3,720,608,140
매출채권 및 기타유동채권	4,098,762,026	4,235,474,523	4,976,427,691
재고자산	1,368,714,012	1,138,277,391	1,541,364,375
기타유동금융자산	18,000,000,000	1,500,000,000	1,500,000,000
기타유동자산	1,251,358,058	40,740,716	32,458,480
비유동자산	12,023,828,511	29,233,447,375	30,743,890,752
유형자산	5,766,139,722	6,056,050,903	6,492,691,956
투자부동산	739,757,632	747,830,579	757,481,463
영업권 이외의 무형자산	744,980,000	652,160,000	654,800,000
기타무형자산	744,980,000	652,160,000	654,800,000
기타비유동금융자산	4,322,951,157	20,054,655,759	21,868,149,150
종속기업, 조인트벤처와 관계기업에 대한 투자자산	450,000,000	450,000,000	450,000,000
종속기업에 대한 투자자산	450,000,000	450,000,000	450,000,000
이연법인세자산		504,914,518	157,932,567
기타비유동자산		767,835,616	362,835,616
자산총계	39,541,593,896	40,675,571,514	42,514,749,438
부채			
유동부채	3,800,154,854	2,678,057,658	3,327,443,732
매입채무 및 기타유동채무	2,817,817,668	1,825,475,117	2,051,887,338
기타유동금융부채	10,000,000	10,000,000	410,000,000

유동총당부채	351,582,242	354,123,855	372,942,181
기타유동부채	620,754,944	488,458,686	492,614,213
비유동부채	973,056,971	425,621,006	53,237,666
장기매입채무 및 기타비유동채무	516,000,000		
기타비유동금융부채	381,348,451	374,580,561	
비유동총당부채	57,276,122	25,695,891	53,237,666
기타비유동부채	18,432,398	25,344,554	
부채총계	4,773,211,825	3,103,678,664	3,380,681,398
자본			
자본금	2,000,000,000	2,000,000,000	2,000,000,000
보통주자본금	2,000,000,000	2,000,000,000	2,000,000,000
자본잉여금	779,468,000	779,468,000	779,468,000
주식발행초과금	779,468,000	779,468,000	779,468,000
기타포괄손익누계액	(880,546,549)	(137,191,644)	1,298,697,130
이익잉여금(결손금)	32,869,460,620	34,929,616,494	35,055,902,910
자본총계	34,768,382,071	37,571,892,850	39,134,068,040
자본과부채총계	39,541,593,896	40,675,571,514	42,514,749,438

(2) 포괄손익계산서

포괄손익계산서

제 47 기 2020.01.01 부터 2020.12.31 까지

제 46 기 2019.01.01 부터 2019.12.31 까지

제 45 기 2018.01.01 부터 2018.12.31 까지

(단위 : 원)

	제 47 기	제 46 기	제 45 기
수익(매출액)	21,931,127,450	24,150,444,130	30,968,604,564
매출원가	20,079,491,307	21,878,556,626	28,680,650,775
매출총이익	1,851,636,143	2,271,887,504	2,287,953,789
판매비와관리비	3,026,403,455	2,798,574,943	3,162,141,239
영업이익(손실)	(1,174,767,312)	(526,687,439)	(874,187,450)
기타이익	643,359,695	496,801,286	474,923,054
기타손실	1,607,581,815	338,500,000	248,587,710
금융수익	578,984,486	562,326,223	756,665,978
금융원가	6,767,890	2,229,167	
법인세비용차감전순이익(손실)	(1,566,772,836)	191,710,903	108,813,872
법인세비용	(172,088,277)	53,059,395	(2,977,956)
계속영업이익(손실)	(1,394,684,559)	138,651,508	111,791,828
당기순이익(손실)	(1,394,684,559)	138,651,508	111,791,828
기타포괄손익	(1,408,826,220)	(1,440,826,698)	1,298,697,130
당기손익으로 재분류될 수 있는 항목(세후기타포괄손익)	(1,408,826,220)	(1,440,826,698)	1,298,697,130

기타포괄손익-공정가치 측정 금융자산 평가손익(세후기타포괄손익)	(1,408,826,220)	(1,440,826,698)	1,298,697,130
총포괄손익	(2,803,510,779)	(1,302,175,190)	1,410,488,958
주당이익			
기본주당이익(손실) (단위 : 원)	(70)	7	6
계속영업기본주당이익(손실) (단위 : 원)	(70)	7	6
희석주당이익(손실) (단위 : 원)	(70)	7	6
계속영업희석주당이익(손실) (단위 : 원)	(70)	7	6

### (3) 자본변동표

#### 자본변동표

제 47 기 2020.01.01 부터 2020.12.31 까지

제 46 기 2019.01.01 부터 2019.12.31 까지

제 45 기 2018.01.01 부터 2018.12.31 까지

(단위 : 원)

	자본				
	자본금	자본잉여금	기타포괄손익누계액	이익잉여금	자본 합계
2018.01.01 (기초자본)	2,000,000,000	779,468,000		37,568,664,101	40,348,132,101
회계정책변경에 따른 증가(감소)				(2,124,553,019)	(2,124,553,019)
당기순이익(손실)				111,791,828	111,791,828
기타포괄손익			1,298,697,130		1,298,697,130
배당금지급				(500,000,000)	(500,000,000)
2018.12.31 (기말자본)	2,000,000,000	779,468,000	1,298,697,130	35,055,902,910	39,134,068,040
2019.01.01 (기초자본)	2,000,000,000	779,468,000	1,298,697,130	35,055,902,910	39,134,068,040
회계정책변경에 따른 증가(감소)					
당기순이익(손실)				138,651,508	138,651,508
기타포괄손익			(1,435,888,774)	(4,937,924)	(1,440,826,698)
배당금지급				(260,000,000)	(260,000,000)
2019.12.31 (기말자본)	2,000,000,000	779,468,000	(137,191,644)	34,929,616,494	37,571,892,850
2020.01.01 (기초자본)	2,000,000,000	779,468,000	(137,191,644)	34,929,616,494	37,571,892,850
회계정책변경에 따른 증가(감소)					
당기순이익(손실)				(1,394,684,559)	(1,394,684,559)
기타포괄손익			(743,354,905)	(665,471,315)	(1,408,826,220)
배당금지급					
2020.12.31 (기말자본)	2,000,000,000	779,468,000	(880,546,549)	32,869,460,620	34,768,382,071

### (4) 현금흐름표

## 현금흐름표

제 47 기 2020.01.01 부터 2020.12.31 까지

제 46 기 2019.01.01 부터 2019.12.31 까지

제 45 기 2018.01.01 부터 2018.12.31 까지

(단위 : 원)

	제 47 기	제 46 기	제 45 기
영업활동현금흐름	(115,164,087)	1,060,198,022	661,610,479
당기순이익(손실)	(1,394,684,559)	138,651,508	111,791,828
당기순이익조정을 위한 가감	(121,494,209)	(141,965,215)	(262,641,696)
영업활동으로인한자산·부채의변동	1,266,050,571	806,447,305	578,732,349
배당금수취(영업)	77,068,823	51,526,053	276,303,028
이자수취(영업)	48,973,197	106,794,691	342,065,110
법인세납부(환급)	8,922,090	98,743,680	(384,640,140)
투자활동현금흐름	(1,613,536,133)	6,825,347	(78,685,178)
유형자산의 처분	1,800,000	48,800,000	70,818,182
장기금융상품의 처분			1,400,000
단기금융상품의 처분	1,500,000,000		15,240,000,000
매도가능금융자산의 처분		15,000	5,000,000
대여금및수취채권의 처분	2,400,000	2,400,000	2,400,000
유형자산의 취득	(117,617,310)	(17,000,000)	(248,300,332)
장기금융상품의 취득			(15,000,000,000)
단기금융상품의 취득	(3,000,000,000)		(140,000,000)
매도가능금융자산의 취득	(118,823)	(27,389,653)	(10,003,028)
재무활동현금흐름		(260,000,000)	(500,000,000)
배당금지급		(260,000,000)	(500,000,000)
현금및현금성자산의순증가(감소)	(1,728,700,220)	807,023,369	82,925,301
기초현금및현금성자산	4,527,631,509	3,720,608,140	3,637,682,839
기말현금및현금성자산	2,798,931,289	4,527,631,509	3,720,608,140

## 5. 재무제표 주석

제 47(당)기말 2020년 12월 31일 현재

제 46(전)기말 2019년 12월 31일 현재

주식회사 서산

### 1. 일반사항

주식회사 서산(이하 '회사')은 콘크리트 제품의 생산 및 판매 사업을 영위할 목적으로 1974년

2월 16일에 설립되었으며, 광주광역시 광산구에 본사를 두고 있습니다. 회사는 2005년 1월 21일 코스닥시장에 주식을 상장하였으며 주요 주주 현황은 다음과 같습니다.

(단위: 주)

주주명	당기		전기	
	주식수	지분율	주식수	지분율
염종학	12,005,000	60.02%	12,005,000	60.02%
김수아	1,000,000	5.00%	1,000,000	5.00%
염등원	375,000	1.88%	375,000	1.88%
염홍섭	200,000	1.00%	200,000	1.00%
기타주주	6,420,000	32.10%	6,420,000	32.10%
합계	20,000,000	100.00%	20,000,000	100.00%

## 2. 중요한 회계정책

재무제표는 한국채택국제회계기준에 따라 작성되었으며 재무제표를 작성하기 위하여 채택한 중요한 회계정책은 별도의 언급이 없는 한 전기 재무제표 작성시 채택한 회계정책과 동일하게 적용되었습니다.

재무제표 작성을 위하여 채택한 중요한 회계정책은 다음과 같습니다.

## (1) 회계정책의 변경과 공시

### 1) 회사가 채택한 제·개정 기준서

회사가 2020년 1월 1일 이후 개시하는 회계기간부터 적용한 제·개정 기준서 및 해석서는 다음과 같습니다.

#### (가) 기업회계기준서 제1103호'사업결합' (개정) - 사업의 정의

개정 기준서는 기업이 취득한 대상이 '사업'인지 아니면 '개별 자산취득'인지 판단하는 데 필요한 사업 및 관련 구성요소의 정의를 명확히 하였습니다. 취득한 대상이 사업이라고 판단 내리기 위해 산출물의 창출에 기여할 수 있는 투입물과 실질적인 과정이 필요하다는 점을 명확하게 설명하고, 산출물을 보다 좁게 정의하였습니다. 또한, 사업의 필수 구성요소 중 과정이 실질적인지 여부를 판단할 때 필요한 구체적인 지침과 사례를 추가하였으며, 취득한 대상이 사업이 아닌지 간단히 판단할 수 있는 집중테스트를 선택적으로 적용할 수 있도록 하였습니다. 상기 개정 내용이 재무제표에 미치는 유의적인 영향은 없습니다.

#### (나) 기업회계기준서 제1001호 '재무제표 표시' 및 제1008호 '회계정책, 회계추정의 변경 및 오류' (개정) - 중요성의 정의

개정 기준서는 '특정 보고기업에 대한 재무정보를 제공하는 일반목적재무제표에 정보를 누락하거나 잘못 기재하거나 불분명하게 하여, 이를 기초로 내리는 주요 이용자의 의사결정에 영향을 줄 것으로 합리적으로 예상할 수 있다면 그 정보는 중요하다'고 기술함으로써 개념체계를 포함한 기준서간 중요성의 정의를 일관되게 정리하고 그 의미를 명확히 하였습니다. 상기 개정 내용이 재무제표에 미치는 유의적인 영향은 없습니다.

#### (다) 기업회계기준서 제1109호 '금융상품', 제1039호 '금융상품: 인식과 측정', 제1107호 '금융상품: 공시' (개정) - 이자율지표 개혁

개정 기준서는 이자율지표 개혁 움직임으로 인한 불확실성이 존재하는 동안 위험회피회계 적용과 관련하여 미래 전망 분석 시 예외규정을 적용하도록 하고 있습니다. 예외규정에서는 기존 이자율지표를 준거로 하는 예상현금흐름의 발생가능성이 매우 높은지, 위험회피대상항목과 위험회피수단 사이의 경제적 관계가 있는지, 양자간에 높은 위험회피효과가 있는지를 평가할 때, 위험회피대상항목과 위험회피수단이 준거로 하고 있는 이자율지표는 이자율지표 개혁의 영향으로 바뀌지 않는다고 가정합니다. 상기 개정 내용이 재무제표에 미치는 유의적인 영향은 없습니다.

### 2) 공표되었으나 아직 시행되지 않은 제·개정 기준서 및 해석서

보고기간말 현재 제정·공표되었으나 2020년 1월 1일 이후 시작하는 회계기간에 시행일이 도래하지 아니하였고, 회사가 조기 적용하지 아니한 제·개정 기업회계기준서 및 해석서는 다음과 같습니다.

#### (가) 기업회계기준서 제 1116호 '리스' (개정) - COVID-19 관련 임차료 할인 등

실무적 간편법으로, 리스이용자는 COVID-19의 직접적인 결과로 발생한 임차료 할인 등

(rent concession)이 리스변경에 해당하는지 평가하지 않을 수 있으며, 이러한 임차료 할인 등은 실무적 간편법의 적용요건을 충족하여야 하며, 실무적 간편법을 선택한 리스이용자는 그러한 변동이 리스변경이 아닐 경우에 이 기준서가 규정하는 방식과 일관되게 회계처리하여야 합니다. 동 개정사항은 2020년 6월 1일 이후 시작하는 회계연도부터 적용되며, 조기적용이 허용됩니다. 회사는 상기 개정 기준서의 적용이 재무제표에 미치는 영향이 유의적이지 아니할 것으로 예상하고 있습니다.

(나) 기업회계기준서 제1103호 '사업결합' (개정) - 재무보고를 위한 개념체계 참조

식별할 수 있는 취득 자산과 인수 부채는 재무보고를 위한 개념체계의 정의를 충족하도록 개정되었으나, 기업회계기준서 제1037호 '충당부채, 우발부채 및 우발자산' 및 해석서 제2121호 '부담금'의 적용범위에 포함되는 부채 및 우발부채에 대해서는 해당 기준서를 적용하도록 예외를 추가하고, 우발자산이 취득일에 인식되지 않는다는 점을 명확히 하였습니다. 동 개정사항은 2022년 1월 1일 이후 시작하는 회계연도부터 적용되며, 조기적용이 허용됩니다. 회사는 상기 개정 기준서의 적용이 재무제표에 미치는 영향이 유의적이지 아니할 것으로 예상하고 있습니다.

(다) 기업회계기준서 제1016호 '유형자산' (개정) - 의도한 사용 전의 매각금액

개정 기준서는 경영진이 의도한 방식으로 유형자산을 가동할 수 있는 장소와 상태에 이르게 하는 동안에 생산된 재화를 판매하여 얻은 매각금액과 그 재화의 원가는 당기손익으로 인식하도록 요구하며, 이로 인해 당기손익에 포함된 매각금액과 원가를 공시하도록 요구하고 있습니다. 동 개정사항은 2022년 1월 1일 이후 시작하는 회계연도부터 적용되며, 조기적용이 허용됩니다. 회사는 상기 개정 기준서의 적용이 재무제표에 미치는 영향이 유의적이지 아니할 것으로 예상하고 있습니다.

(라) 기업회계기준서 제1037호 '충당부채, 우발부채 및 우발자산' (개정) - 손실부담계약: 계약이행원가

개정 기준서는 손실부담계약을 식별할 때 계약이행원가는 계약을 이행하는 데 드는 증분원가와 계약을 이행하는 데 직접 관련되는 그 밖의 원가 배분액으로 구성됨을 명확히 하였습니다. 동 개정사항은 2022년 1월 1일 이후 시작하는 회계연도부터 적용되며, 조기적용이 허용됩니다. 회사는 상기 개정 기준서의 적용이 재무제표에 미치는 영향이 유의적이지 아니할 것으로 예상하고 있습니다.

(마) 기업회계기준서 제1001호 '재무제표 표시' (개정) - 부채의 유동·비유동 분류

부채의 분류는 기업이 보고기간 후 적어도 12개월 이상 부채의 결제를 연기할 권리의 행사 가능성에 영향을 받지 않으며, 부채가 비유동부채로 분류되는 기준을 충족한다면, 경영진이 보고기간 후 12개월 이내에 부채의 결제를 의도하거나 예상하더라도, 또는 보고기간말과 재무제표 발행승인일 사이에 부채를 결제하더라도 비유동부채로 분류합니다. 또한, 부채를 유동 또는 비유동으로 분류할 때 부채의 결제조건에 자기지분상품의 이전도 포함되나, 복합금융상품에서 자기지분상품으로 결제하는 옵션이 지분상품으로 분류되고 동 옵션을 부채와 분리하여 인식된 경우는 제외됩니다. 동 개정사항은 2023년 1월 1일 이후 시작하는 회계연도부터 적용하며, 조기적용이 허용됩니다. 회사는 상기 개정 기준서의 적용이 재무제표에 미치는 영향이 유의적이지 아니할 것으로 예상하고 있습니다.

(바) 한국채택국제회계기준 2018-2020 연차개선



기업회계기준서 제1109호 '금융상품': 금융부채 제거 목적의 10% 테스트관련 수수료에 차입자와 대여자 사이에서 지급하거나 수취한 수수료(상대방을 대신하여 지급하거나 수취한 수수료 포함)만 포함된다는 개정내용을 포함하여 기업회계기준서 제1101호 '한국채택국제회계기준의 최초 채택': 최초채택기업인 종속기업, 기업회계기준서 제1116호 '리스': 리스인센티브, 기업회계기준서 제1041호 '농림어업': 공정가치 측정에 대한 일부 개정내용이 있습니다. 동 연차개선은 2022년 1월 1일 이후 시작하는 회계연도부터 적용되며, 조기적용이 허용됩니다. 회사는 상기 개정 기준서의 적용이 재무제표에 미치는 영향이 유의적이지 아니할 것으로 예상하고 있습니다.

## (2) 재무제표 작성기준

### 1) 회계기준

재무제표는 주식회사 등의 외부감사에 관한 법률에서 규정하고 있는 국제회계기준위원회의 국제회계기준을 채택하여 정한 회계처리기준인 한국채택국제회계기준에 따라 작성되었습니다.

### 2) 측정기준

재무제표는 금융상품 등 아래의 회계정책에서 별도로 언급하고 있는 사항을 제외하고는 역사적원가를 기준으로 작성되었습니다.

### 3) 기능통화와 표시통화

재무제표는 회사의 기능통화이면서 표시통화인 "원(KRW)"으로 표시되고 있으며 별도로 언급하고 있는 사항을 제외하고는 "원(KRW)" 단위로 표시되고 있습니다.

## (3) 별도재무제표에서 종속기업, 관계기업 및 공동기업에 대한 투자

재무제표는 기업회계기준서 제1027호 '별도재무제표'에 따른 별도재무제표로서 지배기업, 관계기업의 투자자 또는 공동기업의 참여자가 투자자산을 피투자자의 보고된 성과와 순자산에 근거하지 않고 직접적인 지분투자에 근거하여 원가법으로 표시한 재무제표이며, 종속기업, 관계기업 또는 공동기업으로부터 배당을 받을 권리가 확정되는 시점에 그 배당금을 별도재무제표에 당기손익으로 인식하고 있습니다.

## (4) 외화환산

기능통화로 외화거래를 최초로 인식하는 경우에 거래일의 외화와 기능통화 사이의 현물환율을 외화금액에 적용하여 기록하며, 보고기간말 화폐성 외화항목은 마감환율로 환산하며, 역사적원가로 측정하는 비화폐성 외화항목은 거래일의 환율로 환산하고, 공정가치로 측정하는 비화폐성 외화항목은 공정가치가 결정된 날의 환율로 환산하고 있습니다.

화폐성항목의 결제시점에 생기는 외환차이와 화폐성항목의 환산에 사용한 환율이 회계기간 중 최초로 인식한 시점이나 전기의 재무제표 환산시점의 환율과 다르기 때문에 생기는 외환차이는 그 외환차이가 생기는 회계기간의 손익으로 인식하고 있으며, 일정요건을 충족하는 위험회피회계를 적용하는 외환차이 등은 기타포괄손익으로 보고하고

있습니다.

비화폐성항목에서 생긴 손익을 기타포괄손익으로 인식하는 경우에 그 손익에 포함된 환율변동효과도 기타포괄손익으로 인식하며, 비화폐성항목에서 생긴 손익을 당기손익으로 인식하는 경우에는 그 손익에 포함된 환율변동효과도 당기손익으로 인식하고 있습니다.

#### (5) 현금및현금성자산

회사는 보유현금과 요구불예금, 유동성이 매우 높은 단기 투자자산으로서 확정된 금액의 현금으로 전환이 용이하고 가치변동의 위험이 경미한 자산을 현금 및 현금성자산으로 분류하고 있습니다. 지분상품은 현금성자산에서 제외하고 있으며 다만 상환일이 정해져 있고 취득일로부터 상환일까지의 기간이 단기인 우선주와 같이 실질적인 현금성자산인 경우에는 현금성자산에 포함하고 있으며, 금융회사의 요구에 따라 즉시 상환하여야 하는 당좌차월은 현금 및 현금성자산의 구성요소에 포함하고 있습니다.

#### (6) 금융상품

##### 1) 금융자산

금융자산은 금융상품의 계약당사자가 되는 때에만 재무상태표에 인식하고 있으며, 금융자산의 정형화된 매입이나 매도는 매매일 또는 결제일에 인식하고 있습니다. 금융상품의 최초 인식시점에 사업모형과 금융자산의 계약상 현금흐름의 특성에 따라 금융자산은 당기손익-공정가치측정금융자산, 기타포괄손익-공정가치측정금융자산, 상각후원가측정금융자산으로 분류하고 있습니다.

금융자산은 최초인식시 공정가치로 측정하고 있으며, 당기손익-공정가치금융자산이 아닌 경우 당해 금융자산의 취득과 직접 관련되는 거래원가는 최초인식하는 공정가치에 가산하여 측정하고 있습니다.

##### (가) 당기손익-공정가치측정금융자산

금융자산을 단기매매목적으로 보유하고 있거나, 당기손익-공정가치측정금융자산으로 지정하는 경우와 기타포괄손익-공정가치측정금융자산 또는 상각후원가측정금융자산으로 분류되지 않는 금융자산은 당기손익-공정가치측정금융자산으로 분류합니다.

또한 당기손익-공정가치측정금융자산의 지정이 서로 다른 기준에 따라 자산이나 부채를 측정하거나, 그에 따른 평가손익 등을 인식함으로써 발생할 수 있는 인식과 측정상의 불일치를 제거하거나 상당히 감소시킬 수 있는 경우에는 당기손익-공정가치 측정금융자산으로 지정할 수 있습니다.

당기손익-공정가치측정금융자산은 공정가치로 측정하며 공정가치 변동으로 인한 평가손익은 당기손익으로 인식하고 있습니다. 금융자산으로부터 획득한 배당금과 이자수익도 당기손익으로 인식합니다.

##### (나) 기타포괄손익-공정가치측정금융자산

채무증권 중 사업모형이 현금흐름 수취 및 매도 사업모형으로 분류되고 계약상 현금흐름이 원금과 이자만으로 구성되어 있는지에 대한 검토를 만족하는 금융자산이나 단기간 내 매도할 목적이 아닌 지분증권 중 기타포괄손익-공정가치측정금융자산으로 지정한 상품은 기타포괄손익-공정가치측정금융자산으로 분류하고 있습니다. 기타포괄손익-공정가치측정금융자산은 최초인식 후에 공정가치로 측정합니다. 공정가치의 변동으로 인하여 발생하는 손익은 유효이자율법에 따른 이자수익, 배당수익 및 손익으로 직접 인식되는 화폐성자산에 대한 외환차이를 제외하고는 자본의 기타포괄손익항목으로 인식하고 있습니다.

기타포괄손익-공정가치측정금융자산을 처분하는 경우 기타포괄손익으로 인식한 누적손익은 해당 기간의 당기손익으로 인식합니다. 다만, 기타포괄손익-공정가치측정 금융자산으로 지정한 지분증권에서 발생한 누적평가손익은 처분시 해당기간의 당기손익으로 인식되지 않습니다.

외화로 표시된 기타포괄손익-공정가치측정금융자산의 공정가치는 해당 외화로 측정되며 보고기간 말 현재 환율로 환산합니다. 공정가치 변동분 중 상각후원가의 변동으로 인한 환산차이에서 발생한 부분은 당기손익으로 인식하며 기타 변동은 자본으로 인식하고 있습니다.

(다) 상각후원가측정금융자산

사업모형이 현금흐름 수취로 분류되고 계약상 현금흐름 특성 평가를 만족하는 금융자산은 상각후원가 측정 금융자산으로 분류합니다. 최초 인식 후에는 유효이자율법을 사용한 상각후원가로 측정하며, 이자수익은 유효이자율법을 사용하여 인식합니다.

(라) 금융자산의 제거

금융자산의 현금흐름에 대한 계약상 권리가 소멸하거나, 금융자산의 현금흐름에 대한 권리를 양도하고 금융자산의 소유에 따른 위험과 보상의 대부분을 이전할 때 금융자산을 제거하고 있습니다. 만약, 금융자산의 소유에 따른 위험과 보상의 대부분을 보유하지도 않고 이전하지도 아니한 경우, 회사가 금융자산을 통제하고 있지도 않다면 금융자산을 제거하고, 금융자산을 계속 통제하고 있다면 그 양도자산에 대하여 지속적으로 관여하는 정도까지 계속하여 인식하고, 관련 부채를 함께 인식하고 있습니다.

2) 금융자산(채무상품)의 기대신용손실

당기손익-공정가치측정금융자산을 제외한 상각후원가측정금융자산 및 기타포괄손익-공정가치측정채무상품은 매 보고기간 말에 기대신용손실을 평가하고 있습니다. 손실충당금의 측정방식은 신용위험의 유의적인 증가 여부에 따라 결정됩니다. 금융자산의 최초 인식 후 신용위험의 유의적인 증가 여부에 따라 아래 표와 같이 3단계로 구분하여 12개월 기대신용손실이나 전체기간 기대신용손실에 해당하는 금액으로 손실충당금을 인식합니다.

구분		손실충당금
Stage 1	최초 인식 후 신용위험이 유의적으로 증가하지 않은 경우(*)	12개월 기대신용손실: 보고기간 말 이후 12개월 내에 발생 가능한 금융상품의 채무불이행 사건으로 인한 기대신용손실
Stage 2	최초 인식 후 신용위험이 유의적으로 증가한 경우	전체기간 기대신용손실: 기대존속기간에 발생할 수 있는 모든 채무불이행 사건으로 인한 기대신

Stage 3	신용이 손상된 경우	용손실
---------	------------	-----

(\*) 보고기간 말 신용위험이 낮은 경우에는 신용위험이 유의적으로 증가하지 않은 것으로 간주할 수 있음

최초 인식 시점에 신용이 손상된 금융자산에 대하여 최초 인식 후 전체기간 기대신용손실의 누적변동분만을 손실충당금으로 계상합니다.

한편, 매출채권, 계약자산, 리스채권 등에 대해서는 전체기간 기대신용손실에 해당하는 금액으로 손실충당금을 측정하는 간편법을 적용하고 있습니다.

기대신용손실은 일정 범위의 발생 가능한 결과를 확률가중한 값으로, 화폐의 시간가치를 반영하고, 보고기간 말에 과거사건, 현재 상황과 미래 경제적 상황에 대한 예측에 대한 과도한 원가나 노력 없이 이용할 수 있는 정보를 반영해 측정합니다.

### 3) 금융부채

금융부채는 금융상품의 계약당사자가 되는 때에만 재무상태표에 인식하고 있으며, 금융부채의 최초 인식시 당기손익-공정가치측정금융부채 또는 기타금융부채로 분류하고 공정가치로 측정하고 있습니다. 당기손익-공정가치측정금융부채를 제외하고는 해당 금융부채의 발생과 직접 관련되는 거래비용은 최초 측정시 공정가치에 차감하고 있습니다.

#### (가) 당기손익-공정가치측정부채

당기손익-공정가치측정금융부채는 최초 인식시점에 당기손익-공정가치측정금융부채로 지정한 금융부채를 포함하고 있습니다. 당기손익-공정가치측정금융부채는 최초 인식 후 공정가치로 측정하며, 공정가치의 변동은 당기손익으로 인식하고 있습니다. 한편, 최초 인식시점에 발행과 관련하여 발생한 거래비용은 발생 즉시 당기손익으로 인식하고 있습니다.

#### (나) 당기손익-공정가치측정부채로 분류되지 않는 금융부채

당기손익-공정가치측정부채로 분류되지 않는 금융부채는 다음의 금융부채를 제외하고는 최초인식 후 유효이자율법을 사용하여 상각후원가로 측정하고 있습니다.

금융자산의 양도가 제거 조건을 충족하지 못하거나 지속적관여접근법이 적용되는 경우에 발생하는 금융부채의 경우, 양도자산을 상각후원가로 측정한다면 양도자산과 관련부채의 순장부금액이 양도자가 보유하는 권리와 부담하는 의무의 상각후원가가 되도록 관련부채를 측정하며, 양도자산을 공정가치로 측정한다면 양도자산과 관련부채의 순장부금액이 양도자가 보유하는 권리와 부담하는 의무의 독립적으로 측정된 공정가치가 되도록 관련부채를 측정하고 있습니다.

금융보증부채(금융자산의 양도가 제거 조건을 충족하지 못하거나 지속적관여접근법이 적용되는 경우에 발생하는 금융부채 제외)와 시장이자율보다 낮은 이자율로 대출하기로 한 약정은 기대신용손실모형에 따른 손실충당금과 최초인식금액에서 이익누계액을 차감한 금액 중 큰 금액으로 측정됩니다.

#### (다) 금융부채의 제거

금융부채(또는 금융부채의 일부)는 소멸한 경우(즉, 계약상 의무가 이행, 취소 또는 만료된 경우)에만 재무상태표에서 제거하고 있습니다. 기존 차입자와 대여자가 실질적으로 다른 조건으로 채무상품을 교환하거나 기존 금융부채(또는 금융부채의 일부)의 조건이 실질적으로 변경된 경우 최초의 금융부채를 제거하고 새로운 금융부채를 인식하고 있으며, 소멸하거나 제3자에게 양도한 금융부채(또는 금융부채의 일부)의 장부금액과 지급한 대가의 차액은 당기손익으로 인식하고 있습니다.

#### 4) 금융자산과 금융부채의 상계

회사는 인식한 자산과 부채에 대해 법적으로 집행가능한 상계권리를 현재 보유하고 있으면서 순액으로 결제하거나 자산을 실현하는 동시에 부채를 결제할 의도를 가지고 있는 경우에 금융자산과 금융부채를 상계하고 재무상태표에 순액으로 표시하고 있습니다.

#### 5) 부채와 자본의 분류

채무상품과 지분상품은 계약의 실질 및 금융부채와 지분상품의 정의에 따라 금융부채 또는 자본으로 분류하고 있습니다.

#### (7) 재고자산

재고자산의 취득원가는 매입원가, 전환원가 및 재고자산을 현재의 장소에 현재의 상태로 이르게 하는 데 발생한 기타 원가 모두를 포함하고 있으며, 재고자산의 단위원가는 총평균법을 사용하여 결정하고 있습니다.

재고자산은 취득원가와 순실현가능가치 중 낮은 금액으로 측정하고 있습니다. 순실현가능가치는 통상적인 영업과정의 예상 판매가격에서 예상되는 추가 완성원가와 판매비용을 차감한 금액으로서 매 후속기간에 순실현가능가치를 재평가하고 있습니다.

재고자산의 판매시 관련된 수익을 인식하는 기간에 재고자산의 장부금액을 비용으로 인식하고 있으며 재고자산을 순실현가능가치로 감액한 평가손실과 모든 감모손실은 감액이나 감모가 발생한 기간에 비용으로 인식하며, 순실현가능가치의 상승으로 인한 재고자산 평가손실의 환입은 환입이 발생한 기간의 비용으로 인식된 재고자산 금액의 차감액으로 인식하고 있습니다.

#### (8) 투자부동산

투자부동산은 임대수익이나 시세차익 또는 두 가지 모두를 얻기 위하여 회사가 보유하고 있는 부동산으로서 최초 인식시점에 원가로 측정하고 거래원가는 최초 측정에 포함하고 있습니다. 최초 인식 이후 투자부동산은 취득원가에서 감가상각누계액과 손상차손누계액을 차감한 금액을 장부금액으로 표시하고 있습니다.

후속원가는 자산으로부터 발생하는 미래경제적효익이 유입될 가능성이 높으며, 자산의 원가를 신뢰성 있게 측정할 수 있는 경우 자산의 장부금액에 포함하거나 적절한 경우 별도의 자산으로 인식하고 있으며, 일상적인 수선·유지와 관련하여 발생하는 원가는 발생시점에 당기손익으로 인식하고 있습니다.

투자부동산 중 토지에 대해서는 감가상각을 하지 않으며, 토지를 제외한 투자부동산은 경제적 내용연수에 따라 10년~50년을 적용하여 정액법으로 상각하고 있습니다. 투자부동산의 감가상각방법, 잔존가치 및 내용연수는 매 보고기간말에 재검토하고 있으며, 이를 변경하는 것이 적절하다고 판단되는 경우 회계추정의 변경으로 회계처리하고 있습니다.

부동산의 용도가 변경되는 경우에만 투자부동산의 대체가 발생하고 있으며 투자부동산, 자가사용부동산, 재고자산 사이에 대체가 발생할 때에 대체 전 자산의 장부금액을 승계하고 있습니다.

투자부동산을 처분하거나, 투자부동산의 사용을 영구히 중지하고 처분으로도 더 이상의 경제적효익을 기대할 수 없는 경우에는 재무상태표에서 제거하고 있으며, 투자부동산의 폐기나 처분으로 발생하는 손익은 순처분금액과 장부금액의 차액이며 폐기나 처분이 발생한 기간에 당기손익으로 인식(판매후리스계약은 기업회계기준서 제1116호를 적용하여 처분손익으로 인식)하고 있습니다.

### (9) 유형자산

유형자산은 최초인식시점에 원가로 측정하고 최초 인식 이후 취득원가에서 감가상각누계액과 손상차손누계액을 차감한 금액을 장부금액으로 표시하고 있습니다. 유형자산의 원가는 관세 및 환급불가능한 취득 관련 세금을 가산하고 매입할인과 리베이트 등을 차감한 구입가격, 경영진이 의도하는 방식으로 자산을 가동하는 데 필요한 장소와 상태에 이르게 하는 데 직접 관련되는 원가와 자산을 해체, 제거하거나 부지를 복구하는 데 소요될 것으로 최초에 추정되는 원가로 구성되고 있습니다.

후속원가는 자산으로부터 발생하는 미래경제적효익이 유입될 가능성이 높으며, 자산의 원가를 신뢰성 있게 측정할 수 있는 경우 자산의 장부금액에 포함하거나 적절한 경우 별도의 자산으로 인식하고 있으며, 일상적인 수선·유지와 관련하여 발생하는 원가는 발생시점에 당기손익으로 인식하고 있습니다.

유형자산 중 토지에 대해서는 감가상각을 하지 않으며, 토지를 제외한 유형자산은 아래의 내용연수와 감가상각방법을 적용하여 감가상각하고 있습니다.

구분	내용연수	감가상각방법
건물	12년~60년	정액법
건축물	10년~40년	정액법
기계장치	8년~20년	정액법
차량운반구	4년	정액법
공구와기구	4년	정액법
비품	4년	정액법
시험기구	3년	정액법
전기시설	15년	정액법
전화시설	15년	정액법

유형자산을 구성하는 일부의 원가가 당해 유형자산의 전체원가에 비교하여 유의적이라면 해당 유형자산을 감가상각할 때 그 부분은 별도로 구분하여 감가상각하고 있습니다.

유형자산의 감가상각방법, 잔존가치 및 내용연수는 매 보고기간말에 재검토하고 있으며, 이를 변경하는 것이 적절하다고 판단되는 경우 회계추정의 변경으로 회계처리하고 있습니다.

유형자산의 장부금액은 처분하는 때, 사용이나 처분을 통하여 미래경제적효익이 기대되지 않을 때 제거하고 있으며 제거로 인하여 발생하는 손익은 자산을 제거할 때 당기손익으로 인식하고 있습니다.

## (10) 무형자산

회사는 자산에서 발생하는 미래경제적효익이 기업에 유입될 가능성이 높고 자산의 원가를 신뢰성 있게 측정할 수 있는 경우에 무형자산으로 인식하고 있으며, 최초인식후에 무형자산은 원가에서 상각누계액과 손상차손누계액을 차감한 금액을 장부금액으로 하고 있습니다.

### 1) 개별취득

개별 취득하는 무형자산의 원가는 구입가격(매입할인과 리베이트를 차감하고 수입관세와 환급받을 수 없는 제세금을 포함)과 자산을 의도한 목적에 사용할 수 있도록 준비하는 데 직접 관련되는 원가로 구성되고 있습니다.

### 2) 영업권

사업결합과 관련하여 이전대가, 피취득자에 대한 비지배지분의 금액 및 단계적으로 이루어지는 사업결합의 경우 회사가 이전에 보유하고 있던 피취득자에 대한 지분의 취득일의 공정가치의 합계금액이 취득일의 식별가능한 취득 자산과 인수 부채의 순액을 초과하는 경우 그 초과금액을 영업권으로 인식하고 있습니다.

### 3) 사업결합으로 인한 취득

사업결합으로 취득하는 영업권과 분리하여 인식하는 무형자산의 취득원가는 취득일의 공정가치로 측정하고 있습니다.

### 4) 내부적으로 창출한 무형자산

연구(또는 내부 프로젝트의 연구단계)에서 발생한 지출은 발생시점에 비용으로 인식하고 있으며, 무형자산을 사용하거나 판매하기 위해 그 자산을 완성할 수 있는 기술적 실현가능성, 무형자산을 완성하여 사용하거나 판매하려는 기업의 의도, 무형자산을 사용하거나 판매할 수 있는 기업의 능력, 무형자산이 미래경제적효익을 창출하는 방법, 무형자산의 개발을 완료하고 그것을 판매하거나 사용하는 데 필요한 기술적, 재정적 자원 등의 입수가능성, 개발과정에서 발생한 무형자산 관련 지출을 신뢰성 있게 측정할 수 있는 기업의 능력을 모두 제시할 수 있는 경우에만 개발활동(또는 내부 프로젝트의 개발단계)에서 발생한 무형자산을 인식하고 있습니다. 내부적으로 창출한 무형자산의 원가는 무형자산의 인식기준을 최초로 충족시킨 이후에 발생한 지출금액의 합으로 하며 그 자산의 창출, 제조 및 경영자가 의도하는 방식으로 운영될 수 있게 준비하는 데 필요한 직접 관련된 모든 원가를 포함하고 있습니다. 내부적



으로 창출한 영업권은 자산으로 인식하지 아니하고 있습니다.

#### 5) 내용연수 및 상각

내용연수가 유한한 무형자산의 경우 상각대상금액은 자산이 사용가능한 때부터 내용연수동안 정액법으로 배분하고 있습니다. 상각대상금액은 잔존가치를 차감하여 결정하고 있으며, 잔존가치는 내용연수 종료 시점에 제3자가 자산을 구입하기로 한 약정이 있거나, 무형자산의 활성시장이 있어 잔존가치를 그 활성시장에 기초하여 결정할 수 있고 그러한 활성시장이 내용연수 종료 시점에 존재할 가능성이 높은 경우를 제외하고는 영(0)으로 하고 있습니다. 내용연수가 유한한 무형자산의 상각기간과 상각방법은 매 보고기간말에 재검토하고 있으며 이를 변경하는 것이 적절하다고 판단되는 경우 회계추정의 변경으로 회계처리하고 있습니다.

내용연수가 비한정인 무형자산은 상각하지 아니하며, 매 보고기간말 혹은 손상을 시사하는 징후가 있을 때 회수가능액과 장부금액을 비교하여 손상검사를 수행하고 있습니다. 무형자산의 내용연수가 비한정이라는 평가를 계속하여 정당화하는지를 매 보고기간말에 재검토하여 적절하지 않은 경우 회계추정의 변경으로 처리하고 있습니다.

무형자산은 아래의 내용연수와 상각방법을 적용하고 있습니다.

구분	내용연수	상각방법
기타의무형자산	비한정	-

#### 6) 무형자산의 제거

무형자산은 처분하는 때, 사용이나 처분으로부터 미래경제적효익이 기대되지 않을 때 재무상태표에서 제거하며 무형자산의 제거로 인하여 발생하는 이익이나 손실은 순매각가액과 장부금액의 차이로 결정하고 자산을 제거할 때 당기손익으로 인식하고 있습니다.

##### (11) 리스

리스는 리스제공자가 대가와 교환하여 식별되는 자산의 사용 통제권을 일정기간 동안 리스이용자에게 이전하는 계약입니다. 회사는 계약의 약정시점에, 계약 자체가 리스인지, 계약이 리스를 포함하는지를 판단합니다.

리스이용자 및 리스제공자는 리스계약이나 리스를 포함하는 계약에서 계약의 각 리스요소를 리스가 아닌 요소(이하'비리스요소'라고 함)와 분리하여 리스로 회계처리합니다. 다만, 회사는 리스이용자로서의 회계처리에서 실무적 간편법을 적용하여 비리스요소를 리스요소와 분리하지 않고 각 리스요소와 관련 비리스요소를 하나의 리스요소로 회계처리합니다.

회사는 리스약정일에 리스자산의 소유에 따른 위험과 보상의 대부분을 이전하는 리스는 금융리스로 분류하고, 금융리스 이외의 모든 리스는 운용리스로 분류합니다.

##### 1) 금융리스

리스제공자는 금융리스의 리스순투자와 동일한 금액을 금융리스채권으로 인식하고 있으며,

금융리스에서 이자수익은 리스제공자의 금융리스 순투자 금액에 대하여 일정한 기간이자율이 산출되는 방식을 적용하여 인식하고 있습니다. 금융리스에서 제조자나 판매자인 리스제공자는 일반판매에 대하여 채택하고 있는 회계정책에 따라 매출손익을 인식하고 있으며, 만약 인위적으로 낮은 이자율이 적용되었다면 시장이자율을 적용하였을 경우의 금액을 한도로 매출이익을 인식하고 있습니다. 제조자나 판매자인 리스제공자로서 부담하는 금융리스 체결 원가는 리스개시일에 비용으로 인식하고 있습니다.

## 2) 운용리스

운용리스에서 리스료수익은 리스자산의 사용으로 생기는 효익이 감소되는 형태를 더 잘 나타내는 다른 체계적인 인식기준이 없다면 리스기간에 걸쳐 정액기준으로 인식하고 있습니다. 운용리스의 체결 과정에서 발생한 리스개설직접원가는 운용리스자산의 장부금액에 더하고 리스료 수익과 같은 기준으로 리스기간에 걸쳐 비용으로 인식하며 운용리스자산의 감가상각은 리스제공자가 소유한 비슷한 자산의 보통 감가상각정책과 일치하게 회계처리하고 있습니다.

### (12) 충당부채

충당부채는 과거사건의 결과로 현재의무가 존재하고, 당해 의무를 이행하기 위하여 경제적 효익을 갖는 자원이 유출될 가능성이 높으며 당해 의무의 이행에 소요되는 금액을 신뢰성 있게 추정할 수 있는 경우에 인식하고 있습니다.

충당부채로 인식하는 금액은 현재의무를 보고기간말에 이행하기 위하여 소요되는 지출에 대한 최선의 추정치로서 최선의 추정치를 구할 때에는 관련된 사건과 상황에 대한 불가피한 위험과 불확실성을 고려하고 있습니다. 화폐의 시간가치 효과가 중요한 경우 충당부채는 의무를 이행하기 위하여 예상되는 지출액의 현재가치로 평가하고 있으며 할인율은 부채의 고유한 위험과 화폐의 시간가치에 대한 현행 시장의 평가를 반영한 세전 이율이며 이 할인율에 반영되는 위험에는 미래 현금흐름을 추정할 때 고려된 위험은 반영하지 아니하고 있습니다. 현재의무를 이행하기 위하여 소요되는 지출 금액에 영향을 미치는 미래사건이 발생할 것이라는 충분하고 객관적인 증거가 있는 경우에는 그러한 미래사건을 감안하여 충당부채 금액을 추정하고 있으며, 자산의 예상처분이익은 충당부채를 측정하는 데 고려하지 아니하고 있습니다.

충당부채를 결제하기 위하여 필요한 지출액의 일부 또는 전부를 제 3자가 변제할 것이 예상되는 경우 회사가 의무를 이행한다면 변제를 받을 것이 거의 확실하게 되는 때에 한하여 변제금액을 인식하고 별도의 자산으로 회계처리하고 있으며 자산으로 인식하는 금액은 관련 충당부채 금액을 초과할 수 없습니다.

매 보고기간말마다 충당부채의 잔액을 검토하고, 보고기간말 현재 최선의 추정치를 반영하여 조정하며 의무이행을 위하여 경제적효익을 갖는 자원이 유출될 가능성이 더 이상 높지 아니한 경우에는 관련 충당부채를 환입하고 있습니다. 충당부채는 최초인식과 관련있는 지출에만 사용하고 있습니다.

### (13) 수익

회사는 기업회계기준서 제1115호 '고객과의 계약에서 생기는 수익'의 적용범위에 포함되는

고객과의 모든 계약에 5단계 수익인식모형(① 계약 식별 → ② 수행의무 식별 → ③ 거래가격 산정 → ④ 거래가격을 수행의무에 배분 → ⑤ 수행의무 이행 시 수익 인식)을 적용하여 수익을 인식합니다.

#### 1) 수행의무의 식별

회사는 레미콘 등을 제조하여 고객에게 판매하는 사업을 영위하고 있습니다. 회사는 ① 고객이 재화나 용역 그 자체에서 효익을 얻거나 고객이 쉽게 구할 수 있는 다른 자원과 함께하여 그 재화나 용역에서 효익을 얻을 수 있고, ② 고객에게 재화나 용역을 이전하기로 하는 약속을 계약 내의 다른 약속과 별도로 식별해 낼 수 있다면 구별되는 별도의 수행의무로 식별합니다. 고객과의 계약에서 회사의 수행의무는 재화의 공급입니다.

#### 2) 한 시점에 이행하는 수행의무

재화의 공급에 따른 수익은 자산을 이전하여 수행의무를 이행할 때 인식하고 있으며, 한 시점에 이행하는 수행의무는 고객에게 재화나 용역에 대한 통제를 이전하는 시점에 이행되고 있습니다. 회사는 수행의무를 이행하는 시점을 판단하기 위한 통제 이전의 지표로 다음을 참고하고 있습니다.

- ① 기업은 자산에 대해 현재 지급청구권이 있다
- ② 고객에게 자산의 법적 소유권이 있다
- ③ 기업이 자산의 물리적 점유를 이전하였다
- ④ 자산의 소유에 따른 유의적인 위험과 보상이 고객에게 있다
- ⑤ 고객이 자산을 인수하였다

## (14) 종업원급여

### 1) 단기종업원급여

단기종업원급여는 임금, 사회보장분담금, 종업원이 관련 근무용역을 제공하는 회계기간의 말부터 12개월 이내에 결제될 유급연차휴가 또는 유급병가 등과 같은 단기유급휴가, 종업원이 관련 근무용역을 제공하는 회계기간의 말부터 12개월 이내에 지급될 이익분배금과 상여금 및 현직종업원을 위한 비화폐성급여를 포함하고 있습니다. 종업원이 회계기간에 근무용역을 제공한 때 근무용역과 교환하여 지급이 예상되는 단기종업원급여의 할인되지 않은 금액을 이미 지급한 금액을 차감한 후 미지급비용으로 인식하며, 이미 지급한 금액이 해당 급여의 할인되지 않은 금액보다 많은 경우에는 그 초과액 때문에 미래 지급액이 감소하거나 현금이 환급되는 만큼을 선급비용으로 인식하며, 다른 한국채택국제회계기준서에 따라 해당 급여를 자산의 원가에 포함하는 경우를 제외하고는 비용으로 인식하고 있습니다.

### 2) 퇴직급여

#### (가) 확정기여제도

확정기여제도는 회사가 별개의 실체(기금)에 고정 기여금을 납부하고 회사의 법적의무나 의 제의무는 기금에 출연하기로 약정한 금액으로 한정되며 종업원이 받을 퇴직급여액은 회사와 종업원이 퇴직급여제도나 보험회사에 출연하는 기여금과 그 기여금에서 발생하는 투자수익에 따라 결정되는 퇴직급여제도입니다. 일정기간 종업원이 근무용역을 제공하였을 때 그 근무용역과 교환하여 확정기여제도에 납부해야 할 기여금은 이미 납부한 기여금을 차감한 후 미지급비용으로 인식하고, 이미 납부한 기여금이 보고기간말 이전에 제공된 근무용역에 대해 납부하여야 하는 기여금을 초과하는 경우에는 초과 기여금 때문에 미래 지급액이 감소하거나 현금이 환급되는 만큼을 선급비용으로 인식하며, 다른 한국채택국제회계기준서에 따라 해당 기여금을 자산의원가에 포함하는 경우를 제외하고는 비용으로 인식하고 있습니다.

### 3) 기타장기종업원급여

기타장기종업원급여는 종업원이 관련 근무용역을 제공한 회계기간의 말부터 12개월이 지난 후에 결제될 것으로 예상되는 장기유급휴가, 그 밖의 장기근속급여, 장기장애급여, 이익분배금과 상여금, 이연보상을 포함하고 있습니다. 기타장기종업원급여와 관련하여 부채로 인식할 금액은 보고기간말 현재 확정급여채무의 현재가치에서 관련 확정급여채무를 직접 결제하는데 사용할 수 있는 사외적립자산의 보고기간말 현재 공정가치를 차감하여 인식하고 있습니다.

### 4) 해고급여

해고급여에 대한 부채와 비용은 회사가 해고급여의 제안을 더 이상 철회할 수 없을 때와 기

업회계기준서 제1037호 '충당부채, 우발부채, 우발자산'의 적용범위에 포함되고 해고급여의 지급을 수반하는 구조조정에 대한 원가를 인식할 때 중 이른 날에 인식합니다.

## (15) 자산손상

재고자산, 기업회계기준서 제1115호 '고객과의 계약에서 생기는 수익'에 따라 인식하는 계약 자산과 계약을 체결하거나 이행하기 위해 든 원가에서 생기는 자산, 이연법인세자산, 종업원 급여에서 생기는 자산, 금융자산, 공정가치로 측정되는 투자부동산, 매각예정비유동자산 등을 제외한 모든 자산의 손상은 아래의 방법으로 손상차손을 인식하고 있습니다.

내용연수가 비한정인 무형자산, 아직 사용할 수 없는 무형자산 및 사업결합으로 취득한 영업권에 대해서는 자산손상을 시사하는 징후가 있는지에 관계없이 매년 회수가능액을 추정하고 장부금액과 비교하여 손상검사를 하고 있으며, 그 외의 자산은 매 보고기간말마다 자산손상을 시사하는 징후가 있는지를 검토하고 그러한 징후가 있다면 개별 자산별로 회수가능액을 추정하며 개별 자산의 회수가능액을 추정할 수 없다면 그 자산이 속하는 현금창출단위의 회수가능액을 추정하고 있습니다.

자산의 회수가능액은 자산 또는 현금창출단위의 순공정가치와 사용가치 중 더 많은 금액으로 측정하고 있습니다. 자산의 회수가능액이 장부금액에 미달하는 경우 자산의 장부금액을 회수가능액으로 감소시키며, 손상차손은 즉시 당기손익으로 인식하고 있습니다.

손상검사 목적상 사업결합으로 취득한 영업권은 사업결합으로 인한 시너지효과의 혜택을 받게 될 것으로 기대되는 각 현금창출단위에 취득일로부터 배분되고 있습니다. 영업권이 배분된 현금창출단위에 대해서는 매년 그리고 손상을 시사하는 징후가 있을 때마다 영업권을 포함한 현금창출단위의 장부금액과 회수가능액을 비교하여 손상검사를 하고 있으며 현금창출단위의 장부금액이 회수가능액을 초과하는 경우에는 손상차손을 인식하고 있습니다. 현금창출단위의 손상차손은 우선 현금창출단위에 배분된 영업권의 장부금액을 감소시키고 그 다음 현금창출단위에 속하는 다른 자산에 각각 장부금액에 비례하여 배분하고 있습니다.

매 보고기간말마다 영업권을 제외한 자산에 대해 과거에 인식한 손상차손이 더 이상 존재하지 않거나 감소된 것을 시사하는 징후가 있는지를 검토하여 징후가 있는 경우 당해 자산의 회수가능액을 추정하고 있으며 직전 손상차손의 인식시점 이후 회수가능액을 결정하는 데 사용된 추정치에 변화가 있는 경우에만 환입하고 있습니다. 손상차손환입으로 증가된 장부금액은 과거에 손상차손을 인식하기 전 장부금액의 감가상각 또는 상각 후 잔액을 초과할 수 없으며, 손상차손환입은 즉시 당기손익으로 인식하고 있습니다. 현금창출단위의 손상차손환입은 현금창출단위를 구성하는 자산들(영업권 제외)의 장부금액에 비례하여 배분하며, 영업권에 대해 인식한 손상차손은 후속기간에 환입하지 않고 있습니다.

## (16) 법인세

법인세비용(수익)은 당기법인세비용(수익)과 이연법인세비용(수익)으로 구성되고 있습니다. 당기법인세와 이연법인세는 수익이나 비용으로 인식하여 당기손익에 포함하고 있으며, 동일 회계기간 또는 다른 회계기간에 자본에 직접 가감되는 항목과 관련된 당기법인세와 이연법인세는 자본에 직접 가감하고 있습니다.

### 1) 당기법인세

당기법인세는 회계기간의 과세소득(세무상결손금)에 대하여 납부할(환급받을) 법인세액이며, 과세소득(세무상결손금)은 과세당국이 제정한 법규에 따라 납부할(환급받을) 법인세를 산출하는 대상이 되는 회계기간의 이익(손실)으로서 포괄손익계산서의 손익과는 차이가 있습니다.

당기 및 과거기간의 당기법인세부채(자산)는 보고기간말까지 제정되었거나 실질적으로 제정된 세율(및 세법)을 사용하여, 과세당국이 납부할(과세당국으로부터 환급받을) 것으로 예상되는 금액으로 측정하고 있습니다.

당기 및 과거기간의 당기법인세 중 납부되지 않은 부분을 부채로 인식하며, 과거기간에 납부하여야 할 금액을 초과해서 납부하였다면 그 초과금액은 자산으로 인식하고 있으며, 과거 회계기간의 당기법인세에 대하여 소급공제가 가능한 세무상결손금과 관련된 혜택은 자산으로 인식하고 있습니다.

## 2) 이연법인세

회사는 모든 가산할 일시적차이에 대하여 이연법인세부채를 인식하고 있습니다. 다만 영업권을 최초로 인식하는 경우와 자산·부채가 최초로 인식되는 거래가 사업결합거래가 아니고 거래 당시의 회계이익이나 과세소득(세무상결손금)에 영향을 미치지 아니하는 거래인 경우 및 종속기업·지점 및 관계기업에 대한 투자자산 그리고 공동약정투자지분과 관련된 가산할 일시적차이에 대하여 지배기업·투자자 또는 참여자가 일시적차이의 소멸시점을 통제할 수 있고 예측가능한 미래에 일시적차이가 소멸하지 않을 가능성이 높을 경우에 발생하는 이연법인세부채는 인식하지 아니하고 있습니다.

회사는 차감할 일시적차이가 사용될 수 있는 과세소득의 발생가능성이 높은 경우에 모든 차감할 일시적차이에 대하여 이연법인세자산을 인식하고 있습니다. 다만, 자산이나 부채를 최초로 인식할 때 발생하는 거래로 사업결합거래가 아니고 거래 당시 회계이익이나 과세소득(세무상결손금)에 영향을 미치지 않는 거래인 경우 및 종속기업·지점 및 관계기업에 대한 투자자산 그리고 공동약정투자지분과 관련된 모든 차감할 일시적차이에 대하여 일시적차이가 예측가능한 미래에 소멸할 가능성이 높지 않거나 일시적차이가 사용될 수 있는 과세소득이 발생할 가능성이 높지 않은 경우에는 이연법인세자산을 인식하지 아니하고 있습니다. 미사용 세무상결손금과 세액공제가 사용될 수 있는 미래 과세소득의 발생가능성이 높은 경우 그 범위 안에서 이월된 미사용 세무상결손금과 세액공제에 대하여 이연법인세자산을 인식하고 있습니다.

이연법인세자산의 장부금액은 매 보고기간말에 검토하며 이연법인세자산의 일부 또는 전부에 대한 혜택이 사용되기에 충분한 과세소득이 발생할 가능성이 더 이상 높지않다면 이연법인세자산의 장부금액을 감액시키고 감액된 금액은 사용되기에 충분한 과세소득이 발생할 가능성이 높아지면 그 범위 내에서 환입하고 있습니다.

이연법인세 자산과 부채는 보고기간말까지 제정되었거나 실질적으로 제정된 세율(및세법)에 근거하여 당해 자산이 실현되거나 부채가 결제될 회계기간에 적용될 것으로 기대되는 세율을 사용하여 측정하고 있으며 이연법인세 자산과 부채는 할인하지 아니하고 있습니다.

회사가 당기법인세자산과 당기법인세부채를 상계할 수 있는 법적으로 집행가능한 권리를 가

지고 있으며 동일한 과세당국에 의해서 부과되는 법인세와 관련하여 이연법인세자산과 이연 법인세부채를 상계하고 있습니다.

### (17) 주당이익

회사는 기본주당이익과 희석주당이익을 보통주에 귀속되는 계속영업손익과 당기순손익에 대하여 계산하고 포괄손익계산서에 표시하고 있습니다.

기본주당이익은 보통주에 귀속되는 특정 회계기간의 당기순손익을 그 기간에 유통된보통주 식수를 가중평균한 주식수로 나누어 계산하고 있으며, 보통주에 귀속되는 금액은 계속영업 손익과 당기순손익 각각의 금액에서 자본으로 분류된 우선주에 대한 세후우선주 배당금,우 선주 상환시 발생한 차액 및 유사한 효과를 조정한 금액입니다.

희석주당이익은 모든 희석효과가 있는 잠재적보통주의 영향을 고려하여 보통주에 귀속되는 당기순손익 및 가중평균유통보통주식수를 조정하여 계산하고 있습니다.

### (18) 오류수정

특정기간에 미치는 오류의 영향이나 오류의 누적효과를 실무적으로 결정할 수 없는 경우를 제외하고는 중요한 전기오류가 발견된 이후 최초로 발행을 승인하는 재무제표에 오류가 발생한 과거기간의 재무제표가 비교표시되는 경우 그 재무정보를 재작성하고 있습니다.

### (19) 중요한 회계추정 및 판단

재무제표의 작성시 경영진은 회계정책의 적용이나 자산, 부채, 수익, 비용의 장부금액 및 우 발부채의 금액에 영향을 미칠 수 있는 판단과 추정 및 가정을 하여야 합니다.보고기간말 현 재 이러한 추정치는 경영진의 최선의 판단 및 추정에 따라 이루어지고 있으며 추정치와 추정 에 대한 가정은 지속적으로 검토되고 있으나 향후 경영환경의 변화에 따라 실제 결과와는 중 요하게 다를 수도 있습니다.

2020년도 중 COVID-19의 확산은 국내외 경제에 중대한 영향을 미치고 있습니다. 이는 생 산성 저하와 매출의 감소나 지연, 기존 채권의 회수 등에 부정적인 영향을 미칠 수 있으며 이 로 인해 회사의 재무상태와 재무성과에도 부정적인 영향이 발생할 수 있습니다. 재무제표 작 성시 사용된 중요한 회계추정 및 가정은 COVID-19에 따른 불확실성의 변동에 따라 조정될 수 있으며, COVID-19로 인하여 회사의 사업, 재무상태 및 경영성과 등에 미칠 궁극적인 영 향은 현재 예측할 수 없습니다.

회계정책을 적용하는 과정에서 추정에 관련된 공시와는 별도로 재무제표에 인식되는금액에 가장 유의적인 영향을 미칠 수 있는 경영진이 내린 판단 및 미래에 대한 가정과 보고기간말 의 추정 불확실성과 관련하여 다음 회계연도에 자산과 부채의 장부금액에 대한 중요한 조정 을 유발할 수 있는 유의적인 위험을 내포하고 있는 사항은 다음과 같습니다.

#### 1) 금융상품의 공정가치

금융상품에 대한 활성시장이 없는 경우 공정가치는 평가기법을 사용하여 결정하고 있으며, 평가기법은 합리적인 판단력과 거래의사가 있는 독립된 당사자 사이의 최근 거래를 사용하는 방법, 실질적으로 동일한 다른 금융상품의 현행 공정가치를 참조하는 방법, 현금흐름할인 방법과 옵션가격결정모형 등을 포함하고 있습니다. 회사는 주기적으로 평가기법을 조정하며 관측가능한 현행 시장거래의 가격을 사용하거나 관측가능한 시장자료에 기초하여 그 타당성을 검토하는 등 다양한 평가기법의 선택과 가정에 대한 판단을 하고 있습니다.

## 2) 이연법인세

이연법인세 자산과 부채는 보고기간말까지 제정되었거나 실질적으로 제정된 세율(및세법)에 근거하여 당해 자산이 실현되거나 부채가 결제될 회계기간에 적용될 것으로 기대되는 세율을 사용하여 추정하고 있으며 이연법인세자산의 장부금액은 이연법인세자산의 일부 또는 전부에 대한 혜택이 사용되기에 충분한 과세소득이 발생할 가능성이 높은 경우 최선의 추정치로 인식하고 있습니다. 이러한 추정치는 미래의 실제 법인세부담과 다를 수 있습니다.

## 3. 금융상품의 범주 및 상계

### (1) 금융자산의 범주

<당기>

(단위: 원)

계정과목	상각후원가 측정금융자산	기타포괄손익-공정가치 측정금융자산	합계
현금및현금성자산	2,798,931,289	-	2,798,931,289
기타유동금융자산	18,000,000,000	-	18,000,000,000
매출채권및기타유동채권	4,098,762,026	-	4,098,762,026
기타비유동금융자산	27,498,500	4,295,452,657	4,322,951,157
합계	24,925,191,815	4,295,452,657	29,220,644,472



<전기>

(단위: 원)

계정과목	상각후원가 측정금융자산	기타포괄손익-공정가치 측정금융자산	합계
현금및현금성자산	4,527,631,509	-	4,527,631,509
기타유동금융자산	1,500,000,000	-	1,500,000,000
매출채권및기타유동채권	4,235,474,523	-	4,235,474,523
기타비유동금융자산	15,027,498,500	5,027,157,259	20,054,655,759
합계	25,290,604,532	5,027,157,259	30,317,761,791

(2) 금융부채의 범주

<당기>

(단위: 원)

계정과목	상각후원가 측정금융부채	합계
매입채무및기타유동채무	2,817,817,668	2,817,817,668
기타유동금융부채	10,000,000	10,000,000
장기매입채무및기타비유동채무	516,000,000	516,000,000
기타비유동금융부채	381,348,451	381,348,451
합계	3,725,166,119	3,725,166,119

<전기>

(단위: 원)

계정과목	상각후원가 측정금융부채	합계
매입채무및기타유동채무	1,825,475,117	1,825,475,117
기타유동금융부채	10,000,000	10,000,000
기타비유동금융부채	374,580,561	374,580,561
합계	2,210,055,678	2,210,055,678

(3) 금융상품 범주별 순손익

<당기>

(단위: 원)

구분	이자수익(비용)	배당금수익	처분및평가손익
<금융자산>			
상각후원가측정금융자산	501,915,663	-	-
기타포괄손익-공정가치측정 항목으로 지정한 금융자산에 대한 투자	-	77,068,823	(731,823,425)
합계	501,915,663	77,068,823	(731,823,425)
<금융부채>			
상각후원가측정금융부채	(6,767,890)	-	-
합계	(6,767,890)	-	-

<전기>

(단위: 원)

구분	이자수익(비용)	배당금수익	처분및평가손익
<금융자산>			
상각후원가측정금융자산	510,800,170	-	-
기타포괄손익-공정가치측정 항목으로 지정한 금융자산에 대한 투자	-	51,526,053	(1,840,883,044)
합계	510,800,170	51,526,053	(1,840,883,044)
<금융부채>			
상각후원가측정금융부채	(2,229,167)	-	-
합계	(2,229,167)	-	-

4. 공정가치

(1) 보고기간말 현재 금융상품의 종류별 장부금액과 공정가치의 비교내용은 다음과 같습니다.

(단위: 원)

종류	당기말		전기말	
	장부금액	공정가치	장부금액	공정가치
<금융자산>				
현금및현금성자산	2,798,931,289	2,798,931,289	4,527,631,509	4,527,631,509
장단기금융상품	18,000,000,000	18,000,000,000	16,500,000,000	16,500,000,000
매출채권및기타채권	4,098,762,026	4,098,762,026	4,235,474,523	4,235,474,523

기타포괄손익-공정가치 측정금융자산	4,295,452,657	4,295,452,657	5,027,157,259	5,027,157,259
기타장기금융자산	27,498,500	27,498,500	27,498,500	27,498,500
합계	29,220,644,472	29,220,644,472	30,317,761,791	30,317,761,791
<금융부채>				
매입채무및기타채무 (유동,비유동)	3,333,817,668	3,333,817,668	1,825,475,117	1,825,475,117
기타금융부채	391,348,451	391,348,451	384,580,561	384,580,561
합계	3,725,166,119	3,725,166,119	2,210,055,678	2,210,055,678

(\*) 경영진은 재무상태표상 상각후원가로 측정되는 금융상품의 장부금액은 공정가치와 근사하다고 판단하고 있습니다.

## (2) 공정가치로 측정되는 자산·부채의 공정가치 측정치

### 1) 공정가치 서열체계 및 측정방법

공정가치란 측정일에 시장참여자 사이의 정상거래에서 자산을 매도할 때 받거나 부채를 이전할 때 지급하게 될 가격을 의미합니다. 공정가치 측정은 측정일에 현행 시장 상황에서 자산을 매도하거나 부채를 이전하는 시장참여자 사이의 정상거래에서의 가격을 추정하는 것으로, 회사는 공정가치 평가시 시장정보를 최대한 사용하고, 관측가능하지 않은 변수는 최소한으로 사용하고 있습니다.

회사는 공정가치로 측정되는 자산·부채를 공정가치 측정에 사용된 투입변수에 따라 다음과 같은 공정가치 서열체계로 분류하였습니다.

수준1 : 활성시장에서 공시되는 가격을 공정가치로 측정하는 자산·부채의 경우 동 자산·부채의 공정가치는 수준1로 분류됩니다.

수준2 : 가치평가기법을 사용하여 자산·부채의 공정가치를 측정하는 경우, 모든 유의적인 투입변수가 시장에서 관측한 정보에 해당하면 자산·부채의 공정가치는 수준2로 분류됩니다.

수준3 : 가치평가기법을 사용하여 자산·부채의 공정가치를 측정하는 경우, 하나 이상의 유의적인 투입변수가 시장에서 관측불가능한 정보에 해당하면 동 금융상품의 공정가치는 수준3으로 분류됩니다. 공정가치 수준3으로 분류되는 자산은 기타포괄손익공정가치측정금융자산이 있습니다.

자산·부채의 공정가치는 자체적으로 개발한 내부평가모형을 통해 평가한 값을 사용하거나 독립적인 외부평가기관이 평가한 값을 제공받아 사용하고 있습니다.

2) 보고기간말 현재 재무상태표에 공정가치로 측정되는 자산·부채의 공정가치 서열체계별 공정가치 금액은 다음과 같습니다.

<당기>

(단위: 원)

구분	장부금액	공정가치			
		수준1	수준2	수준3	합계
기타포괄손익-공정가치 측정금융자산	4,295,452,657	-	-	4,295,452,657	4,295,452,657

<전기>

(단위: 원)

구분	장부금액	공정가치			
		수준1	수준2	수준3	합계
기타포괄손익-공정가치 측정금융자산	5,027,157,259	-	-	5,027,157,259	5,027,157,259

3) 보고기간말 현재 재무상태표에서 공정가치로 측정된 자산·부채 중 공정가치 서열체계 수준3으로 분류된 조합 출자금은 발행자 공시가격으로 평가되었으며, 발행자공시가격이 없는 지분증권은 외부평가 기관에서 수익가치 접근법과 시장가치 접근법을 이용하여 측정되었습니다.

### 5. 현금및현금성자산

현금및현금성자산의 내용은 다음과 같습니다.

(단위: 원)

구분	당기	전기
현금	2,625,293	3,592,232
예금	1,057,907,323	3,110,736,024
특정금전신탁(*)	1,738,398,673	1,413,303,253
합계	2,798,931,289	4,527,631,509

(\*) 동 특정금전신탁은 취득일로부터 환매가 3개월 이내인 환매채에 투자하는 상품으로 회사는 동 금융상품을 현금및현금성자산으로 분류하였습니다.

### 6. 매출채권및기타채권

(1) 매출채권및기타채권의 내용은 다음과 같습니다.

(단위: 원)

구분	당기			전기		
	채권액	손실총당금	장부금액	채권액	손실총당금	장부금액
매출채권	5,274,563,740	(1,258,677,833)	4,015,885,907	5,090,618,853	(934,593,475)	4,156,025,378

기타유동채권:						
미수금	78,696,189	-	78,696,189	72,869,215	-	72,869,215
단기대여금	4,179,930	-	4,179,930	6,579,930	-	6,579,930
합계	5,357,439,859	(1,258,677,833 )	4,098,762,026	5,170,067,998	(934,593,475)	4,235,474,523

(2) 보고기간말 현재 매출채권에 대해 전체 기간 기대신용손실을 손실충당금으로 인식하는 간편법을 적용하고 있으며, 매출채권에 대한 연령분석 내용은 다음과 같습니다.

<당기>

(단위: 원)

구분	4개월 이하	4개월 초과 8개월 이하	8개월 초과 12개월 이하	12개월 초과	합계
총장부금액	3,782,859,551	256,576,705	10,623,800	1,224,503,684	5,274,563,740
기대손실율	0.92%	5.82%	32.88%	98.46%	
전체기간기대손실	(34,618,635)	(14,921,491)	(3,492,852)	(1,205,644,855)	(1,258,677,833)
순장부금액	3,748,240,916	241,655,214	7,130,948	18,858,829	4,015,885,907

<전기>

(단위: 원)

구분	4개월 이하	4개월 초과 8개월 이하	8개월 초과 12개월 이하	12개월 초과	합계
총장부금액	3,683,246,127	487,787,293	54,836,749	864,748,684	5,090,618,853
기대손실율	0.91%	8.31%	27.62%	97.78%	
전체기간기대손실	(33,393,134)	(40,542,891)	(15,146,194)	(845,511,256)	(934,593,475)
순장부금액	3,649,852,993	447,244,402	39,690,555	19,237,428	4,156,025,378

(3) 보고기간말 현재 매출채권의 손실충당금(대손충당금)의 변동내용은 다음과 같습니다.  
(단위: 원)

구분	당기	전기
기초금액	934,593,475	1,019,735,939
회수	6,287,266	-
제각	(15,531,350)	-
손상(환입)	333,328,442	(85,142,464)
기말금액	1,258,677,833	934,593,475

7. 기타금융자산

(1) 기타금융자산의 내용은 다음과 같습니다.

(단위: 원)

구분	당기		전기	
	유동	비유동	유동	비유동
정기예금	18,000,000,000	-	1,500,000,000	15,000,000,000
기타포괄손익-공정가치 측정금융자산	-	4,295,452,657	-	5,027,157,259
보증금	-	27,498,500	-	27,498,500
합계	18,000,000,000	4,322,951,157	1,500,000,000	20,054,655,759

## (2) 기타포괄손익-공정가치측정금융자산

회사는 단기매매목적이 아닌 지분증권에 대해 최초적용일에 기타포괄손익-공정가치측정항목으로 지정하는 취소불가능한 선택권을 적용하였습니다.

1) 보고기간말 현재 기타포괄손익-공정가치측정금융자산은 모두 시장성없는 지분증권으로 그 내용은 다음과 같습니다.

### <당기>

(단위: 원)

구분	주식수	지분율	취득원가(*3)	공정가치	장부금액	미실현보유손익
(주)광주방송(*1)	513,000	6.40%	5,080,752,000	4,200,957,000	4,200,957,000	(879,795,000)
원심력콘크리트조합 등(*2)	-	-	95,247,206	94,495,657	94,495,657	(751,549)
합계			5,175,999,206	4,295,452,657	4,295,452,657	(880,546,549)

(\*1) 독립적인 외부평가기관의 전문가적 판단에 근거한 합리적인 평가모형과 추정치를 사용하여 산정한 금액을 공정가치로 평가하였습니다.

(\*2) 조합의 출자금으로서 발행자의 공시가격을 공정가치로 평가하였습니다.

(\*3) 기준서 제1109호의 최초적용에 따른 조정이 반영된 후의 간주취득원가입니다.

### <전기>

(단위: 원)

구분	주식수	지분율	취득원가(*3)	공정가치	장부금액	미실현보유손익
(주)광주방송(*1)	513,000	6.40%	5,080,752,000	4,933,521,000	4,933,521,000	(147,231,000)
원심력콘크리트조합 등 (*2)	-	-	122,291,983	93,636,259	93,636,259	(28,655,724)
합계			5,203,043,983	5,027,157,259	5,027,157,259	(175,886,724)

(\*1) 독립적인 외부평가기관의 전문가적 판단에 근거한 합리적인 평가모형과 추정치를 사용하여 산정한 금액을 공정가치로 평가하였습니다.

(\*2) 조합의 출자금으로서 발행자의 공시가격을 공정가치로 평가하였습니다.

(\*3) 기준서 제1109호의 최초적용에 따른 조정이 반영된 후의 간주취득원가입니다.

2) 기타포괄손익-공정가치측정금융자산의 변동내용은 다음과 같습니다.

(단위: 원)

구분	당기	전기
기초 장부금액	5,027,157,259	6,840,650,650
취득	118,823	27,389,653
평가	(731,823,425)	(1,840,883,044)
기말 장부금액	4,295,452,657	5,027,157,259

3) 당기 중 제거한 기타포괄손익-공정가치측정 항목으로 지정한 지분증권은 다음과 같습니다.

(단위: 원)

구분	장부금액	처분시점의 평가손익누계액
동명건설	-	(27,163,600)

## 8. 재고자산

재고자산의 저가법 평가내용은 다음과 같습니다.

<당기>

(단위: 원)

구분	평가전금액	순실현가능가치	평가총당금	
			당기(손익)	당기누계
제품	905,747,250	694,306,880	57,480,757	(211,440,370)
상품	24,518,127	24,518,127	-	-
원재료	600,771,258	600,771,258	-	-
보조재료	49,117,747	49,117,747	-	-
합계	1,580,154,382	1,368,714,012	57,480,757	(211,440,370)

<전기>

(단위: 원)

구분	평가전금액	순실현가능가치	평가총당금	
			전기(손익)	전기누계
제품	949,233,387	680,312,260	(181,401,173)	(268,921,127)
상품	20,130,444	20,130,444	-	-
원재료	395,152,348	395,152,348	-	-
보조재료	42,682,339	42,682,339	-	-
합계	1,407,198,518	1,138,277,391	(181,401,173)	(268,921,127)



## 9. 기타자산

기타자산의 내용은 다음과 같습니다.

(단위: 원)

구분	당기	전기
기타유동자산 :		
미수수익	1,232,317,808	11,539,726
선급금	11,496,120	29,200,990
당기법인세자산	7,544,130	-
소계	1,251,358,058	40,740,716
기타비유동자산 :		
장기미수수익	-	767,835,616
소계	-	767,835,616
합계	1,251,358,058	808,576,332

## 10. 종속기업투자

### (1) 현황

종속기업의 현황은 다음과 같습니다.

<당기>

기업명	지분율	주된사업장	보고기간말	업종	측정방법
(주)성암(*)	45.00%	전라남도 장성군	2020.12.31.	콘크리트 제품제조업	원가법

(\*) (주)성암에 대해서는 지분율이 50% 미만이나 해당 법인의 이사회 구성 등을 고려한 결과 사실상 지배력을 보유하고 있다고 판단되어 종속기업으로 분류하였습니다.

<전기>

기업명	지분율	주된사업장	보고기간말	업종	측정방법
(주)성암(*)	45.00%	전라남도 장성군	2019.12.31.	콘크리트 제품제조업	원가법

(\*) (주)성암에 대해서는 지분율이 50% 미만이나 해당 법인의 이사회 구성 등을 고려한 결과 사실상 지배력을 보유하고 있다고 판단되어 종속기업으로 분류하였습니다.

### (2) 투자내용

종속기업투자의 내용은 다음과 같습니다.

(단위: 원)

기업명	당기			전기		
	취득원가	순자산지분가액	장부금액	취득원가	순자산지분가액	장부금액
(주)성암	450,000,000	28,343,886,864	450,000,000	450,000,000	33,398,854,967	450,000,000

### (3) 변동내용

당기 및 전기에 종속기업투자의 변동내용은 없습니다.

### (4) 요약재무정보

종속기업의 요약재무정보는 다음과 같습니다.

<당기>

(단위: 원)

기업명	자산	부채	자본	매출	당기순손실	총포괄손실
(주)성암	70,880,406,090	7,893,990,835	62,986,415,255	18,176,568,005	(11,252,416,820)	(11,243,312,450)

<전기>

(단위: 원)

기업명	자산	부채	자본	매출	당기순손실	총포괄손실
(주)성암	79,023,100,553	4,803,422,848	74,219,677,705	28,773,267,220	(2,978,454,691)	(2,949,483,435)

## 11. 유형자산

(1) 유형자산의 내용은 다음과 같습니다.

<당기>

(단위: 원)

구분	취득원가	감가상각누계액	장부금액
토지	1,767,412,182	-	1,767,412,182
건물	1,927,165,691	(1,017,484,403)	909,681,288
구축물	1,642,095,435	(993,506,885)	648,588,550
기계장치	10,765,919,989	(8,503,584,049)	2,262,335,940
차량운반구	1,250,448,016	(1,072,417,921)	178,030,095
공구와기구	42,782,384	(42,782,384)	-
비품	343,389,900	(343,389,900)	-
시험기구	98,549,098	(98,549,098)	-
전기시설	273,379,681	(273,379,681)	-
전화시설	32,387,818	(32,296,151)	91,667
합계	18,143,530,194	(12,377,390,472)	5,766,139,722

<전기>

(단위: 원)

구분	취득원가	감가상각누계액	장부금액
토지	1,767,412,182	-	1,767,412,182
건물	1,927,165,691	(977,062,810)	950,102,881
구축물	1,642,095,435	(946,788,715)	695,306,720
기계장치	10,739,999,989	(8,277,161,899)	2,462,838,090
차량운반구	1,203,567,624	(1,037,428,261)	166,139,363
공구와기구	42,782,384	(42,782,384)	-
비품	343,389,900	(329,339,900)	14,050,000
시험기구	98,549,098	(98,549,098)	-
전기시설	273,379,681	(273,379,681)	-
전화시설	32,387,818	(32,186,151)	201,667
합계	18,070,729,802	(12,014,678,899)	6,056,050,903

(2) 유형자산의 변동내용은 다음과 같습니다.

<당기>

(단위: 원)

구분	기초잔액	취득	처분	감가상각비(*)	기말잔액
토지	1,767,412,182	-	-	-	1,767,412,182
건물	950,102,881	-	-	(40,421,593)	909,681,288
구축물	695,306,720	-	-	(46,718,170)	648,588,550
기계장치	2,462,838,090	25,920,000	-	(226,422,150)	2,262,335,940
차량운반구	166,139,363	91,697,310	-	(79,806,578)	178,030,095
비품	14,050,000	-	-	(14,050,000)	-
전화시설	201,667	-	-	(110,000)	91,667
합계	6,056,050,903	117,617,310	-	(407,528,491)	5,766,139,722

(\*) 감가상각비 중 당기손익으로 인식된 감가상각비는 83,978,149원이며, 다른 자산의 원가에 포함된 감가상각비는 323,550,342원입니다. 한편, 유형자산 중 공구와기구, 시험기구, 전기시설은 사용중이지만 감가상각이 완료되었습니다.

<전기>

(단위: 원)

구분	기초잔액	취득	처분	감가상각비(*)	기말잔액
토지	1,767,412,182	-	-	-	1,767,412,182
건물	990,524,474	-	-	(40,421,593)	950,102,881
구축물	742,388,842	-	-	(47,082,122)	695,306,720
기계장치	2,695,833,820	17,000,000	(2,410,393)	(247,585,337)	2,462,838,090

차량운반구	256,620,971	-	-	(90,481,608)	166,139,363
비품	39,600,000	-	-	(25,550,000)	14,050,000
전화시설	311,667	-	-	(110,000)	201,667
합계	6,492,691,956	17,000,000	(2,410,393)	(451,230,660)	6,056,050,903

(\*) 감가상각비 중 전기손익으로 인식된 감가상각비는 107,190,421원이며, 다른 자산의 원가에 포함된 감가상각비는 344,040,239원입니다. 한편, 유형자산 중 공구와기구, 시험기구, 전기시설은 사용중이지만 감가상각이 완료되었습니다.

## 12. 투자부동산

(1) 투자부동산의 내용은 다음과 같습니다.

<당기>

(단위: 원)

구분	취득원가	감가상각누계액	장부금액
토지	674,164,570	-	674,164,570
건물	343,109,900	(288,136,654)	54,973,246
구축물	172,628,244	(162,008,428)	10,619,816
합계	1,189,902,714	(450,145,082)	739,757,632

(\*) 투자부동산의 공정가치는 가치평가기법에 사용된 투입변수에 기초하여 수준3으로 분류하고 있으며, 당기말 현재 투자부동산의 공정가치는 장부가액과 중요한 차이가 없습니다.

<전기>

(단위: 원)

구분	취득원가	감가상각누계액	장부금액
토지	626,826,473	-	626,826,473
건물	390,447,997	(283,026,248)	107,421,749
구축물	172,628,244	(159,045,887)	13,582,357
합계	1,189,902,714	(442,072,135)	747,830,579

(\*) 투자부동산의 공정가치는 가치평가기법에 사용된 투입변수에 기초하여 수준3으로 분류하고 있으며, 전기말 현재 투자부동산의 공정가치는 장부가액과 중요한 차이가 없습니다.

(2) 투자부동산의 변동내용은 다음과 같습니다.

<당기>

(단위: 원)

구분	기초잔액	취득	처분	대체	감가상각비	기말잔액
토지	626,826,473	-	-	47,338,097	-	674,164,570
건물	107,421,749	-	-	(47,338,097)	(5,110,406)	54,973,246
구축물	13,582,357	-	-	-	(2,962,541)	10,619,816
합계	747,830,579	-	-	-	(8,072,947)	739,757,632

<전기>

(단위: 원)

구분	기초잔액	취득	처분	감가상각비	기말잔액
토지	626,826,473	-	-	-	626,826,473
건물	114,110,092	-	-	(6,688,343)	107,421,749
구축물	16,544,898	-	-	(2,962,541)	13,582,357
합계	757,481,463	-	-	(9,650,884)	747,830,579

(3) 투자부동산과 관련하여 당기손익으로 인식한 내용은 다음과 같습니다.

(단위: 원)

구분	당기	전기
투자부동산에서 발생한 임대수익	375,312,156	336,654,052
임대수익투자부동산 직접운영비용	14,840,837	11,880,051

(4) 운용리스 제공내역

회사는 보유중인 투자부동산 중 일부에 대하여 운용리스를 제공하는 계약을 체결하고 있으며, 운용리스의 리스수익 구성내역은 다음과 같습니다.

(단위: 원)

구분	당기	전기
운용리스의 리스수익	375,312,156	336,654,052

(5) 운용리스료의 만기분석 내용은 다음과 같습니다.

(단위: 원)

리스기간	당기	전기
1년 이내	375,312,156	375,312,156
1년 초과 5년 이내	225,520,253	611,520,409
합계	600,832,409	986,832,565

### 13. 무형자산

(1) 무형자산의 내용은 다음과 같습니다.

<당기>

(단위: 원)

구분	취득원가	손상차손누계액	장부금액
회원권(*)	852,644,044	(107,664,044)	744,980,000

(\*) 회원권을 비한정내용연수를 가진 무형자산으로 분류하고 상각하지 않고 있습니다.

<전기>

(단위: 원)

구분	취득원가	손상차손누계액	장부금액
회원권(*)	852,644,044	(200,484,044)	652,160,000

(\*) 회원권을 비한정내용연수를 가진 무형자산으로 분류하고 상각하지 않고 있습니다.

(2) 무형자산의 변동내용은 다음과 같습니다.

<당기>

(단위: 원)

구분	기초잔액	취득	처분	손상차손(환입)(*)	기말잔액
회원권	652,160,000	-	-	(92,820,000)	744,980,000

(\*) 당기손익으로 인식된 손상차손 및 손상차손환입은 포괄손익계산서의 기타비용 및 기타수익으로 계상하였습니다.

<전기>

(단위: 원)

구분	기초잔액	취득	처분	손상차손(환입)(*)	기말잔액
회원권	654,800,000	-	-	2,640,000	652,160,000

(\*) 전기손익으로 인식된 손상차손 및 손상차손환입은 포괄손익계산서의 기타비용 및 기타수익으로 계상하였습니다.

14. 매입채무및기타채무

매입채무및기타채무의 내용은 다음과 같습니다.

(단위: 원)

구분	당기	전기
유동:		
매입채무	1,260,271,424	972,968,192
미지급금	1,557,546,244	852,506,925
소계	2,817,817,668	1,825,475,117
비유동:		
장기미지급금	516,000,000	-
소계	516,000,000	-
합계	3,333,817,668	1,825,475,117



15. 기타금융부채

기타금융부채의 내용은 다음과 같습니다.

(단위: 원)

구분	당기		전기	
	유동	비유동	유동	비유동
임대보증금	10,000,000	381,348,451	10,000,000	374,580,561

16. 기타부채

기타부채의 내용은 다음과 같습니다.

(단위: 원)

구분	당기	전기
기타유동부채:		
선수금	362,388,174	307,197,821
예수금	32,330,910	31,026,735
부가가치세예수금	226,035,860	150,234,130
소계	620,754,944	488,458,686
기타비유동부채:		
장기선수수익	18,432,398	25,344,554

## 17. 총당부채

회사는 연차유급휴가와 관련한 단기유급휴가채무와 손해배상 등 법적소송관련 채무를 단기 총당부채로 계상하고, 장기근속으로 인해 회사 내규에 따라 지급되는 급여에 대하여는 장기 종업원급여채무로 분류하여 장기총당부채로 계상하고 있습니다.

당기 및 전기 중 회사의 총당부채의 변동내용은 다음과 같습니다.

<당기>

(단위: 원)

구분	기초금액	설정(환입)	지급	기말금액
단기총당부채:				
단기유급휴가채무	149,933,610	(1,257,010)	(7,789,920)	140,886,680
단기법적소송총당부채	204,190,245	6,505,317	-	210,695,562
소계	354,123,855	5,248,307	(7,789,920)	351,582,242
장기총당부채:				
장기종업원급여채무	25,695,891	35,280,231	(3,700,000)	57,276,122

<전기>

(단위: 원)

구분	기초금액	설정(환입)	지급	기말금액
단기총당부채:				
단기유급휴가채무	158,355,190	11,929,810	(20,351,390)	149,933,610
단기법적소송총당부채	214,586,991	(10,396,746)	-	204,190,245
소계	372,942,181	1,533,064	(20,351,390)	354,123,855
장기총당부채:				
장기종업원급여채무	53,237,666	(22,941,775)	(4,600,000)	25,695,891

## 18. 퇴직급여

회사는 임직원에게 대하여 확정기여형 퇴직급여제도를 운영하고 있습니다. 당기 및 전기 중 퇴직급여와 관련하여 인식된 손익은 다음과 같습니다.

(단위: 원)

구분	당기	전기
판매비와관리비	91,517,770	144,697,430
제조원가	199,649,970	243,874,650
합계	291,167,740	388,572,080

19. 자본금과 자본잉여금

(1) 자본금

자본금의 내용은 다음과 같습니다.

(단위: 주, 원)

구분	당기	전기
발행할 주식의 총수	60,000,000	60,000,000
1주당 액면금액	100	100
발행한 주식수	20,000,000	20,000,000
보통주자본금	2,000,000,000	2,000,000,000

(2) 자본잉여금

자본잉여금의 내용은 다음과 같습니다.

(단위: 원)

구분	당기	전기
주식발행초과금	779,468,000	779,468,000

(3) 당기 및 전기 중 자본금 및 자본잉여금의 변동내용은 없습니다.

20. 기타포괄손익누계액

(1) 기타포괄손익누계액의 내용은 다음과 같습니다.

(단위: 원)

구분	당기	전기
기타포괄손익-공정가치측정 금융자산 평가손익	(880,546,549)	(137,191,644)

(2) 기타포괄손익누계액의 변동내용은 다음과 같습니다.

<당기>

(단위: 원)

구분	기초	증가	감소	법인세효과(*)	기말
기타포괄손익-공정가치측정 금융자산 평가손익	(137,191,644)	27,163,600	(731,823,425)	(38,695,080)	(880,546,549)

(\*) 보고기간말에 이연법인세자산을 인식하지 않음에 따라 전기까지 인식하였던 기타포괄손익-공정가치측정금융자산 평가손익의 법인세효과를 취소한 금액입니다.

<전기>

(단위: 원)

구분	기초	증가	감소	법인세효과	기말
기타포괄손익-공정가치측정 금융자산 평가손익	1,298,697,130	992,231	(1,841,875,275)	404,994,270	(137,191,644)

## 21. 이익잉여금

(1) 이익잉여금의 내용은 다음과 같습니다.

(단위: 원)

구분	당기	전기
이익준비금(*)	1,000,000,000	1,000,000,000
임의적립금	20,000,000,000	20,000,000,000
미처분이익잉여금	11,869,460,620	13,929,616,494
합계	32,869,460,620	34,929,616,494

(\*) 상법의 규정에 따라 자본금의 50%에 달할 때까지 매 결산기의 금전에 의한 이익배당액의 10% 이상의 금액을 이익준비금으로 적립하고 있으며, 이익배당목적으로 사용될 수 없으며 자본전입 또는 결손보전에만 사용이 가능합니다.

(2) 이익잉여금처분계산서

제47기	2020년 1월 1일	부터	제46기	2019년 1월 1일	부터
	2020년 12월 31일	까지		2019년 12월 31일	까지
처분예정일	2021년 3월 29일		처분확정일	2020년 3월 23일	

주식회사 서산

(단위: 원)

과목	제 47(당) 기		제 46(전) 기	
I. 미처분이익잉여금		11,869,460,620		13,929,616,494
1. 전기이월미처분이익잉여금	13,929,616,494		13,795,902,910	
2. 당기순이익(손실)	(1,394,684,559)		138,651,508	
3. 기타포괄이익(손실)	(665,471,315)		(4,937,924)	
II. 이익잉여금처분액		-		-
III. 차기이월미처분이익잉여금		11,869,460,620		13,929,616,494

## 22. 매출액 및 매출원가

(1) 매출액의 내용은 다음과 같습니다.

(단위: 원)

구분	당기	전기
제품매출액	21,584,279,020	23,554,182,710
상품매출액	346,848,430	596,261,420
합계	21,931,127,450	24,150,444,130

(2) 매출원가의 내용은 다음과 같습니다.

(단위: 원)

구분	당기	전기
<제품매출원가>		
기초제품	680,312,260	866,905,008
당기제품제조원가	19,818,324,450	21,205,092,932
타계정대체액	-	(1,249,773)
기말제품	(694,306,880)	(680,312,260)
제품매출원가	19,804,329,830	21,390,435,907
<상품매출원가>		
기초상품	20,130,444	13,026,133
당기상품매입원가	279,549,160	495,225,030
기말상품	(24,518,127)	(20,130,444)
상품매출원가	275,161,477	488,120,719
합계	20,079,491,307	21,878,556,626

## 23. 판매비와 관리비

판매비와 관리비의 내용은 다음과 같습니다.

(단위: 원)

구분	당기	전기
급여	1,160,294,760	1,212,158,750
퇴직급여	91,517,770	144,697,430
복리후생비	223,470,932	238,152,346
여비교통비	61,524,127	72,743,807
통신비	28,044,436	30,875,578
수도광열비	47,336,494	48,377,452

세금과공과	168,864,161	167,569,151
지급임차료	5,340,000	450,000
감가상각비	92,051,096	116,841,305
수선비	2,081,901	4,177,048
차량유지비	58,507,553	57,845,200
보험료	13,829,720	13,661,810
접대비	94,562,736	141,465,052
광고선전비	2,818,181	3,500,000
운반비	294,374,738	290,741,100
지급수수료	308,142,960	280,751,931
대손상각비	333,328,442	(85,742,464)
소모품비	27,443,748	30,119,747
도서인쇄비	11,777,700	13,103,250
교육훈련비	1,032,000	3,281,520
잡비	60,000	13,804,930
합계	3,026,403,455	2,798,574,943

#### 24. 비용의 성격별 분류

비용의 성격별 분류는 다음과 같습니다.

(단위: 원)

구분	당기	전기
제품의 감소(증가)	(13,994,620)	185,342,975
상품의 감소(증가)	(4,387,683)	(7,104,311)
원부재료의 사용액	12,929,953,530	13,406,908,037
상품의 매입	279,549,160	495,225,030
종업원급여	3,876,590,760	4,596,187,550
복리후생비	572,751,731	703,612,309
여비교통비	61,524,127	72,743,807
통신비	28,044,436	30,875,578
수도광열비	47,336,494	48,377,452
세금과공과	312,546,398	340,861,398
지급임차료	5,340,000	450,000
감가상각비	415,601,438	460,881,544
수선비	14,830,401	13,378,548
차량유지비	148,394,286	175,784,732
보험료	16,132,680	16,147,240
접대비	94,562,736	141,465,052

광고선전비	2,818,181	3,500,000
운반비	2,653,795,730	2,678,946,482
지급수수료	402,891,260	283,751,931
대손상각비	333,328,442	(85,742,464)
소모품비	398,714,278	462,660,791
도서인쇄비	11,777,700	13,103,250
교육훈련비	1,032,000	3,281,520
동력비	516,701,297	616,816,208
잡비	60,000	19,676,910
합계	23,105,894,762	24,677,131,569

(\*) 포괄손익계산서상 매출원가 및 판매비와관리비의 합계액입니다.

## 25. 금융수익 및 금융비용

(1) 금융수익의 내용은 다음과 같습니다.

(단위: 원)

구분	당기	전기
이자수익	501,915,663	510,800,170
배당금수익	77,068,823	51,526,053
합계	578,984,486	562,326,223

(2) 금융비용의 내용은 다음과 같습니다.

(단위: 원)

구분	당기	전기
이자비용	6,767,890	2,229,167

## 26. 기타수익 및 기타비용

(1) 기타수익의 내용은 다음과 같습니다.

(단위: 원)

구분	당기	전기
수입운반비	169,932,240	99,922,445
유형자산처분이익	1,800,000	46,389,607
수입임대료	375,312,156	336,654,052
무형자산손상차손환입	92,820,000	2,860,000
총당부채환입	-	10,396,746

잡이익	3,495,299	578,436
합계	643,359,695	496,801,286

(2) 기타비용의 내용은 다음과 같습니다.

(단위: 원)

구분	당기	전기
기부금	52,000,000	3,000,000
법적소송충당부채전입액	6,505,317	-
무형자산손상차손	-	5,500,000
잡손실(*)	1,549,076,498	330,000,000
합계	1,607,581,815	338,500,000

(\*) 1,548백만원은 공정거래위원회가 입찰담합과 관련하여 부과한 과징금입니다.

## 27. 법인세비용

(1) 법인세비용의 내용은 다음과 같습니다.

(단위: 원)

구분	당기	전기
법인세부담액	-	-
일시적차이로 인한 이연법인세 변동액	504,914,518	(338,542,029)
세무상결손금 등으로 인한 이연법인세 변동액	-	(8,439,922)
자본에 직접 반영된 법인세비용	(677,002,795)	400,041,346
법인세비용	(172,088,277)	53,059,395

(2) 자본에 직접 반영된 법인세비용의 내용은 다음과 같습니다.

(단위: 원)

구분	당기	전기
이연법인세 :		
기타포괄손익-공정가치측정금융자산 평가손익	(677,002,795)	400,041,346

(3) 법인세비용차감전순손익과 법인세비용간의 관계는 다음과 같습니다.

(단위: 원)

구분	당기	전기
법인세비용차감전순손익	(1,566,772,836)	191,710,903
적용세율(22%)에 따른 법인세	(344,690,024)	21,088,199
조정사항:		



비공제비용	340,560,000	-
비과세수익	(5,086,542)	-
이연법인세자산 미인식	(168,335,719)	-
기타	5,464,008	31,971,196
법인세비용	(172,088,277)	53,059,395
평균유효세율	10.98%	27.68%

(4) 일시적차이 및 이연법인세자산(부채)의 증감내용은 다음과 같습니다.

<당기>

(단위: 원)

구분	일시적차이의 변동내역				이연법인세자산(부채)	
	기초	증가	감소	기말	기초	기말
대손충당금	883,123,257	1,205,145,234	883,123,257	1,205,145,234	194,287,117	265,131,951
재고자산평가손실충당금	268,921,127	211,440,370	268,921,127	211,440,370	59,162,648	46,516,881
장기종업원급여충당부채	25,695,891	57,276,122	25,695,891	57,276,122	5,653,096	12,600,747
법적소송충당부채	204,190,245	210,695,562	204,190,245	210,695,562	44,921,854	46,353,024
단기유급휴가부채	149,933,610	140,886,680	149,933,610	140,886,680	32,985,394	30,995,070
미지급금	35,912,140	25,482,040	35,912,140	25,482,040	7,900,671	5,606,049
무형자산	200,484,044	107,664,044	200,484,044	107,664,044	44,106,490	23,686,090
이월결손금	38,363,284	172,480,903	-	210,844,187	8,439,922	46,385,721
업무용차량	78,215,643	2,631,495	8,000,000	72,847,138	17,207,441	16,026,370
감가상각누계액	(1,887,683,337)	(47,226,887)	(159,784,299)	(1,775,125,925)	(415,290,334)	(390,527,704)
미수수익	(779,375,342)	(1,232,317,808)	(779,375,342)	(1,232,317,808)	(171,462,576)	(271,109,918)
기타포괄손익-공정 가치측정금융자산	3,077,285,432	731,984,265	27,324,440	3,781,945,257	677,002,795	832,027,957
합계	2,295,065,994	1,586,142,020	864,425,113	3,016,782,901	504,914,518	663,692,238
자산성 없는 이연법인세자산					-	663,692,238
장부에 계상되는 이연법인세자산					504,914,518	-

(\*) 당기 이후 예측 가능한 미래의 기간동안 가산할 일시적 차이를 초과하는 차감할 일시적 차이에 대한 이연법인세자산의 실현가능성이 없다고 판단하고 있습니다. 따라서 상기 가산할 일시적 차이를 초과하는 차감할 일시적 차이에 대한 이연법인세자산을 인식하지 아니하였습니다.

<전기>

(단위: 원)

구분	일시적차이의 변동내역				이연법인세자산(부채)	
	기초	증가	감소	기말	기초	기말
대손충당금	961,016,201	883,123,257	961,016,201	883,123,257	211,423,564	194,287,117
재고자산평가손실충당금	87,519,954	268,921,127	87,519,954	268,921,127	19,254,390	59,162,648
장기종업원급여충당부채	53,237,666	25,695,891	53,237,666	25,695,891	11,712,287	5,653,096
법적소송충당부채	214,586,991	204,190,245	214,586,991	204,190,245	47,209,138	44,921,854
단기유급휴가부채	158,355,190	149,933,610	158,355,190	149,933,610	34,838,142	32,985,394
미지급금	35,485,360	35,912,140	35,485,360	35,912,140	7,806,779	7,900,671
무형자산	197,844,044	200,484,044	197,844,044	200,484,044	43,525,690	44,106,490
이월결손금	-	38,363,284	-	38,363,284	-	8,439,922
업무용차량	86,215,643	-	8,000,000	78,215,643	18,967,441	17,207,441
감가상각누계액	(1,959,931,557)	86,793,220	14,545,000	(1,887,683,337)	(431,184,943)	(415,290,334)
미수수익	(375,369,863)	(779,375,342)	(375,369,863)	(779,375,342)	(82,581,370)	(171,462,576)
기타포괄손익-공정 가치측정금융자산	1,258,915,674	1,840,883,044	22,513,286	3,077,285,432	276,961,449	677,002,795
합계	717,875,303	2,954,924,520	1,377,733,829	2,295,065,994	157,932,567	504,914,518

(\*) 일시적차이에 적용되는 미래의 예상세율로서 일시적차이의 소멸이 예상되는 시기의 세율을 적용하고 있습니다.

28. 주당이익

(1) 기본주당순이익(손실)

(단위: 원)

구분	당기	전기
보통주당기순이익(손실)	(1,394,684,559)	138,651,508
가중평균유통보통주식수(*)	20,000,000	20,000,000
기본주당순이익(손실)	(70)	7

(\*) 회사의 가중평균유통보통주식수는 발행주식수와 일치합니다.

(2) 희석주당순이익

당기 및 전기에 회사는 희석성 잠재적 보통주를 보유하고 있지 않으므로 희석주당순이익은 기본주당순이익과 동일합니다.

29. 현금흐름표

(1) 현금및현금성자산은 재무상태표와 현금흐름표상의 금액이 일치하게 관리되고 있습니다.

(2) 당기순이익에 대한 조정 내용은 다음과 같습니다.

(단위: 원)

구분	당기	전기
법인세비용	(172,088,277)	53,059,395
대손상각비(환입)	333,328,442	(85,742,464)
재고자산평가손실환입	(57,480,757)	-
감가상각비	415,601,438	460,881,544
총당부채전입	6,505,317	-
퇴직급여	26,388,380	35,912,140
이자비용	6,767,890	-
이자수익	(501,915,663)	(510,800,170)
배당금수익	(77,068,823)	(51,526,053)
유형자산처분이익	(1,800,000)	(46,389,607)
무형자산손상차손(환입)	(92,820,000)	2,640,000
수입임대료	(6,912,156)	-
합계	(121,494,209)	(141,965,215)

(3) 영업활동 자산·부채의 증감 내용은 다음과 같습니다.

(단위: 원)

구분	당기	전기
매출채권의 감소(증가)	(193,188,971)	743,008,829
미수금의 증가	(22,293,194)	(17,456,877)
기타비금융자산의 감소(증가)	17,704,870	(9,276,757)
재고자산의 감소(증가)	(172,955,864)	403,086,984
비유동총당부채의 감소	31,580,231	(27,541,775)
유동총당부채의 감소	(9,046,930)	(18,818,326)
매입채무및기타채무의 증가(감소)	1,481,954,171	(262,324,361)
기타부채의 증가(감소)	132,296,258	(4,230,412)
합계	1,266,050,571	806,447,305

(4) 현금및현금성자산의 사용을 수반하지 않는 중요한 거래내용은 다음과 같습니다.

(단위: 원)

구분	당기	전기
장기금융상품의 유동성 대체	15,000,000,000	-

### 30. 특수관계자거래

#### (1) 특수관계자 현황

보고기간말 현재 회사의 특수관계자 현황은 다음과 같습니다.

관계	기업명	
	당기	전기
<회사가 영향력을 행사하는 기업>		
종속기업	(주)성암 (주)성암에너지(*1)	(주)성암 (주)성암에너지(*1)
<기타특수관계자>		
종속기업의 관계기업	(주)성암아스콘(*2)	(주)성암아스콘(*2)
기타특수관계자	(주)성암토건 등	(주)성암토건 등

(\*1) 종속기업인 (주)성암이 100%를 투자한 회사입니다.

(\*2) 종속기업인 (주)성암이 유의적인 영향력을 행사하는 회사입니다.

#### (2) 특수관계자와의 매출·매입 등 중요한 거래내용은 다음과 같습니다.

(단위: 원)

특수관계자명	당기		전기	
	매출 등	매입 등	매출 등	매입 등
(주)성암	369,487,200	150,814,160	92,781,400	431,685,200
(주)성암토건 등	779,478,700	790,797,388	1,140,171,000	916,627,000

#### (3) 특수관계자와의 중요한 채권 및 채무의 내용은 다음과 같습니다.

(단위: 원)

특수관계자명	당기		전기	
	매출채권 등	매입채무 등	매출채권 등	매입채무 등
(주)성암	24,173,600	22,294,800	8,861,380	76,107,020
(주)성암토건 등	40,534,010	67,213,037	11,780,780	94,213,402

#### (4) 주요경영진에 대한 보상

회사는 기업 활동의 계획·운영·통제에 대하여 중요한 권한과 책임을 가진 등기임원, 비등기임원, 내부감사 책임자 및 각 사업부문장 등을 주요 경영진으로 판단하였으며, 당기와 전기 중 주요 경영진에 대한 보상을 위해 지급한 금액은 다음과 같습니다.

(단위: 원)

구분	당기	전기
단기종업원급여	339,561,730	343,792,480

퇴직급여	27,285,900	70,345,740
------	------------	------------

### 31. 우발상황과 약정사항

#### (1) 제공받은 지급보증내용

(단위: 원)

제공자	보증금액	보증처	보증기간	내용
서울보증보험	84,697,225	한국전력공사외	2020.02.12~2021.11.30	이행(계약)보증보험
서울보증보험	20,600,000	두광주택산업외	2020.02.28~2023.02.27	공탁보증보험
서울보증보험	500,000,000	회계 및 영업직원	2020.03.01~2021.02.28	신용보증보험
서울보증보험	156,009,959	한국전력공사외	2016.04.27~2023.02.11	이행(하자)보증보험
중소기업중앙회	8,957,760	부산도시공사	2014.10.01~2021.04.05	이행(하자)보증보험

#### (2) 보험가입내용

(단위: 원)

보험의 종류	부보자산	장부금액	부보금액	보험기간	보험회사
화재보험	건물	909,681,288	200,000,000	2020.03.20- 2021.03.20	삼성화재
가스배상책임보험 3건		-	1,140,000,000	2020.07.15- 2021.10.29	메리츠화재
자동차보험 20건	차량운반구	178,030,095	241,640,000	2020.03.20- 2021.09.20	삼성화재외

#### (3) 계류중인 소송사건

보고기간말 현재 회사의 채권추심을 위한 가압류 1건(201백만원)과 계류중인 소송사건으로 공공기관으로부터 피소된 손해배상 18건(464백만원)이 있으며 보고기간말까지 소송사건들의 결과 및 회사에 끼칠 영향은 추정할 수 없습니다.

### 32. 영업부문

(1) 당기말 현재 회사의 사업부문별 일반정보는 다음과 같습니다.

사업부문	주요재화 및 용역	주요 고객정보	지역정보
콘크리트 제품 제조	레미콘	건설업체, 주택업체 및 일반수요자 등	광주광역시 광산구
	흙관, 파일 및 전주 등	관급: 원심력조합(조달청), 한국전력공사 및 한국통신공사 민수: 건설업체, 주택업체 및 일반수요자 등	

(2) 회사는 단일 사업부문으로써 사업부문별 정보를 별도로 공시하지 아니합니다.

### 33. 위험관리

#### (1) 금융위험관리

회사는 경영활동과 관련하여 신용위험, 유동성위험 및 시장위험 등 다양한 금융위험에 노출되어 있습니다. 회사는 금융위험이 경영에 미칠 수 있는 불리한 효과를 최소화하기 위해 노력하고 있습니다.

##### 1) 신용위험관리

회사는 채무불이행으로 인한 재무적 손실을 경감시키기 위하여 신용도가 일정 수준 이상인 거래처와 거래하고, 충분한 담보 또는 지급보증을 수취하고 있습니다. 회사는 신용위험노출 및 거래처의 신용등급을 주기적으로 검토하여 거래처의 여신한도 및 담보수준을 재조정하는 등 신용위험을 관리하고 있습니다.

금융상품 종류별 신용위험의 최대 노출금액은 다음과 같습니다.

(단위: 원)

구분	당기		전기	
	장부금액	신용위험 최대노출금액	장부금액	신용위험 최대노출금액
현금및현금성자산(*1)	2,798,931,289	2,796,305,996	4,527,631,509	4,524,039,277
기타유동금융자산	18,000,000,000	18,000,000,000	1,500,000,000	1,500,000,000
매출채권및기타채권(*2)	4,098,762,026	5,357,439,859	4,235,474,523	5,170,067,998
기타비유동금융자산	4,322,951,157	4,322,951,157	20,054,655,759	20,054,655,759
합계	29,220,644,472	30,476,697,012	30,317,761,791	31,248,763,034

(\*1) 신용위험 최대 노출금액은 현금시재가 제외된 금액입니다.

(\*2) 신용위험 최대 노출금액은 대손충당금이 제외된 금액입니다.

##### 2) 유동성위험관리

회사는 미래의 현금흐름을 예측하여 단기 및 중장기 자금조달 계획을 수립하여 유동성위험을 관리하고 있으며, 금융부채의 잔존계약 만기에 따른 만기분석내용은 다음과 같습니다.

<당기>

(단위: 원)

구분	장부금액	1년미만	1년~5년	5년초과
매입채무및기타채무	3,333,817,668	2,817,817,668	516,000,000	-
기타금융부채	391,348,451	10,000,000	381,348,451	-
합계	3,725,166,119	2,827,817,668	897,348,451	-

<전기>

(단위: 원)

구분	장부금액	1년미만	1년~5년	5년초과
매입채무및기타채무	1,825,475,117	1,825,475,117	-	-
기타금융부채	384,580,561	10,000,000	374,580,561	-
합계	2,210,055,678	1,835,475,117	374,580,561	-

3) 시장위험관리

회사는 지분상품에서 발생하는 가격변동위험에 노출되어 있습니다. 지분상품은 매매목적이 아닌 전략적 목적으로 보유하고 있습니다. 보고기간말 현재 공정가치로 평가하는 기타포괄손익-공정가치측정금융자산은 당기말 및 전기말 현재 각각 4,295백만원 및 5,027백만원이며, 다른 변수가 일정하고 지분상품의 가격이 10% 변동할 경우 가격변동이 자본에 미치는 영향은 당기말 및 전기말 현재 각각 430백만원 및 503백만원입니다.

(2) 자본위험관리

회사의 자본관리 목적은 계속기업으로 영업활동을 유지하고 주주 및 이해관계자의 이익을 극대화하고 자본비용의 절감을 위하여 최적의 자본구조를 유지하는데 있습니다. 회사는 배당조정, 신주발행 등의 정책을 통하여 자본구조를 경제환경의 변화에 따라 적절히 수정, 변경하고 있습니다. 회사의 자본위험관리정책은 전기와 중요한 변동이 없습니다.

(단위: 원)

구분	당기	전기
부채총계	4,773,211,825	3,103,678,664
차감: 현금및현금성자산	2,798,931,289	4,527,631,509
순부채	1,974,280,536	-
자본총계	34,768,382,071	37,571,892,850
순부채비율	5.68%	-

34. 보고기간후 사건



(1) 재무제표 발행 승인

동 재무제표는 2021년 3월 12일자 이사회에서 승인될 예정이며, 정기주주총회에서 수정승인 될 수 있습니다.

## 6. 기타 재무에 관한 사항

### 1. 재무제표 재작성 등 유의사항

(1) 재무제표 재작성

- 해당사항 없음

(2) 합병, 분할, 자산양수도, 영업양수도에 관한 사항

- 해당사항 없음

(3) 자산유동화와 관련한 자산매각의 회계처리 및 우발채무 등에 관한 사항

- 우발채무 등에 관한 사항은 연결재무제표 주석을 참조하시기 바랍니다.

(4) 기타 재무제표 이용에 유의하여야 할 사항

- 당기 및 전기에 새로 도입된 기준서 및 해석서와 그로 인한 회계정책의 변경내용은 연결재무제표 및 재무제표의 주석을 참고하시기 바랍니다.

### 2. 대손충당금 설정현황

(1) 최근 3사업연도의 계정과목별 대손충당금 설정내역

(단위 : 천원)

구 분	계정과목	채권 총액	대손충당금	대손충당금 설정률
제47기 당기	매출채권	11,302,021	2,380,222	21.06%
	미수금	5,089,473	-	-
제46기 전기	매출채권	16,274,848	2,240,535	13.77%
	미수금	173,000	-	-
제45기 전전기	매출채권	14,399,028	2,028,674	14.09%
	미수금	367.281	-	-

(2) 최근 사업연도의 대손충당금 변동현황

(단위: 천원)

구 분	<당기>	<전 기>
기초금액	2,240,534	2,028,674

회수	6,287	-
제각	(19,260)	
손상(환입)	152,661	211,861
기말금액	2,380,222	2,240,535

(3) 매출채권관련 대손충당금 설정방침

보고기간종료일 현재 금융상품 제1109호를 적용하여 기대신용손실에 따라 대손충당금을 설정하고 있습니다.

(4) 당기말 및 전기말 현재 경과기간별 매출채권잔액 현황.(단위: 천원)

① 당기말

구 분	4개월 이하	4개월 초과 8개월이하	8개월초과 12개월이하	12개월 초과	계
매출채권	8,154,870	723,004	23,360	2,400,787	11,302,021
구성비율	72.15%	6.40%	0.21%	21.24%	100.00%

② 전기말

구 분	4개월 이하	4개월 초과 8개월이하	8개월초과 12개월이하	12개월 초과	계
매출채권	10,341,662	3,734,259	114,567	2,084,360	16,274,848
구성비율	63.54%	22.95%	0.70%	12.81%	100.00%

3. 재고자산의 보유 및 실사내역 등

(1) 재고자산의 사업부문별 보유현황

(단위 : 천원)

사업부문	계정과목	제47기 당기	제46기 전기	비고
콘크리트 제품	상 품	303,235	350,002	-
	제 품	4,478,580	5,014,903	-
	원 재 료	1,071,885	1,120,031	-
	보조재료	168,540	138,190	-
	소 계	6,022,240	6,623,126	-
에너지 솔루션	상품	-	6,455	-
	제품	-	46,529	-

	소 계	-	52,984	-
	합계	6,022,240	6,676,110	-
	총자산대비 재고자산 구성비율(%) [재고자산÷기말자산총계×100]	5.48%	5.60%	-
	재고자산회전율(회수) [연환산 매출원가÷{(기초재고+기말재고)÷2}]	6.39회	6.84회	-

(2) 재고자산의 실사내역 등

① 실사일자: 2020. 12.31

② 독립적인 전문가 또는 전문가기관, 감사인 등의 참여 및 입회여부: 연결기업 재고관리 관리자 및 외부감사인(삼덕회계법인) 입회하에 실시하였습니다.

③ 재고자산의 담보제공 여부 등: 해당사항 없음

(3) 장기체화재고등의 내역

연결회사는 주기적으로 재고자산에 대한 감액의 징후를 검토하여 원가와 순실현가능가치 중 작은 금액을 재무상태표 가액으로 표시하고 있습니다. 본 보고서제출일 현재 재고자산에 대한 평가내역은 다음과 같습니다.

(단위: 천원)

계정과목	취득원가	보유금액	충당금실정액	기말잔액
제품	5,792,164	5,792,164	(1,313,584)	4,478,580
상품	309,690	309,690	(6,455)	303,235
원재료	1,071,885	1,071,885	-	1,071,885
보조재료	168,540	168,540	-	168,540
합계	7,342,279	7,342,279	(1,320,039)	6,022,240

4. 공정가치의 추정

(1) 당기말과 전기말 현재 금융상품의 종류별 장부금액 및 공정가치는 다음과 같습니다(단위:천원).

구분	당기말		전기말	
	장부금액	공정가치	장부금액	공정가치
기타포괄손익- 공정가치측정 금융자산	4,371,078	4,371,078	5,102,227	5,102,227

(2) 공정가치 서열체계

공정가치로 측정되거나 공정가치가 공시되는 금융상품을 공정가치 서열체계에 따라 구분되며, 정의

된 수준들은 다음과 같습니다.

수준1 : 활성시장에서 공시되는 가격을 공정가치로 측정하는 자산·부채의 경우 동 자산·부채의 공정가치는 수준1로 분류됩니다.

수준2 : 가치평가기법을 사용하여 자산·부채의 공정가치를 측정하는 경우, 모든 유의적인 투입변수가 시장에서 관측한 정보에 해당하면 자산·부채의 공정가치는 수준2로 분류됩니다.

수준3 : 가치평가기법을 사용하여 자산·부채의 공정가치를 측정하는 경우, 하나 이상의 유의적인 투입변수가 시장에서 관측불가능한 정보에 해당하면 동 금융상품의 공정가치는 수준3으로 분류됩니다. 공정가치 수준3으로 분류되는 자산은 기타포괄손익-공정가치측정금융자산이 있습니다.

자산·부채의 공정가치는 자체적으로 개발한 내부평가모형을 통해 평가한 값을 사용하거나 독립적인 외부평가기관이 평가한 값을 제공받아 사용하고 있습니다.

공정가치로 측정되는 자산의 공정가치 서열체계 구분은 다음과 같습니다.(단위: 천원)

구분	당기말			전기말		
	수준1	수준2	수준3	수준1	수준2	수준3
반복적인 공정가치 측정치						
기타포괄손익-공정가치측정 금융자산	-	-	4,371,078	-	-	5,102,227

(3) 반복적인 공정가치 측정치의 서열체계 수준 간 이동

당사는 공정가치 서열체계의 수준 간 이동을 보고기간말에 인식합니다. 당기 중 공정가치 서열체계의 수준 간 이동 내역은 없습니다.

(4) 가치평가기법 및 투입변수

당사는 공정가치 서열체계에서 수준3으로 분류되는 가치평가기법은 조합 출자금은 발행자 공시 가격으로 평가되었으며, 발행자 공시가격이 없는 지분증권은 외부평가기관에서 수익가치 접근법과 시장가치접근법을 이용하여 측정되었습니다.

5. 기업어음증권 발행 실적등

(1) 채무증권 발행 실적

채무증권 발행실적

(기준일 : 2020년 12월 31일 )

(단위 : 백만원, %)

발행회사	증권종류	발행방법	발행일자	권면(전자등록)총액	이자율	평가등급(평가기관)	만기일	상환여부	주관회사
-	-	-	-	-	-	-	-	-	-
합계	-	-	-	-	-	-	-	-	-

-해당사항 없습니다.

(2) 사채관리계약 주요내용 및 충족여부등

-해당사항 없습니다.

(3) 기업어음증권 미상환 잔액

기업어음증권 미상환 잔액

(기준일 : 2020년 12월 31일 )

(단위 : 백만원)

잔여만기		10일 이하	10일초과 30일이하	30일초과 90일이하	90일초과 180일이하	180일초과 1년이하	1년초과 2년이하	2년초과 3년이하	3년 초과	합 계
미상환 잔액	공모	-	-	-	-	-	-	-	-	-
	사모	-	-	-	-	-	-	-	-	-
	합계	-	-	-	-	-	-	-	-	-

-해당사항 없습니다.

(4) 전자단기사채 미상환 잔액

단기사채 미상환 잔액

(기준일 : 2020년 12월 31일 )

(단위 : 백만원)

잔여만기		10일 이하	10일초과 30일이하	30일초과 90일이하	90일초과 180일이하	180일초과 1년이하	합 계	발행 한도	잔여 한도
미상환 잔액	공모	-	-	-	-	-	-	-	-
	사모	-	-	-	-	-	-	-	-
	합계	-	-	-	-	-	-	-	-

-해당사항 없습니다.

(5) 회사채 미상환 잔액

회사채 미상환 잔액

(기준일 : 2020년 12월 31일 )

(단위 : 백만원)

잔여만기		1년 이하	1년초과 2년이하	2년초과 3년이하	3년초과 4년이하	4년초과 5년이하	5년초과 10년이하	10년초과	합 계
미상환 잔액	공모	-	-	-	-	-	-	-	-
	사모	-	-	-	-	-	-	-	-
	합계	-	-	-	-	-	-	-	-

-해당사항 없습니다.

(6) 신종자본증권 미상환 잔액

신종자본증권 미상환 잔액

(기준일 : 2020년 12월 31일 )

(단위 : 백만원)

잔여만기	1년 이하	1년초과	5년초과	10년초과	15년초과	20년초과	30년초과	합 계

			5년이하	10년이하	15년이하	20년이하	30년이하		
미상환 잔액	공모	-	-	-	-	-	-	-	-
	사모	-	-	-	-	-	-	-	-
	합계	-	-	-	-	-	-	-	-

-해당사항 없습니다.

(7) 조건부자본증권 미상환 잔액

조건부자본증권 미상환 잔액

(기준일 : 2020년 12월 31일 )

(단위 : 백만원)

잔여만기		1년 이하	1년초과 2년이하	2년초과 3년이하	3년초과 4년이하	4년초과 5년이하	5년초과 10년이하	10년초과 20년이하	20년초과 30년이하	30년초과	합 계
미상환 잔액	공모	-	-	-	-	-	-	-	-	-	-
	사모	-	-	-	-	-	-	-	-	-	-
	합계	-	-	-	-	-	-	-	-	-	-

-해당사항 없습니다.

## IV. 이사의 경영진단 및 분석의견

당사는 2011년부터 한국채택국제회계기준(K-IFRS)을 도입하였습니다. 이에 따라, 이사의 경영진단 및 분석의견은 연결대상회사에 대한 내용을 포함하여 작성하였습니다.(연결대상회사는 'I. 회사의 개요' 중 '연결대상 종속회사 개황'을 참고)

### 1. 예측정보에 대한 주의사항

- 1) 당사가 동 사업보고서에서 미래에 발생할 것으로 예상·예측한 활동, 사건 또는 현상은 당해 공시서류 작성시점의 사건 및 재무성과에 대하여 회사의 견해를 반영한 것입니다.
- 2) 예측정보는 미래 사업환경과 관련된 다양한 가정에 기초하고 있으며, 동 가정들은 결과적으로 부정확한 것으로 판명될 수도 있습니다. 또한, 이러한 가정들에는 예측정보에서 기재한 예상치와 실제 결과 간에 중요한 차이를 초래할 수 있는 위험, 불확실성 및 기타 요인을 포함하고 있습니다. 이러한 중요한 차이를 초래할 수 있는 요인에는 회사 내부경영과 관련된 요인과 외부환경에 관한 요인이 포함되어 있으며, 이에 한하지 않습니다.
- 3) 당사는 동 예측정보 작성시점 이후에 발생하는 위험 또는 불확실성을 반영하기 위하여 예측정보에 기재한 사항을 수정하는 정정보고서를 공시할 의무는 없습니다. 결론적으로, 동 사업보고서상에 회사가 예상한 결과 또는 사항이 실현되거나 회사가 당초에 예상한 영향이 발생한다는 확신을 제공할 수 없습니다.
- 4) 동 보고서에 기재된 예측정보는 동 보고서 작성시점을 기준으로 작성한 것이며, 회사가 이러한 위험요인이나 예측정보를 업데이트할 예정이 없음을 유의하시기 바랍니다.

### 2. 경영진단의 개요

2-1. 당사가 영위하는 사업의 특성과 성장성, 경쟁요소 등은 본 보고서 본문 "II. 사업의 내용 중 1. 사업의 개요"를 참고해 주시기 바랍니다.

2-2. 건설경기의 침체와 지역내 동종업체 증가 및 동종 업체간 경쟁 심화로 매출단가 하락으로 인해 매출 감소 및 매출원가 상승으로 인해 영업손실로 이어질 것으로 전망되나 전사원의 영업화로 이 위기를 극복해 나가고자 합니다.

### 3. 회사의 안전성지표와 수익성지표

#### (1) 안전성지표

구분	비율	
	제47기	제46기
유동비율	724.1%	594.3%
부채비율	13.7%	7.1%
차입금의존도	-	-
영업이익대비 이자보상비율	적자	적자

(2) 수익성지표

구분	비율	
	제47기	제46기
매출액 영업이익률	적자	적자
매출액 순이익률	적자	적자
총자산 순이익률	적자	적자
자기자본 순이익률	적자	적자

4. 재무상태 및 영업실적

(1) 재무상태

(단위:백만원)

구분	제47기	제46기	증감율
유동자산	71,529	43,955	62.7%
비유동자산	38,418	75,243	-48.9%
자산총계	109,947	119,198	-7.8%
유동부채	10,325	7,396	39.6%
비유동부채	2,316	460	403.5%
부채총계	12,641	7,856	60.9%
지배기업소유주지분	62,663	70,521	-11.1%
자본금	2,000	2,000	-
자본잉여금	779	779	-
이익잉여금	60,764	67,883	-10.5%
기타포괄손익누계액	(880)	(141)	524.1%
비지배지분	34,643	40,821	-15.1%
자본총계	97,306	111,342	-12.6%
부채와 자본총계	109,947	119,198	-7.8%

(2) 영업실적

(단위:백만원)

계정과목	제47기	제46기	증감율
1. 매출액	39,587	52,402	-24.5%
2. 매출원가	(40,564)	(48,700)	-16.7%
3. 매출총이익(손실)	(977)	3,702	적자전환



4. 일반관리비	(7,414)	(8,581)	-13.6%
5. 영업이익(손실)	(8,391)	(4,879)	72.0%
6.기타수익	1,034	890	16.2%
7.기타비용	(5,864)	(619)	847.3%
8. 금융수익	1,383	1,397	-1.0%
9. 금융비용	(7)	(2)	250.0%
10. 법인세비용 차감전순이익(손실)	(11,845)	(3,213)	268.7%
11. 법인세비용	(792)	373	-
12. 당기순이익(손실)	(12,637)	(2,840)	345.0%

## 5. 부외거래

### (1) 담보제공 및 사용제한 자산내용

담보제공내용은 다음과 같습니다.

(단위 : 원)

구분	계정과목	장부금액	설정금액	설정권자
가압류	토지, 건물	2,550,259,964	336,704,208	한국철도시설공단
근저당	토지	3,452,917,120	1,226,400,000	나주시
합계		6,003,177,084	1,563,104,208	

### (2) 제공받은 담보 및 지급보증내용

(단위:원)

제공자	보증금액	보증처	보증기간	내용
서울보증보험	2,976,440	장성군청	2018.11.02~2023.11.01	인허가보증보험 외
서울보증보험	577,884,323	삼성물산외	2016.11.01~2022.09.30	이행(계약)보증보험
서울보증보험	769,321,297	인천항만공사 외	2015.05.16~2031.06.30	이행(하자)보증보험
서울보증보험	20,600,000	두광주택산업	2017.09.14~2023.02.27	공탁보증보험
서울보증보험	950,000,000	회계 및 영업직원	2020.03.01~2021.02.28	신용보증보험
중소기업중앙회	39,169,270	부산도시공사외	2014.10.01~2021.05.31	이행(하자)보증보험

### (3) 계류중인 소송사건

2020년 12월 31일 현재 연결실체의 채권추심을 위한 가압류 1건(201백만원)과 계류중인 소송사건으로 공공기관으로부터 피소된 손해배상 46건(3,933백만원)이 있으며 보고기간종료일까지 소송사건들의 결과 및 연결실체에 끼칠 영향은 추정할 수 없습니다.

## 6. 그 밖에 투자의사결정에 필요한 사항

중요한 회계정책 및 추정에 관한 자세한 사항은 본 보고서 본문 "Ⅲ. 재무에 관한 사항"을 참고해 주시기 바랍니다.

## V. 감사인의 감사의견 등

### 1. 회계감사인의 명칭 및 감사의견

사업연도	감사인	감사의견	강조사항 등	핵심감사사항
제47기(당기)	삼덕회계법인	적정	해당사항없음	이연법인세자산의 실현가능성 평가
제46기(전기)	회계법인성지	적정	해당사항없음	해당사항없음
제45기(전전기)	회계법인성지	적정	해당사항없음	해당사항없음

### 2. 감사용역 체결현황

사업연도	감사인	내 용	감사계약내역		실제수행내역	
			보수	시간	보수	시간
제47기(당기)	삼덕회계법인	1.반기 연결 및 개별 재무제표 검토 2.중간감사 3.기말 연결 및 개별 재무제표 감사	75,000	775	75,000	788
제46기(전기)	회계법인성지	1.반기 연결 및 개별 재무제표 검토 2.중간감사 3.기말 연결 및 개별 재무제표 감사	37,000	-	37,000	672
제45기(전전기)	회계법인성지	1.반기 연결 및 개별 재무제표 검토 2.중간감사 3.기말 연결 및 개별 재무제표 감사	37,000	-	37,000	517

### 3. 회계감사인과의 비감사용역 계약체결 현황

사업연도	계약체결일	용역내용	용역수행기간	용역보수	비고
제47기(당기)	-	-	-	-	-
제46기(전기)	-	-	-	-	-
제45기(전전기)	-	-	-	-	-

### 4. 재무제표 중 이해관계자의 판단에 상당한 영향을 미칠 수 있는 사항에 대해 내부감사기구가 회계감사인과 논의한 결과

구분	일자	참석자	방식	주요 논의 내용
1	2019년 07월 31일	회사측: 감사위원회 이사 등 4인 감사인측: 업무수행이사등 2인	대면회의	연간 수행계획, 감사인의 독립성등, 반기재무제표에 대한 분석적 수행결과
2	2019년 11월 27일	회사측: 감사위원회 이사 등 4인 감사인측: 업무수행이사등 2인	대면회의	반기재무제표에 대한 수행결과, 경영진과 감사인의 책임, 내부통제감사의 소개, 기타 법규준수사항
3	2020년 02월 13일	회사측: 감사위원회 이사 등 4인 감사인측: 업무수행이사등 2인	대면회의	재무제표에 대한 회계감사 진행상황
4	2020년 05월 23일	회사측: 감사위원회 이사 등 4인 감사인측: 업무수행이사등 4인	대면회의	초도 감사에 따른 회사 파악 및 질의 회계감사 진행 논의
5	2020년 07월 29일	회사측: 감사위원회 이사 등 4인 감사인측: 업무수행이사등 4인	대면회의	반기재무제표에 대한 분석적 수행결과
6	2020년 11월 25일	회사측: 감사위원회 이사 등 4인 감사인측: 업무수행이사등 4인	대면회의	회사의 내부통제 이해 및 위험평가 기말감사 대비 주요이슈 정리
7	2021년 02월 10일	회사측: 감사위원회 이사 등 4인 감사인측: 업무수행이사등 4인	대면회의	재무제표에 대한 회계감사 결과보고

## 5. 조정협의회의내용 및 재무제표 불일치정보

- 본 보고서 제출일 현재 해당사항 없습니다.

## 6. 회계감사인의 변경

당사 전기 외부감사인 회계법인 성지는 계약만료되었으며, 재 계약을 위해서는 「상장회사 감사인 등록제」 시행에 따른 상장회사 감사인 등록 법인이여야 하나, 미등록 법인에 해당되어 감사불능의 사유로 감사위원회에서 여러 제반사항을 검토·선정하여 당기 외부감사인을 삼덕회계법인으로 교체하게 되었습니다.

## 7. 내부회계관리제도

제47기, 제46기 회계감사인은 회사의 내부회계관리제도 운영실태평가보고서를 검토하였으며, 중요성의 관점에서 내부회계관리제도 모범규준의 규정에 따라 작성되지 않았다고 판단하게 하는 점이 발견되지 아니하였다는 의견을 표명하였습니다.

## VI. 이사회 등 회사의 기관에 관한 사항

### 1. 이사회에 관한 사항

#### 1) 이사회 구성의 개요

보고서 작성기준일 현재 당사의 이사회는 4명의 상근이사, 2명의 비상근이사인 사외이사로 총 6인의 이사로 구성되어 있으며 이사회내에는 감사위원회가 설치되어 있습니다.

※ 각 이사의 이력사항은 임원현황을 참조하시기 바랍니다.

#### 2) 중요의결사항 등

회차	개최일자	의안내용	가결 여부	사내이사				사외이사	
				엄홍섭 (출석률: 100%)	엄진섭 (출석률: 100%)	이원배 (출석률: 75%)	엄원규 (출석률: 100%)	하승완 (출석률: 75%)	엄금섭 (출석률: 100%)
				찬반여부(찬성, 반대, 중립, 불참)					
1	2020. 1. 3	승인사항-외부감사인 선임규정 제정의 건	가결	참석	참석	불참	참석	참석	참석
2	2020. 2. 7	보고사항- 제46기 내부회계관리자의 운영실태 보고	-	참석	참석	참석	참석	참석	참석
		보고사항- 제46기 내부회계관리제도의 평가 보 고	-	참석	참석	참석	참석	참석	참석
3	2020. 2. 27.	승인사항- 제46기 정기주주총회 소집에 관한 건	가결	찬성	찬성	찬성	찬성	찬성	찬성
		승인사항- 제46기 재무제표 승인의 건	가결	찬성	찬성	찬성	찬성	찬성	찬성
4	2020. 3. 23	승인사항- 대표이사 선임의 건	가결	찬성	찬성	찬성	참석	불참	찬성
		승인사항- 감사위원회 감사위원 선임의 건	가결	찬성	찬성	찬성	참석	불참	찬성

#### 3) 이사의 독립성등

##### ① 이사회

이사 선임은 상법 등 관련 법령상의 절차를 준수하여 선출되고 있으며, 이사 선출의 독립성에 관한 별도의 기준은 없습니다. 보고기간말 당사의 이사회는 총 6명 중 2명의 사외이사로 구성하고 있습니다.

이사	선임배경	추천인	활동분야	회사와의 거래	최대주주 또는 주요주주와의 관계
엄홍섭	사내이사	이사회	의장, 대표이사	없음	최대주주의 특수관계인
엄진섭	사내이사	이사회	부사장	없음	해당사항 없음
이원배	사내이사	이사회	전무	없음	해당사항 없음
엄원규	사내이사	이사회	이사(감사위원)	없음	해당사항 없음
엄금섭	사외이사	이사회	사외이사(감사위원장)	없음	해당사항 없음
하승완	사외이사	이사회	사외이사(감사위원)	없음	해당사항 없음

- 각 이사의 주요이력 및 임기등은 임원현황을 참고하시기 바랍니다.

##### ② 이사회 후보의 인적사항에 관한 주총전 공시여부 및 주주의 추천여부

당사는 상법 제363조의 규정에 의한 주주총회 회의의 목적사항 통지시 이사 및 감사선임의 경우 이

사 후보자와 감사 후보자의 약력 등 인적사항을 기재하여 각 주주에 대하여 통지하고 있습니다.

4) 사외이사 및 그 변동현황

(단위 : 명)

이사의 수	사외이사 수	사외이사 변동현황		
		선임	해임	중도퇴임
6	2	1	-	-

- 본보고서 제출일 기간중 사외이사 염금섭의 임기만료로 2020.3.25일 재선임

5) 사외이사 교육실시 현황

사외이사 교육 미실시 내역

사외이사 교육 실시여부	사외이사 교육 미실시 사유
미실시	-

## 2. 감사제도에 관한 사항

(1) 감사위원 현황

성명	사외이사 여부	경력	회계·재무전문가 관련		
			해당 여부	전문가 유형	관련 경력
염금섭 (감사위원장)	예	·전남 나주 부시장 ·(사)전남도 지방행정 동우회장	-	-	-
하승완	예	·민선 2,3기 보성군수 ·조선대학교 법과대학 교수 ·변호사(현)	-	-	-
염원규	-	·전남채신청 감사관 ·북광주우체국장 ·광주우체국장	예	해당업무 10년 이상	·전남채신청감사관 등

- 감사위원회 구성원의 재임기간등은 임원현황을 참고하시기 바랍니다.

2) 감사위원의 독립성

감사위원회 위원은 상법상 결격사유가 없는 2/3이상 사외이사로 구성하여 독립성을 견지하고 있습니다. 당사는 상법 제542조의 11 및 제542조의 12의 적용을 받지 않습니다.

3) 감사위원회의 활동

회차	개최일자	의안내용	가결여부	사내이사	사외이사	
				임원규 (출석률 100%)	하승완 (출석률 67%)	임금섭 (출석률 100%)
				찬반여부(찬성,반대,중립,불참)		
1	2020. 1.20	승인사항- 외부감사인 평가 및 선정	가결	참석	참석	참석
2	2020. 2. 7	보고사항- 제45기 내부회계관리제도의 평가 보고	-	참석	참석	참석
3	2020. 3.23	승인사항- 감사위원회 위원장 선임의 건	가결	참석	불참	참석

#### 4) 감사위원회 교육 미실시 내역

감사위원회 교육 실시여부	감사위원회 교육 미실시 사유
미실시	감사위원회 지원조직 부재로 인한 교육계획 미수립, 외부감사인과의 커뮤니케이션으로 같음

#### 5) 감사위원회 지원조직 현황

- 감사위원회 별도의 지원조직이 없습니다.

#### 6) 준법지원인 지원조직 현황

- 준법지원인 없으며 그에 따른 지원조직도 없습니다.

### 3. 주주의 의결권 행사에 관한 사항

당사 주주의 의결권은 1주마다 1개로 하며 집중투표제나 서면투표제, 전자투표제는 도입되어 있지 않습니다.

#### (1) 소수주주권 행사 여부

- 해당사항 없음

#### (2) 경영권 경쟁

- 해당사항 없음

## VII. 주주에 관한 사항

### 1. 최대주주 및 특수관계인의 주식소유 현황

#### 1) 최대주주 및 특수관계인의 주식소유현황

(기준일 : 2020년 12월 31일 )

(단위 : 천주, %)

성명	관계	주식의 종류	소유주식수 및 지분율				비고
			기 초		기 말		
			주식수	지분율	주식수	지분율	
염종학	본인	보통주	12,005	60.02	12,005	60.02	-
염홍섭	특수관계인	보통주	200	1.00	200	1.00	-
김수아	특수관계인	보통주	1,000	5.00	1,000	5.00	-
염등원	특수관계인	보통주	375	1.88	375	1.88	-
계		보통주	13,580	67.90	13,580	67.90	-
		-	-	-	-	-	-

- 최대주주명: 염종학, 특수관계인의 수 : 3명

주1) 지분율은 발행주식 총수 기준임

#### 2) 최대주주에 관한 사항

최대주주의 특수관계에 있는 대표이사 염홍섭이 실질적인 경영을 하고 있으며 최대주주는 현재 회사 입사하여 근무하고 있습니다. 염홍섭에 대한 이력사항은 임원현황을 참고하시기 바랍니다.

### 2. 공시대상 기간의 최대주주 변동 내역

#### 최대주주 변동내역

(기준일 : 2020년 12월 31일 )

(단위 : 천주, %)

변동일	최대주주명	소유주식수	지분율	변동원인	비고
-	-	-	-	-	-

주1) 공시 대상기간의 최대주주 변동 없습니다.

### 3. 주식의 분포

#### 1) 5%이상의 주식 소유현황주식 소유현황

(기준일 : 2020년 12월 31일 )

(단위 : 천주)

구분	주주명	소유주식수	지분율	비고
5% 이상 주주	염종학	12,005	60.02%	-
	김수아	1,000	5.00%	-



우리사주조합	-	-	-
--------	---	---	---

2) 소액주주 현황

소액주주현황

(기준일 : 2020년 12월 31일 )

(단위 : 주)

구 분	주주			소유주식			비 고
	소액 주주수	전체 주주수	비율 (%)	소액 주식수	총발행 주식수	비율 (%)	
소액주주	4,630	4,635	99.89	6,028,000	20,000,000	30.14	-

주1) 지분율은 발행주식 총수 기준임.

주2) 소액주주는 발행주식 총수의 100분의 1에 미달하는 주식을 소유한 주주 및 제2조14항의 전문 투자자를 포함.

주3) 최근 주주명부 폐쇄일인 2020년 12월 31일 기준 주주의 주식소유현황입니다.

4. 주식사무

정관상 신주인수권의 내용	<p>제10조(신주인수권) ①이 회사의 주주는 신주발행에 있어서 그가 소유한 주식수에 비례하여 신주의 배정을 받을 권리를 가진다.</p> <p>②제1항의 규정에 불구하고 다음 각 호의 어느하나에 해당하는 경우, 이사회는 결의로 주주 이외의 자에게 신주를 배정할 수 있다.</p> <ol style="list-style-type: none"> <li>1. 발행주식총수의 100분의 20을 초과하지 않는 범위 내에서 ' 자본시장과 금융투자업에 관한 법률 ' 제 165조의6에 따라 일반공모증자 방식으로 신주를 발행하는 경우</li> <li>2. ' 상법 ' 제542조의3에 따른 주식매수선택권의 행사로 인하여 신주를 발행하는 경우</li> <li>3. 발행하는 주식총수의 100분의 20 범위 내에서 우리사주조합원에게 신주를 우선배정하는 경우</li> <li>4. 근로복지기본법 제39조의 규정에 의한 우리사주매수선택권의 행사로 인하여 신주를 발행하는 경우</li> <li>5. 발행주식총수의 100분의 20을 초과하지 않는 범위 내에서 긴급한 자금조달을 위하여 국내외 금융기관 또는 기관투자자에게 신주를 발행하는 경우</li> <li>6. 발행주식총수의 100분의 20을 초과하지 않는 범위 내에서 사업상 중요한 기술도입, 연구개발, 생산·판매·자본채무를 위하여 그 상대방에게 신주를 발행하는 경우</li> </ol> <p>③ 제2항 각 호 중 어느 하나의 규정에 의해 신주를 발행할 경우 발행할 주식의 종류와 수 및 발행가격등은 이사회는 결의로 정한다.</p> <p>④ 신주인수권의 포기 또는 상실에 따른 주식과 신주배정에서 발생한 단주에 대한 처리방법은 이사회는 결의로 정한다.</p>		
결 산 일	12월 31일	정기주주총회	회계연도 종료 후 3월중
주주명부 폐쇄시기	<p>① 매년 1월1일부터 1월31일까지</p> <p>② 임시주주총회 또는 기타 필요한 때에는 이사회는 결의로 일정기간을 정하여 할 수 있다.</p>		
명의개서대리인	하나은행 증권대행부		
주주의 특전	-	공고방법	회사 홈페이지 (*)

(\*) 당사 정관 제4조 중 다만, 전산장애 또는 그 밖의 부득이한 사유로 회사의 인터넷 홈페이지에 공

고를 할 수 없는 때에는 서울특별시에서 발행되는 매일경제신문에 게재한다.

주1) 「주식·사채 등의 전자등록에 관한 법률」에 따라 주권 및 신주인수권증서에 표시되어야 할 권리가 의무적으로 전자등록됨에 따라 '주권의 종류'를 기재하지 않음.

## VIII. 임원 및 직원 등에 관한 사항

### 1. 임원 및 직원 등의 현황

#### (1) 임원 현황

(기준일 : 2020년 12월 31일 )

(단위 : 천주)

성명	성별	출생년월	직위	등기임원 여부	상근 여부	담당 업무	주요경력	소유주식수		최대주주와의 관계	재직기간	임기 만료일
								의결권 있는 주식	의결권 없는 주식			
염홍섭	남	1931년 12월	대표이사	등기임원	상근	경영총괄	·(전)하남산업단지 관리공단 이사장 ·재단법인 녹수장학회 이사장 ·대한적십자사 중앙위원 ·(주)서산 회장	200	-	특수관계인	1983. 2.1 ~	2023.03.23
염진섭	남	1957년 11월	부사장	등기임원	상근	경영총괄	·(주)서산 부사장 ·(주)성암 대표이사	-	-	-	1985.4.23 ~	2023.03.23
이원배	남	1950년 04월	전무이사	등기임원	상근	생산총괄	·아주산업(주) 근무 ·(주)서산 전무이사	-	-	-	1985.1.1 ~	2023.03.23
염원규	남	1955년 03월	상임이사	등기임원	상근	감사위원	·전남체신청 감사관 ·북광주우체국장 ·광주우체국장 ·(주)서산 상임이사 및 감사위원	-	-	-	2015.7.25 ~	2022.03.25
염금섭	남	1937년 03월	사외이사	등기임원	비상근	감사위원장	·전남 나주 부시장 ·(사)전남도지방행정동우회장 ·(재)나주교육진흥재단 이사	-	-	-	2017.3.28 ~	2023.03.23
하승완	남	1951년 08월	사외이사	등기임원	비상근	감사위원	·민선 2,3기 보성군수 ·조선대학교 법과대학 교수 ·변호사(원)	-	-	-	2016.3.28 ~	2022.03.23

#### (2) 직원 등 현황

(기준일 : 2020년 12월 31일 )

(단위 : 천원)

직원										소속 외 근로자			비고
사업부문	성별	직원 수					평균 근속연수	연간급여 총액	1인평균 급여액	남	여	계	
		기간의 정함이 없는 근로자		기간제 근로자		합 계							
		전체	(단시간 근로자)	전체	(단시간 근로자)								
콘크리트제품	남	56	-	-	-	56	9	2,985,705	2,794	-	-	-	-
콘크리트제품	여	10	-	-	-	10	9	423,036	2,518	-	-	-	-
합 계		66	-	-	-	66	-	3,408,741	-	-	-	-	-

#### (3) 미등기임원 보수 현황

(기준일 : 2020년 12월 31일 )

(단위 : 천원)

구분	인원수	연간급여 총액	1인평균 급여액	비고
미등기임원	-	-	-	-

-해당사항 없음

## 2. 임원의 보수 등

<이사·감사 전체의 보수현황>

### 1. 주주총회 승인금액

(단위 : 백만원)

구분	인원수	주주총회 승인금액	비고
이사	6	3,000	-

### 2. 보수지급금액

#### 2-1. 이사·감사 전체

(단위 : 백만원)

인원수	보수총액	1인당 평균보수액	비고
6	340	57	-

#### 2-2. 유형별

(단위 : 백만원)

구분	인원수	보수총액	1인당 평균보수액	비고
등기이사 (사외이사, 감사위원회 위원 제외)	3	268	89	-
사외이사 (감사위원회 위원 제외)	-	-	-	-
감사위원회 위원	3	72	24	-
감사	-	-	-	-

### (2) 이사 및 감사 개인별 보수 현황

<보수지급금액 5억원 이상인 이사·감사의 개인별 보수현황>

1. 개인별 보수지급금액

(단위 : 백만원)

이름	직위	보수총액	보수총액에 포함되지 않는 보수
-	-	-	-

- 해당사항 없습니다.

2. 산정기준 및 방법

(단위 : 백만원)

이름	보수의 종류		총액	산정기준 및 방법
-	근로소득	급여	-	보수한도는 주주총회에서 정해지며 당사 지급 규정에 의함
		상여	-	보수한도는 주주총회에서 정해지며 당사 지급 규정에 의함
		주식매수선택권 행사이익	-	-
		기타 근로소득	-	-
	퇴직소득		-	보수한도는 주주총회에서 정해지며 임원퇴직 금지규정에 의함.
	기타소득		-	-

<보수지급금액 5억원 이상 중 상위 5명의 개인별 보수현황>

1. 개인별 보수지급금액

(단위 : 백만원)

이름	직위	보수총액	보수총액에 포함되지 않는 보수
-	-	-	-

- 해당사항 없습니다.

2. 산정기준 및 방법

(단위 : 백만원)

이름	보수의 종류	총액	산정기준 및 방법
----	--------	----	-----------

-	근로소득	급여	-	보수한도는 주주총회에서 정해지며 당사 지급 규정에 의함
		상여	-	보수한도는 주주총회에서 정해지며 당사 지급 규정에 의함
		주식매수선택권 행사이익	-	-
		기타 근로소득	-	-
	퇴직소득	-	보수한도는 주주총회에서 정해지며 임원퇴직 금지규정에 의함.	
기타소득	-	-	-	

(4) 주식매수선택권의 부여 및 행사현황

1) 주식매수선택권의 부여

(단위 : 백만원)

구분	인원수	주식매수선택권의 공정가치 총액	비고
등기이사	-	-	-
사외이사	-	-	-
감사위원회 위원 또는 감사	-	-	-
계	-	-	-

- 해당사항 없습니다.

2) 주식매수선택권의 행사 현황등

(기준일 : 2020년 12월 31일 )

(단위 : 백만원, 천주)

부여 받은자	관계	부여일	부여방법	주식의 종류	최초 부여 수량	당기변동수량		총변동수량		기말 미행사수 량	행사기간	행사 가격
						행사	취소	행사	취소			
-	-	-	-	-	-	-	-	-	-	-	-	-

- 해당사항 없습니다.

## IX. 계열회사 등에 관한 사항

### 1. 계열회사의 현황

상장여부	관계회사명	주주명	출자지분	소재 나라
비상장	(주)성암(*)	(주)서산	45%	대한민국
비상장	(주)성암아스콘(**)	(주)성암	35%	대한민국
비상장	(주)성암에너지(***)	(주)성암	100%	대한민국

(\*) 지분율이 50% 이하이나 실질적으로 연결실체가 주요 재무 및 영업정책을 결정하는 지배력을 보유하고 있는 것으로 판단되므로 연결실체에 포함하였습니다.

(\*\*) 종속회사의 투자회사로 지분율이 과반수미만이며, 자산총계가 10%미만으로 지분법적용투자주식 처리 대상입니다.

(\*\*\*) (주)성암의 투자회사로 지분율 100% 투자 자회사로 연결실체에 포함되었습니다.

### 2. 회사와 계열회사간 임원 겸직 현황

성 명	회 사
엄홍섭	(주)서산, (주)성암
엄진섭	(주)서산, (주)성암, (주)성암에너지
엄원규	(주)서산, (주)성암에너지

### 3. 타법인출자 현황

(기준일 : 2020년 12월 31일 )

(단위 : 백만원, 주, %)

법인명	최초취득일자	출자 목적	최초취득금액	기초잔액			증가(감소)			기말잔액			최근사업연도 재무현황	
				수량	지분율	장부 가액	취득(처분)		평가 손익	수량	지분율	장부 가액	총자산	당기 순손익
							수량	금액						
(주)광주방송 (비상장)	2001.09.08	지분참여	7,866	513,000	6.41	4,933	-	-	-732	513,000	6.41	4,201	147,144	6,876
(주)성암 (비상장)	2004.07.20	경영참여	450	45,000	45	450	-	-	-	45,000	45	450	70,880	-11,252
동명건설 (비상장)	-	채권 출자 전환	27	905	0.44	-	-905	-	-	-	-	-	-	-
합 계				558,905	-	5,383	-905	-	-732	558,000	-	4,651	218,024	-4,376

## X. 이해관계자와의 거래내용

### 1. 주주(최대주주 등 제외)·임원·직원과의 거래내용

(단위: 원)

성명	관계	가지급금·대여금 내역					비고
		계정과목	거래내역				
			기초	증가	감소	기말	
-	직원	주임종 단기대여금	6,579,930	-	2,400,000	4,179,930	-

### 2. 기타 이해관계자와의 거래 내용

#### (1) 종속기업과의 거래내용

##### ① 당기

(단위: 천원)

구분	거래처	매출	매입	채권	채무
(주)서산	(주)성암	369,487	150,814	24,174	22,295

##### ② 전기

(단위: 천원)

구분	거래처	매출	매입	채권	채무
(주)서산	(주)성암	92,781	431,685	8,861	76,107

#### (2) 특수관계자와의 거래

① 연결기업의 당기 및 전기 중 특수관계자는 다음과 같습니다.

구분	<당기>	<전기>
지분법적용투자회사	(주)성암아스콘	(주)성암아스콘
기타	(주)성암토건 등	(주)성암토건 등

② 연결기업과 당기 및 전기 특수관계자와의 중요한 영업상의 거래금액 및 채권·채무거래내역은 다음과 같습니다(단위:천원).

##### 1) 당기



구분	기타수익	매출	매입등	채권	채무
지분법적용투자회사	414,863	-	-	5,500	-
기타	-	883,709	1,035,542	40,534	90,473
합 계	414,863	883,709	1,035,542	46,034	90,473

2) 전기

구분	기타수익	매출	매입등	채권	채무
지분법적용투자회사	366,144	-	-	9,447	-
기타	-	1,401,295	1,317,448	11,781	130,696
합 계	366,144	1,401,295	1,317,448	21,228	130,696

(3) 당기말 현재 특수관계자의 채무에 대해 제공하고 있는 지급보증은 없습니다.

3. 대주주등에 대한 신용공여등

1) 가지급금 및 대여금 내역

- 해당사항 없습니다.

2) 담보제공 내역

- 해당사항 없습니다.

3) 이해관계자와의 채무 보증 현황

이해관계자와의 채무보증 현황은 ' X. 그 밖에 투자자 보호를 위하여 필요한 사항 ' 중 ' 2. 우발채무 ' 를 참고하시기 바랍니다.

# XI. 그 밖에 투자자 보호를 위하여 필요한 사항

## 1. 공시사항의 진행·변경사항

신고일자	제목	신고내용	신고사항의 진행사항
2016. 9. 5	거래처와의 거래중단	- 직접 생산 확인 받은 모든제품에 대한 공공기관 입찰 참가자격 제한 처분 (조달청)	- 2016. 9.20. 효력정지 결정 정정공시 - 2017.10.10. 제제처분 취소 청구 기각 결정 정정공시 - 입찰 참가제한 취소 소송 1심 기각 - 2018. 9.20. 항소 기각 - 2019.1.31 상고 기각( 거래중단기간: 20.09.04.)

## 2. 주주총회 의사록 요약

주총일자	안 건	결 의 내 용	비 고
제46기 정기주주총회 (2020.3.23)	제1호의안: 제46기 연결재무제표 및 재무제표 승인의 건 제2호의안: 이사 선임의 건 제2-1호의안: 사내이사 염홍섭 선임의 건 제2-2호의안: 사내이사 염진섭 선임의 건 제2-3호의안: 사내이사 이원배 선임의 건 제2-4호의안: 사외이사 염금섭 선임의 건 제3호의안: 임원 및 이사 보수 한도 승인의 건	원안대로 승인  원안대로 승인 원안대로 승인 원안대로 승인 원안대로 승인 원안대로 승인	
제45기 정기주주총회 (2019.3.25)	제1호의안: 제45기 연결재무제표 및 재무제표 승인의 건 제2호의안: 정관 일부 변경의 건 제3호의안: 이사 선임의 건 제3-1호의안: 사내이사 염원규 선임의 건 제3-2호의안: 사외이사 하승완 선임의 건 제4호의안: 임원 및 이사보수한도 승인의 건	원안대로 승인 원안대로 승인  원안대로 승인 원안대로 승인 원안대로 승인	
제44기 정기주주총회 (2018.3.26)	제1호의안: 연결재무제표 및 재무제표 승인의 건 제2호의안: 임원 및 이사보수한도 승인의 건	원안대로 승인 원안대로 승인	
제43기 정기주주총회 (2017.3.28)	제1호의안: 이사 선임의 건 제1-1호의안: 사내이사 염홍섭 선임의 건 제1-2호의안: 사내이사 염진섭 선임의 건 제1-3호의안: 사내이사 이원배 선임의 건 제1-4호의안: 사외이사 염금섭 선임의 건 제2호의안: 임원 및 이사보수 한도액 승인의 건	원안대로 승인 원안대로 승인 원안대로 승인 원안대로 승인 원안대로 승인	
제43기 임시주주총회 (2016.12.2)	제1호의안: 정관 일부 변경의 건 제2호의안: 주식분할 승인의 건	원안대로 승인 원안대로 승인	

## 3. 우발채무등(연결기준)

### 가. 우발채무등

#### (1) 담보제공 및 사용제한 자산내용

(단위 : 원)

구분	계정과목	장부금액	설정금액	설정권자
가압류	토지, 건물	2,550,259,964	336,704,208	한국철도시설공단
근저당	토지	3,452,917,120	1,226,400,000	나주시
합계		6,003,177,084	1,563,104,208	

(2) 제공받은 지급보증내용

(단위 : 원)

제공자	보증금액	보증처	보증기간	내용
서울보증보험	2,976,440	장성군청	2018.11.02~2023.11.01	인허가보증보험 외
서울보증보험	577,884,323	삼성물산외	2016.11.01~2022.09.30	이행(계약)보증보험
서울보증보험	769,321,297	인천항만공사 외	2015.05.16~2031.06.30	이행(하자)보증보험
서울보증보험	20,600,000	두광주택산업	2017.09.14~2023.02.27	공탁보증보험
서울보증보험	950,000,000	회계 및 영업직원	2020.03.01~2021.02.28	신용보증보험
중소기업중앙회	39,169,270	부산도시공사외	2014.10.01~2021.05.31	이행(하자)보증보험

(3) 계류중인 소송사건

2020년 12월 31일 현재 연결실체의 채권추심을 위한 가압류 1건(201백만원)과 계류중인 소송사건으로 공공기관으로부터 피소된 손해배상 46건(3,933백만원)이 있으며 보고기간종료일까지 소송사건들의 결과 및 연결실체에 끼칠 영향은 추정할 수 없습니다.

나. 견질 또는 담보용 어음·수표 현황

(기준일 : 2020. 12. 31.)

(단위 : 원)

제출처	매수	금액	비고
은행	-	-	-
금융기관(은행제외)	-	-	-
법인	-	-	-
기타(개인)	-	-	-

-해당사항 없습니다.

다. 채무보증현황: 해당사항 없음

라. 채무인수약정현황: 해당사항 없음

마. 단기매매차익 현황

(1) 단기매매차익 발생 및 환수 현황

단기매매차익 발생 및 환수현황  
(대상기간 : 2020.01.01. ~ 2020.12.31.)

(단위 : 건, 원)

	증권선물위원회(금융감독원장) 으로부터 통보받은 단기매매차익 현황	단기매매차익 환수 현황	단기매매차익 미환수 현황
건수	-	-	-
총액	-	-	-

- 해당사항 없음

(2) 단기매매차익 미환수 현황

단기매매차익 미환수 현황  
(대상기간 : 2020.01.01. ~ 2020.12.31.)

(단위 : 백만원)

차익취득자와 회사의 관계		단기매매 차익 발생사실 통보일	단기매매 차익 통보금액	환수금액	미환수 금액	반환청구여 부	반환청구 조치계획	제척기간	공시여부
차익 취득시	작성일 현재								
-	-	-	-	-	-	-	-	-	-
-	-	-	-	-	-	-	-	-	-
합 계 (		- 건)	-	-	-	-	-	-	-

※ 해당 법인의 주주(주권 외의 지분증권이나 증권예탁증권을 소유한 자를 포함)는 그 법인으로 하여금 단기매매차익을 얻은 자에게 단기매매차익의 반환청구를 하도록 요구할 수 있으며, 그 법인이 요구를 받은 날부터 2개월 이내에 그 청구를 하지 아니하는 경우에는 그 주주는 그 법인을 대위(代位)하여 청구할 수 있다(자본시장법시행령 제197조)

#### 4. 제재현황

일자	처벌 또는 조치대상자	처벌 또는 조치기관	내용	사유	근거법령	회사의 이행현황

2016. 9. 5	(주)서산	조달청	부정당업자 입찰 참가자격 제한 2년	경쟁입찰에 있어서 담합 행위	국가를 당사자로하는계약에 관한법률 시행령 제76조의 제1항	-1심패소(기각결정-17.10.10) -항소패소(기각결정-18.9.20) -상고패소(기각결정-19.01.31) 거래중단: 20.09.04
2016. 9. 5	종속회사 (주)성암	조달청	부정당업자 입찰 참가자격 제한 2년	경쟁입찰에 있어서 담합 행위	국가를 당사자로하는계약에 관한법률 시행령 제76조의 제1항	-1심패소(기각결정-17.10.19) -항소패소(기각결정-18.09.20) -상고패소(기각결정-19.01.31) 거래중단: 20.09.23
2016.12. 7	(주)서산	중소기업청	중소기업자간 경쟁입찰 참여 자격 취소 및 참여자격 취득 제한(6개월)	경쟁입찰에 있어서 담합 행위	중소기업제품 구매촉진 및 판로지원에 관한 법률 제8조제3항제3호	-1심패소 (기각결정-17.10.16) -항소패소(기각결정-18.4.24) -상고패소(기각결정-2018.8.30) 거래중단: 19.01.04
2016.12. 7	종속회사 (주)성암	중소기업청	중소기업자간 경쟁입찰 참여 자격 취소 및 참여자격 취득 제한(6개월)	경쟁입찰에 있어서 담합 행위	중소기업제품 구매촉진 및 판로지원에 관한 법률 제8조제3항제3호	-1심패소 (기각결정-17.10.13) -항소패소(기각결정-18.4.28) -상고패소(기각결정-18.9.13) 거래중단: 19.02.04
2017. 2. 17	종속회사 (주)성암	국방부	부정당업자 입찰참가자격 제한 2년	경쟁입찰에 있어서 담합 행위	국가를 당사자로 하는 계약에 관한 법률 제27조 및 같은법 시행령 제 76조	-원고 승 ( 17.11.9)

1) 현직 임직원이 고강도파일 입찰방해 관련하여 2016년 7월 국가를 당사자로하는 계약에 관한 법률 시행령 제76조 위반 혐의로 기소, 상고 패소(기각결정)로 각각 징역 1년에 집행유예 3년, 징역 10월에 집행유예 2년 선고 확정.

## 【 전문가의 확인 】

### 1. 전문가의 확인

- 해당사항 없습니다.

### 2. 전문가와의 이해관계

- 해당사항 없습니다.