

목 차

사업 보고서	1
【대표이사 등의 확인】	2
I. 회사의 개요	3
1. 회사의 개요	3
2. 회사의 연혁	5
3. 자본금 변동사항	6
4. 주식의 총수 등	6
5. 정관에 관한 사항	7
II. 사업의 내용	11
1. 사업의 개요	11
2. 주요 제품 및 서비스	11
3. 원재료 및 생산설비	12
4. 매출 및 수주상황	14
5. 위험관리 및 파생거래	16
6. 주요계약 및 연구개발활동	18
7. 기타 참고사항	18
III. 재무에 관한 사항	22
1. 요약재무정보	22
2. 연결재무제표	24
2-1. 연결 재무상태표	24
2-2. 연결 포괄손익계산서	25
2-3. 연결 자본변동표	26
2-4. 연결 현금흐름표	26
3. 연결재무제표 주식	27
4. 재무제표	87
4-1. 재무상태표	87
4-2. 포괄손익계산서	88
4-3. 자본변동표	89
4-4. 현금흐름표	89
5. 재무제표 주식	90
6. 배당에 관한 사항	146
7. 증권의 발행을 통한 자금조달에 관한 사항	148
7-1. 증권의 발행을 통한 자금조달 실적	148
7-2. 증권의 발행을 통해 조달된 자금의 사용실적	150
8. 기타 재무에 관한 사항	151
IV. 이사의 경영진단 및 분석의견	156
1. 예측정보에 대한 주의사항	156
2. 개요	156
3. 재무상태 및 영업실적	157
4. 유동성 및 자금조달과 지출	158
5. 부외거래	159
6. 그 밖에 투자의사결정에 필요한 사항	159
V. 회계감사인의 감사의견 등	160
1. 외부감사에 관한 사항	160
2. 내부통제에 관한 사항	161

VI. 이사회 등 회사의 기관에 관한 사항	164
1. 이사회에 관한 사항	164
2. 감사제도에 관한 사항	165
3. 주주총회 등에 관한 사항	166
VII. 주주에 관한 사항.....	169
VIII. 임원 및 직원 등에 관한 사항	171
1. 임원 및 직원 등의 현황.....	171
2. 임원의 보수 등	172
IX. 계열회사 등에 관한 사항.....	176
X. 대주주 등과의 거래내용	178
XI. 그 밖에 투자자 보호를 위하여 필요한 사항	180
1. 공시내용 진행 및 변경사항	180
2. 우발부채 등에 관한 사항	180
3. 제재 등과 관련된 사항	181
4. 작성기준일 이후 발생한 주요사항 등 기타사항	182
XII. 상세표.....	184
1. 연결대상 종속회사 현황(상세).....	184
2. 계열회사 현황(상세).....	184
3. 타법인출자 현황(상세).....	184
【 전문가의 확인 】	185
1. 전문가의 확인.....	185
2. 전문가와의 이해관계	185

사업보고서

(제 52 기)

사업연도 2025년 01월 01일 부터
2025년 12월 31일 까지

금융위원회

한국거래소 귀중

2026년 03월 16일

제출대상법인 유형 : 주권상장법인
면제사유발생 : 해당사항 없음
회 사 명 : 주식회사 서산
대 표 이 사 : 임 중학
본 점 소 재 지 : 광주광역시 광산구 하남산단4번로143(장덕동)
(전 화) 062)950-5000
(홈페이지) <http://seo-san.co.kr>
작 성 책 임 자 : (직 책) 사장 (성 명) 송 현섭
(전 화) 062)950-5000

【 대표이사 등의 확인 】

대표이사등의 확인 . 서명

확 인 서

우리는 당사의 대표이사 및 신고업무담당이사로서 이 공시서류의 기재내용에 대해 상당한 주의를 다하여 직접 확인·검토한 결과, 중요한 기재사항의 기재 또는 표시의 누락이나 허위의 기재 또는 표시가 없고, 이 공시서류에 표시된 기재 또는 표시사항을 이용하는 자의 중대한 오해를 유발하는 내용이 기재 또는 표시되지 아니하였음을 확인합니다.

또한, 당사는 「주식회사등의 외부감사에 관한법률」 제8조의 규정에 따라 내부회계관리 제도를 마련하여 운영하고 있음을 확인합니다.

2026. 03. 16.

주식회사 서산

대표이사 엄종학(서명)

신고업무담당이사 송현섭(서명)

I. 회사의 개요

1. 회사의 개요

1. 연결대상 종속회사 개황

가. 연결대상 종속회사 현황

(단위 : 사)

구분	연결대상회사수				주요 종속회사수
	기초	증가	감소	기말	
상장	-	-	-	-	-
비상장	2	-	-	2	2
합계	2	-	-	2	2

※상세 현황은 '상세표-1. 연결대상 종속회사 현황(상세)' 참조

가-1. 연결대상회사의 변동내용

구분	자회사	사유
신규 연결	-	-
	-	-
연결 제외	-	-
	-	-

2. 회사의 법적·상업적 명칭

당사의 명칭은 " 주식회사 서산 " 이라고 표기합니다. 또한 영문으로는 " SEOSAN CORPORATION " 이라고 표기합니다.

3. 설립일자 및 존속기간

당사는 콘크리트제품(레미콘 및 2차제품)을 생산 및 판매를 영위할 목적으로 1974년 2월 16일 설립되었습니다

4. 본사의 주소, 전화번호, 홈페이지 주소

주소: 광주광역시 광산구 하남산단4번로 143

전화번호: 062)950-5000

홈페이지: <http://www.seo-san.co.kr>

5. 중소기업 등 해당 여부

중소기업 해당 여부	해당
벤처기업 해당 여부	미해당
중견기업 해당 여부	미해당

6. 주요 사업의 내용

당사는 시멘트를 주된 원재료로 사용하여 콘크리트 제품 생산(제조) 하며 주요품목으로는 레미콘, 2차제품(흙관, 고강도파일, 한전주, 통신주)입니다. 자세한 사항은 동 보고서 [II. 사업의 내용] 을 참조하시기 바랍니다.

7. 신용평가에 관한 사항

- 최근 3년간 신용등급에 관한 사항

평가일	평가대상 유가증권 등	신용등급	평가기관	평가구분
2025.04.11	기업신용평가	BBB-	이크레더블	정기평가
2024.03.29		BBB-		
2023.03.29		BB+		

※신용평가 회사의 신용등급체계 및 등급부여의미

평가등급	등급의 정의
AAA	환경변화에도 충분한 대처가 가능할 정도로 신용능력이 우수함
AA	환경변화에 대한 적절한 대처능력을 보유할 정도로 신용능력이 양호함
A	신용능력은 양호하나, 환경변화에 따른 대처능력이 제한적임
BBB	신용능력은 적정하나, 안정성면에서는 불안한 요소가 내포되어 있음
BB	신용능력에 당면문제는 없으나, 안정성면에서는 저하가능성이 내포되어 있음
B	신용능력이 제한적이며, 안정성면에서도 저하가능성이 내포되어 있음
CCC	신용능력이 미흡하여 신용위험이 발생할 가능성이 내포되어 있음
CC	신용위험이 발생할 가능성이 높음
C	신용위험이 발생할 가능성이 극히 높음
D	현재 신용위험이 발생한 상태에 있음

(*1) 당해 등급 내에서의 상대적 위치에 따라 + 또는 - 부호를 부여할 수 있음

8. 회사의 주권상장(또는 등록·지정) 및 특례상장에 관한 사항

주권상장 (또는 등록·지정)현황	주권상장 (또는 등록·지정)일자	특례상장 유형
코스닥시장 상장	2005년 01월 21일	해당사항 없음

2. 회사의 연혁

공시대상기간(최근5사업연도)중 회사의 주된 변경내용은 다음과 같습니다.

가. 본점소재지 및 그 변경

-1985년 02월 07일: 광주 광산구 하남산단4번로 143(장덕동)

나. 경영진 및 감사의 중요한 변동

변동일자	주총종류	선임		임기만료 또는 해임
		신규	재선임	
2020년 03월 23일	정기주총	-	대표이사 영홍섭 사내이사 영진섭 사내이사 이원배 사외이사(감사위원장) 영금섭	-
2022년 03월 31일	정기주총	사외이사(감사위원) 김용균	사내이사 (감사위원)영원규	임기만료 (사외이사 하승완)
2022년 11월 11일	임시주총	최대주주인 사내이사 영종학	-	-
2023년 03월 27일	정기주총	사외이사(감사위원)영규만	대표이사 영홍섭 사내이사 영진섭 사내이사 이원배	임기만료 (사외이사 영금섭)
2024년 10월 21일	-	대표이사 영종학	-	-
2025년 03월 25일	정기주총	사내이사 송현섭	사내이사 영종학 사외이사 김용균 사외이사 영규만	임기만료 (영원규) 사임 (이원배, 영진섭)

다. 상호의 변경

- 해당사항 없습니다.

라. 회사의 업종 또는 주된 사업의 변화

- 해당사항 없습니다.

마. 그밖에 경영활동과 관련된 중요한 사항의 발생내용

- 지배회사

1) 2016년 12월 2일 임시주총 정관 변경 및 주식분할 결정(액면가: 5,000→100원, 주식수 400,000→20,000,000주), 2017년 1월 19일 주식 변경 재상장.

- 종속회사

- 1) 레미콘 생산성 향상을 위해 2014년 1월 180b/p 신규 설비 증설 .
- 2) 2015년 12월 파일 생산부문 설비 증설 2016년 하반기 생산 가동.
- 3) (주)성암 신규출자 - 전기신재생에너지사업 (주)성암에너지 100% 출자
- 4) 2018년 10월 (주)성암에너지 건물 및 공장 신축
- 5) 2025년 7월 (주)성암에너지 유형자산 일부 매각 본점 이전.

바. 회사가 화의, 회사정리절차 그 밖에 이에 준하는 절차를 밟은 적이 있거나 현재 진행중인 경우 그 내용과 결과

- 해당사항 없습니다.

3. 자본금 변동사항

1. 자본금 변동추이

(단위 : 원, 천주)

종류	구분	당기말	전기 (2024년말)	전전기 (2023년말)
보통주	발행주식총수	20,000	20,000	20,000
	액면금액	100	100	100
	자본금	2,000,000,000	2,000,000,000	2,000,000,000
우선주	발행주식총수	-	-	-
	액면금액	-	-	-
	자본금	-	-	-
기타	발행주식총수	-	-	-
	액면금액	-	-	-
	자본금	-	-	-
합계	자본금	2,000,000,000	2,000,000,000	2,000,000,000

- 최근 5년간 자본금 변동사항이 없습니다.

기타 자세한 사항은 'Ⅲ. 재무에 관한 사항 7. 증권의 발행을 통한 자금조달에 관한 사항'을 참조하시기 바랍니다.

4. 주식의 총수 등

본 보고서 작성기준일 현재 정관상 발행 가능한 주식의 총수는 60,000,000주이며 보고기간말 발행한 주식의 총수는 보통주 20,000,000주입니다. 보통주 이외 주식 발행은 없으며 발행한 주식 및 유통주식수는 동일합니다

- 주식의 총수 현황

(기준일 : 2025년 12월 31일) (단위 : 천주, %)

구 분	주식의 종류			비고
	보통주	우선주	합계	
I. 발행할 주식의 총수	60,000	-	60,000	-
II. 현재까지 발행한 주식의 총수	20,000	-	20,000	-
III. 현재까지 감소한 주식의 총수	-	-	-	-
	1. 감자	-	-	-
	2. 이익소각	-	-	-
	3. 상환주식의 상환	-	-	-
	4. 기타	-	-	-
IV. 발행주식의 총수 (II-III)	20,000	-	20,000	-
V. 자기주식수	-	-	-	-
VI. 유통주식수 (IV-V)	20,000	-	20,000	-
VII. 자기주식 보유비율	-	-	-	-

(2) 자기주식 취득 및 처분현황

- 해당사항 없습니다.

(3) 종류주식 발행 현황

- 해당사항 없습니다.

5. 정관에 관한 사항

당사의 최근 정관 개정일은 2019년 3월 25일 입니다.

(*) 본보고서 제출일 이후 제52기 정기주주총회 (2026년 3월 24일 개최예정) 안건중 정관 변경 안건이 포함될 예정입니다.

정관 변경 이력

정관변경일	해당주총명	주요변경사항	변경이유
2019년 03월 25일	제45기 정기주주총회	별도기재	별도기재

- 정관 변경 내용 (제45기 정기주주총회)

변경전 내용	변경후 내용	비 고
제8조(주권의 종류) 회사의 주권은 일주권, 오주권, 일십주권, 오십주권, 일백주권, 오백주권, 일천주권, 일만주권의 8종류로 한다. .8조(주권의 발행과 종류) ①회사는 기명식주권만을 발행한다.	제8조 (삭제)	- 주권 전자등록의무화에 따라 삭제(전자증권법 §25 ①)
(신설)	제8조의2(주식 등의 전자등록) 회사는 「주식·사채 등의 전자등록에 관한 법률」 제2조 제1호에 따른 주식 등을 발행하는 경우에는 전자등록기관의 전자등록계좌부에 주식 등을 전자등록하여야 한다.	- 상장법인의 경우 전자증권법에 따라 발행하는 모든 주식 등에 대하여 전자등록이 의무화됨에 따라 근거를 신설
제14조(명의개서대리인) ①이 회사는 주식의 명의개서대리인을 둔다. ②명의개서대리인 및 그 사무취급장소와 대행업무의 범위는 이사회 의 결의로 정한다. ③이 회사의 주주명부 또는 그 복본을 명의개서대리인의 사무취급장소에 비치하고 주식의 명의개서, 질권의 등록 또는 말소, 신탁재산의 표시 또는 말소, 주권의 발행, 신고의 접수, 기타 주식에 관한 사무는 명의개서대리인으로 하여금 취급케 한다. ④제3항의 사무취급에 관한 절차는 명의개서대리인의 증권의 명의개서대행 등에 관한 규정에 따른다.	제15조(명의개서대리인) ① (좌동) ② (좌동) ③ 회사는 주주명부 또는 그 복본을 명의개서대리인의 사무취급장소에 비치하고, 주식의 전자등록, 주주명부의 관리, 기타 주식에 관한 사무는 명의개서대리인으로 하여금 취급케 한다. ④ (좌동)	- 주식 등의 전자등록에 따른 주식사무처리 변경내용 반영
제15조(주주 등의 주소, 성명 및 인감 또는 서명 등 신고) ①주주와 등록질권자는 그 성명, 주소 및 인감 또는 서명 등을 명의개서대리인에게 신고하여야 한다. ②외국에 거주하는 주주와 등록질권자는 대한민국내에 통지를 받을 장소와 대리인을 정하여 신고하여야 한다. ③제1항 및 제2항의 변동이 생긴 경우에도 같다.	제15조 <삭제>	- 주식 등이 전자등록에 따른 명의개서대리인에게 별도 신고할 필요가 없으므로 조항 삭제
(신설)	제15조의 2(주주명부) 회사의 주주명부는 「상법」 제352조의 2에 따라 전자문서로 작성한다.	-주주명부 전자문서 작성 근거 신설
제19조(사채발행에 관한 준용규정) 제14조(명의개서), 제15조(주주 등의 주소, 성명 및 인감 또는 서명 등 신고)의 규정은 사채발행의 경우에 준용한다.	제19조(사채발행에 관한 준용규정) 제14조(명의개서)의 규정은 사채발행의 경우에 준용한다.	-제15조의 삭제에 따른 문구 정비

<p>제47조(감사위원회의 직무 등) ①감사위원회는 회사의 회계와 업무를 감사한다.</p> <p>②감사위원회는 회의의 목적사항과 소집의 이유를 기재한 서면을 이사회에 제출하여 임시주주총회의 소집을 청구할 수 있다.</p> <p>③감사위원회는 「주식회사의 외부감사에 관한 법률」에 따라 감사인을 선임한다.</p> <p>④감사위원회는 그 직무를 수행하기 위하여 필요한 때에는 자회사에 대하여 영업의 보고를 요구 할 수 있다. 이 경우 자회사가 지체없이 보고를 하지 아니할 때 또는 그 보고의 내용을 확인할 필요가 있는 때에는 자회사의 업무와 재산상태를 조사할 수 있다.</p> <p>⑤감사위원회는 제1항 내지 제4항 외에 이사회가 위임한 사항을 처리한다.</p> <p>⑥감사위원회는 필요하면 회의의 목적사항과 소집이유를 적은 서면을 이사에게 제출하여 이사회 소집을 청구 할 수 있다.</p> <p>⑦제6항의 청구를 하였는데도 이사가 지체없이 이사회를 소집하지 아니하면 그 청구한 감사위원회가 이사회를 소집할 수 있다.</p>	<p>제47조(감사위원회의 직무 등) ①(좌동)</p> <p>②(좌동)</p> <p>③감사위원회는 「주식회사 등의 외부감사에 관한 법률」에 따라 감사인을 선정한다.</p> <p>④(좌동)</p> <p>⑤(좌동)</p> <p>⑥(좌동)</p> <p>⑦(좌동)</p>	<p>- 「주식회사 등의 외부감사에 관한 법률」 명칭 변경으로 인한 자구수정 및 제10조에 따라 외부감사인 선정권한의 개정내용 반영</p>
<p>제52조(외부감사인의 선임) 회사가 외부감사인을 선임함에 있어서는 「주식회사의 외부감사에 관한 법률」의 규정에 의한 감사위원회의 승인을 얻어야하고, 회사는 그 사실을 외부감사인을 선임한 사업연도 중에 소집되는 정기주주총회에 보고하거나 주주에게 통지 또는 공고하여야 한다.</p>	<p>제52조(외부감사인의 선임) 회사가 외부감사인을 선임함에 있어서는 「주식회사 등의 외부감사에 관한 법률」의 규정에 따라 감사위원회의 승인을 받아 외부감사인을 선정하여야 하고, 회사는 그 사실을 외부감사인을 선임한 이후에 소집되는 정기주주총회에 보고하거나 주주에게 통지 또는 공고하여야 한다.</p>	<p>-법을 명칭변경에 따른 자구 수정 - 「주식회사 등의 외부감사에 관한 법률」 제10조에 따라 외부감사인 선정권한의 개정 내용 반영</p>
	<p>부 칙</p> <p>이 정관은 2019년 3월 25일부터 시행한다. 다만, 제 8조의2, 제14조, 제15조 및 제19의 개정 규정은 「주식·사채 등의 전자등록에 관한 법률 시행령」이 시행되는 날로부터 시행한다.</p>	

2. 사업목적 현황

구 분	사업목적	사업영위 여부
1	콘크리트 제품 제조업	영위
2	원심력 철근콘크리트관	영위
3	보도용 콘크리트판	미영위
4	콘크리트 경계블럭	미영위
5	레미콘	영위

6	원심력 철근콘크리트 전주	영위
7	원심력 철근콘크리트 말뚝	영위
8	토사석 채취업	미영위
9	부동산 임대업	영위
10	각호에 부대하는 사업일체	영위

3. 정관상 사업목적 변경 내용

- 해당사항 없습니다.

4. 정관상 사업목적 추가 현황표

- 해당사항 없습니다.

II. 사업의 내용

1. 사업의 개요

연결회사는 콘크리트제품제조, 에너지솔루션 사업부문의 총 2개 사업부 체제로 운영되고 있습니다.

각 사업부문별 주요 제품은 다음과 같습니다.

사업부문	주요제품
콘크리트제품제조	레미콘, 한전주, 통신주, 고강도파일, 흙관 등
에너지솔루션	전기자동차충전기 등

(1) 콘크리트 사업부문

관공서 및 대형 건설사를 비롯하여 개인고객까지 고객층이 다양하며 레미콘의 경우 시간적 제한 제품으로 광주지역 레미콘사가 수개 난립되어 있어 경쟁이 치열한 제품입니다. 또한, 2차제품도 이지역 법인이 2~3개 증가하여 더욱 영업 경쟁이 치열해 졌습니다

(2) 에너지솔루션 사업

전기자동차 충전기 기술이 빠른 속도로 변화 되고 있는바, 사업 경쟁력을 유지하고자 노력하고 있으며, 현재까지 뚜렷한 성과를 보이고 있지 않습니다.

산업의 특성 및 시장여건에 대한 사항은 II.7. 기타 참고사항을 참고해주시기 바랍니다.

2. 주요 제품 및 서비스

(1) 주요 제품의 매출 비중

사업부문	품 목	제52기 당기		제51기 전기	
		매출액(천원)	비율(%)	매출액(천원)	비율(%)
콘크리트 제품 제조	레미콘	23,957,507	53.12	18,877,010	52.90
	흙관	94,045	0.21	171,986	0.48
	파일	15,410,115	34.17	10,435,601	29.24
	전주	4,831,438	10.71	5,322,816	14.92
	상품	809,912	1.79	876,352	2.46
	소계	45,103,017	100.00	35,683,765	100.00
에너지솔루션	전기차충전기외	-	-	-	-
합계		45,103,017	100.00	35,683,765	100.00

(2) 주요제품 가격변동 추이

-콘크리트제품 제조 사업부문

주요품목으로 레미콘, 흙관, 파일, 전주로 나뉘어 질수 있으며 각 품목별 종류가 수종류이며, 거래처 및 거리에 따라 가격변동에 큰 영향을 줌으로 전체 매출가격을 수량으로 나눈것은 가격변동의 신뢰성이 저하되어 비교 표시를 생략하였습니다.

- 에너지 솔루션 사업부문

제출일 현재 매출액이 없어 가격변동의 신뢰성이 저하되어 비교표시를 생략하였습니다.

3. 원재료 및 생산설비

(1) 주요 원재료 현황

(단위 : 천원)

사업부문	매입유형	품 목	매입처	특수관계여부	제52기 당기		제51기 전기	
					매입액	비율(%)	매입액	비율(%)
콘크리트제품	원재료	시멘트,골재등	쌍용씨앤이외	없음	21,141,064	88.74	17,372,711	90.97
	보조재료	혼화제등	엠케이건설화학외	없음	2,683,263	11.26	1,724,675	9.03
에너지솔루션	원재료	통합보드외	-	-	-	-	-	-
합계					23,824,327	100	19,097,386	100

(2) 주요 원재료 가격변동 추이

(단위: 원)

품 목	당기	전기
시멘트(톤)	111,000	111,000
모래(m³)	31,500	23,500
쇄석(m³)	25,800	23,000

- 연도별 품목별 총매입액/ 수량으로 산출 하였습니다.

(3) 생산능력 및 실적

① 생산능력

(단위 : 천원)

사업부문	품 목	제52기 당기	제51기 전기
콘크리트 제품	레미콘, 흙관, 전주, 파일	134,000,000	134,000,000
에너지솔루션	전기차충전기외	-	1,030,400

② 생산실적 및 가동률

가. 생산실적

(단위 : 천원)

사업부문	품 목	제52기 당기	제51기 전기
콘크리트 제품	레미콘, 흙관, 전주, 파일	37,880,541	32,138,051
에너지솔루션	전기차충전기외	-	-
합계		37,880,541	32,138,051

나. 가동률

(단위 : 천원, %)

사업부문	당기 가동가능금액	당기 실제가동금액	평균가동률
콘크리트 제품 (*)	134,000,000	37,880,541	28.27
에너지솔루션(**)	-	-	-

* 상기 생산능력설비로 당사에서는 가장 효율적인 생산가동률을 70%로 보고 있으며 생산가동일수는 년200일 기준 당기 해당액을 산출하였습니다. 종속회사의 공장가동율이 50%이하로 떨어졌으며, 레미콘의 경우 계절 영향을 많이 받는 산업입니다.

** 에너지솔루션 사업부문 전기차 충전기사업등 사업 축소

(4) 생산설비의 현황

① 사업장 현황

회사명	구분	소재지	사업부문
(주)서산	본사(생산공장)	광주 광산구 장덕동	콘크리트제품제조
	제2공장(생산공장)	광주 광산구 도천동	콘크리트제품제조
(주)성암	본사(생산공장)	전남 장성군 동화면	콘크리트제품제조
(주)성암에너지	본사	전남 장성군 동화면	-

② 생산설비

- 당기

구분	기초잔액	취득	처분	대체	감가상각비	기말잔액
토지	7,820,041,064	-	(1,737,235,110)	-	-	6,082,805,954
정부보조금	(511,000,000)	-	511,000,000	-	-	-
건물	3,339,869,393	-	(1,547,784,054)	-	(115,639,728)	1,676,445,611
구축물	5,518,920,112	-	-	-	(506,525,303)	5,012,394,809
기계장치	2,823,597,928	24,454,000	-	(13,394,451)	(1,067,415,983)	1,767,241,494

차량운반구	755,750,426	624,672,130	(6,622,700)	-	(286,680,783)	1,087,119,073
비품	12,732,766	10,007,727	-	-	(5,995,180)	16,745,313
시험기구	7,785,277	4,880,000	-	-	(5,555,554)	7,109,723
전기시설	377,550,172	90,000,000	-	-	(51,525,764)	416,024,408
건설중인자산	-	243,300,000	-	-	-	243,300,000
합계	20,145,247,138	997,313,857	(2,780,641,864)	(13,394,451)	(2,039,338,295)	16,309,186,385

- 전기

구분	기초잔액	취득	처분	손상차손	감가상각비	기말잔액
토지	7,954,100,661	-	(134,059,597)	-	-	7,820,041,064
정부보조금	(1,021,000,000)	510,000,000	-	-	-	(511,000,000)
건물	3,551,754,042	-	(67,944,244)	-	(143,940,405)	3,339,869,393
건축물	6,026,667,257	-	-	-	(507,747,145)	5,518,920,112
기계장치	4,056,380,233	-	-	(21,375,000)	(1,211,407,305)	2,823,597,928
차량운반구	610,818,043	359,242,597	(15,501,256)	-	(198,808,958)	755,750,426
비품	16,369,653	2,350,000	-	-	(5,986,887)	12,732,766
시험기구	12,973,331	1,450,000	-	-	(6,638,054)	7,785,277
전기시설	612,324,025	-	-	(173,377,981)	(61,395,872)	377,550,172
전화시설	18,199,998	-	-	(16,333,331)	(1,866,667)	-
합계	21,838,587,243	873,042,597	(217,505,097)	(211,086,312)	(2,137,791,293)	20,145,247,138

(5) 설비에 대한 투자진행, 투자계획 현황

- 본사의 레미콘에 대한 생산 효율성을 높이기 위해 2011년 9월 7일 이사회를 거쳐 210 b/p 설비의 신설을 결정하였으며, 2012년 3월말에 완료되어 정상 가동.
- 종속회사인 (주)성암은 2차제품 생산 공장 효율화 및 생산성 향상을 위하여 2012년과 2015년 설비 증설하여 정상 가동중이며, 2013년 레미콘 설비 180b/p 신규 설비 설치.
- (주)성암에서 100% 출자하여 설립한 (주)성암에너지는 전기자동차 충전기 제조등 에너지솔루션 사업을 영위하기 위해 설립되었습니다.

4. 매출 및 수주상황

가. 품목별 매출 내역

매출은 100% 내수로 이루어져 있으며 매출 내역은 다음과 같습니다.

(단위: 천원)

사업부문	매출유형	품 목	제52기 당기 (비율)	제51기 매출액 (비율)	제50기 매출액 (비율)	제49기 매출액 (비율)
콘크리트 제품	제품	레미콘,	44,293,105	34,807,413	39,832,020	47,812,264

		파일,전주,흙관	(98.20%)	(97.54%)	(96.56%)	(97.25%)
	상품	조인트밴드외	809,912 (1.80%)	876,352 (2.46%)	1,420,724 (3.44%)	1,351,155 (2.75%)
	소계		45,103,017 (100%)	35,683,765 (100%)	41,252,744 (100%)	49,163,419 (100%)
에너지솔루션	제품	전기차충전기외	-	-	-	-
	소계		-	-	-	-
합계			45,103,017 (100%)	35,683,765 (100%)	41,252,744 (100%)	49,163,419 (100%)

나. 판매경로와 방법 및 전략

1) 판매경로

① 레미콘

수요층은 특정되어 있지 않으며 큰 현장의 경우 단독 납품이 어려워 여러 업체가 동시 납품하며, 수요층에서 요청일, 시간, 수량등을 주문하고 공급(출하) 합니다.

② 2차제품

수요층은 특정되어 있지 않으며, 각 건설 현장 사정에 의해 구매일, 수량, 규격등을 주문하고 공급(판매) 합니다. 공공기관은 조달청 입찰 참여하고 낙찰되어야 판매 할 수 있습니다.

2) 판매방법 및 조건

당사의 판매방법은 수요자(건설업체등)의 주문에 의해 이루어지며, 각 업체별 결제조건에 따라 대금을 지급받고 있습니다.

3) 판매전략

제품의 고품질화를 통해 제품 경쟁력을 갖고 거래업체의 신용도파악등으로 채권 회수 안정성을 높여 대손이 발생하지 않도록 노력하고 있습니다. 또한, 가격경쟁력을 갖고자 원가 절감을 위해 전임직원이 노력하고 있습니다.

4) 판매조직도

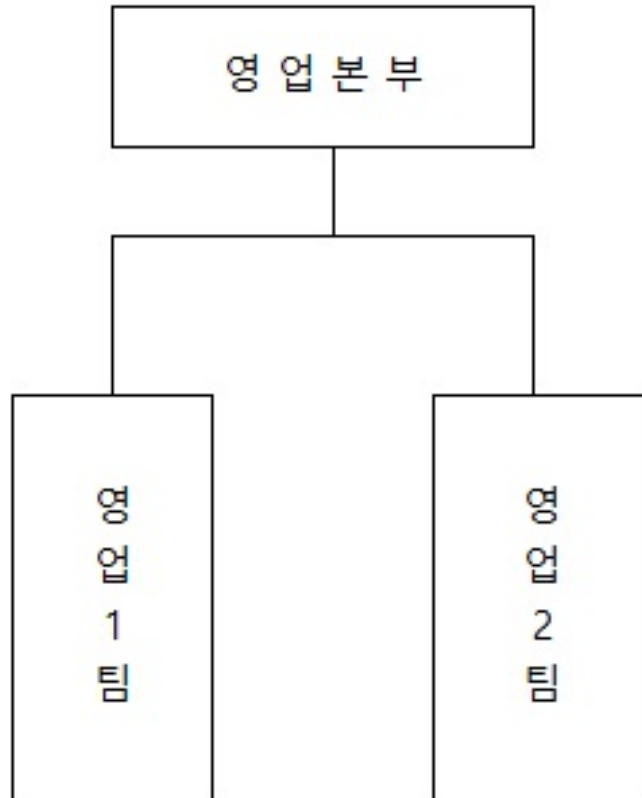

(2) 수주현황

건설현장 납품처가 당사를 포함한 수개의 업체로 이뤄지고 있으며, 정부사업의 경우 예산액에 따라 공사 진행이 이루어져 수주잔고 및 납기등이 현장의 공정에 따라 달라집니다. 이러한 사정으로 수주물량, 납기시한, 수주잔고 등 정확한 수치를 파악할 수 없으며 대금 결제 조건만 계약서에 기재합니다.

5. 위험관리 및 파생거래

가. 위험관리

(1) 금융위험관리

연결회사는 경영활동과 관련하여 신용위험, 유동성위험 및 시장위험 등 다양한 금융위험에 노출되어 있습니다. 연결회사는 금융위험이 경영에 미칠 수 있는 불리한 효과를 최소화하기 위해 노력하고 있습니다.

1) 신용위험관리

연결회사는 채무불이행으로 인한 재무적 손실을 경감시키기 위하여 신용도가 일정 수준 이상인 거래처와 거래하고, 충분한 담보 또는 지급보증을 수취하고 있습니다. 연결회사는 신용위험 노출 및 거래처의 신용등급을 주기적으로 검토하여 거래처의 여신한도 및 담보수준을 재조정하는 등 신용위험을 관리하고 있습니다.

당기말과 전기말 현재 금융상품 종류별 신용위험의 최대 노출금액은 다음과 같습니다.

(단위: 원)

구분	당기말		전기말	
	장부금액	신용위험 최대노출금액	장부금액	신용위험 최대노출금액
현금및현금성자산(*1)	13,619,796,380	13,618,780,293	11,064,064,438	11,062,062,371
기타유동금융자산	51,500,000,000	51,500,000,000	55,000,000,000	55,000,000,000
매출채권및기타채권(*2)	9,002,241,431	11,976,904,632	7,441,197,355	10,467,699,277
기타비유동금융자산(*3)	6,297,459,052	608,149,248	5,066,213,806	418,813,245
합계	80,419,496,863	77,703,834,173	78,571,475,599	76,948,574,893

(*1) 신용위험 최대 노출금액은 현금시재가 제외된 금액입니다.

(*2) 신용위험 최대 노출금액은 대손충당금이 제외된 금액입니다.

(*3) 신용위험 최대 노출금액은 지분증권인 기타포괄손익-공정가치측정 금융자산이 제외된 금액입니다.

2) 유동성위험관리

연결회사는 미래의 현금흐름을 예측하여 단기 및 중장기 자금조달 계획을 수립하여 유동성위험을 관리하고 있으며, 유동성 위험 분석에 포함된 금액은 계약상의 할인되지 않은 현금흐름입니다. 금융부채의 잔존계약 만기에 따른 만기분석내용은 다음과 같습니다.

<당기말>

(단위: 원)

구분	장부금액	1년미만	1년~5년	5년초과
매입채무및기타채무	4,162,859,082	4,162,859,082	-	-
기타금융부채	149,014,370	-	-	200,000,000
합계	4,311,873,452	4,162,859,082	-	200,000,000

<전기말>

(단위: 원)

구분	장부금액	1년미만	1년~5년	5년초과
매입채무및기타채무	3,490,951,231	3,490,951,231	-	-
기타금융부채	387,937,104	400,000,000	-	-
합계	3,878,888,335	3,890,951,231	-	-

3) 시장위험관리

연결회사는 지분상품에서 발생하는 가격변동위험에 노출되어 있습니다. 지분상품은 매매목적이 아닌 전략적 목적으로 보유하고 있습니다. 보고기간말 현재 공정가치로 평가하는 기타포괄손익-공정가치측정 금융자산은 당기말 및 전기말 현재 각각 5,689백만원 및 4,647백만원이며, 다른 변수가 일정하고 지분상품의 가격이 10% 변동할 경우 가격 변동이 자본에 미치는 영향은 당기말 및 전기말 현재 각각 569백만원 및 465백만원입니다.

(2) 자본위험관리

연결회사의 자본관리 목적은 계속기업으로 영업활동을 유지하고 주주 및 이해관계자의 이익을 극대화하고 자본비용의 절감을 위하여 최적의 자본구조를 유지하는데 있습니다. 연결회사는 배당조정, 신주발행 등의 정책을 통하여 자본구조를 경제환경의 변화에 따라 적절히 수정, 변경하고 있습니다. 연결회사의 자본위험관리정책은 전기와 중요한 변동이 없습니다.

(단위: 원)

구분	당기말	전기말
부채총계	5,496,970,497	8,356,165,388
차감: 현금및현금성자산	13,619,796,380	11,064,064,438
순부채	(8,122,825,883)	(2,707,899,050)
자본총계	101,891,974,287	103,887,324,014
순부채비율(*)	-	-

(*) 당기말 및 전기말 현재 순부채가 부(-)의 금액이므로 순부채비율을 산정하지 않았습니다.

나. 파생거래

-해당사항 없습니다.

6. 주요계약 및 연구개발활동

가. 경영상의 중요계약

-해당사항 없습니다.

나. 연구개발활동의 개요

회사는 별도의 연구개발조직이 없으며, 품질관리실에서 제품 품질 향상 및 원가 절감을 위한 활동을 상시 운영하고 있습니다.

7. 기타 참고사항

- 콘크리트 제품 제조 사업부문

(1) 산업의 특성, 성장성, 경기변동의 특성, 계절성

ㄱ. 레미콘

가. 중소기업 위주의 시장구조

○ 레미콘업은 배척플랜트(B/P)와 골재 야적장 그리고 몇 대의 믹서트럭만 갖추면 영업을 시작할 수 있고 업황

이 좋지 않을 때는 사업을 거두거나 타사에 매각하기도 쉬워 신규진입과 퇴출이 빈번히 일어나는 산업 중의 하나이다.

○ 대부분의 시멘트 제조기업과 일부 건설사가 보조 사업부문으로 시장에 참여하고 있고 전업 대형 레미콘기업은 그 수가 많지 않다. 이에 따라 대부분의 중소기업들이 영업권을 달리하고 난립하여 있는 상황으로 다수의 공급자가 별다른 진입장벽 없이 지역별로 치열한 경쟁을 벌이고 있는 상황이다.

나. 주문생산방식

○ 레미콘은 운송시간의 제약을 받는 산업의 특성상 주문에 의하여 생산 공급하는 주문형 산업의 성격을 지닌다. 그러므로 일반 제조업에 비하여 가동률이 저조한 편이며 수요에 대한 공급이 비탄력적인 산업이다.

다. 전형적인 내수산업

○ 레미콘은 토목, 건축공사에 사용되는 기초 교착자재로서 제품의 응결이 빨라 출하지에서 사용지역까지 90분 이내의 거리에 위치해야 하는 등 제품특성상 수출입이 불가능한 전형적인 내수산업이다. 또한 운송시간과 사용지역의 제한을 받기 때문에 영업권이 국한되어 제품 생산 이후 90분 이내에 도달할 수 있는 거리가 본 제품의 시장권역을 형성하므로 지역형 산업의 특성을 강하게 나타낸다.

라. 도시형 산업

○ 건설공사의 발주가 대부분 인구가 집중된 도심에서 발생하므로 한시적 제품 특성상 도시권에서 생산되어야 하는 도시집중형 산업이다.

마. 물적 유통이 중요한 산업

○ 레미콘 제품은 시멘트, 자갈, 모래 등의 원재료로 제조공정을 거친후 레미콘트럭으로 제한 시간내 건설현장에 운송하므로 제조업과 운송업의 양면성을 지니고 있다. 통상 원가내 운송비용이 15-20%를 차지하므로 R/T의 수송능력의 효율적인 관리가 매우 중요하며 성수기에 운송능력의 한계로 적기공급의 문제가 상시 제기된다. 또한 도시권의 교통환경이 점차 악화됨에 따라 수송능력이 낮아지고 물적 유통비용이 증가하고 있다.

바. 경기변동의 특성

○ 레미콘 산업은 건설관련 업종의 경기동향에 직접적인 영향을 받으며 건설활동이 활발한 봄과 가을에는 레미콘 수요가 급증하고 겨울철과 장마철에는 수요가 급락하고 있어 성수기와 비수기가 확연히 구분되는 계절적 특성을 지닌다.

ㄴ. 2차제품

가. 시장구조

○ 2차제품 제조업은 정부가 수급불균형에 대응하여 콘크리트 파일을 중소기업 고유업종에서 제외하였으며 대규모 설비투자를 요하고 시장성이 높아 대기업 중심의 과점적 시장구조가 형성되어 있다. 한편 시장규모의 변동폭이 낮은 콘크리트전주와 흙관은 대부분이 중소기업 중심으로 완전 경쟁시장을 형성하고 있다.

나. 내수중심적 산업

○ 2차제품은 단위 제품당 규격이 크고 중량이 무거워 운반비가 많이 드는 관계로 전량 내수에 의존하는 산업이다.

다. 다품종 소량생산

○ 2차제품은 성형방법 및 양생방법에 따라 매우 다양한 종류의 제품이 생산되며 규격과 종류가 매우 다양해 소량 다품종체제를 취하고 있다.

라. 경기변동의 특성

○ 2차제품은 건설공사의 필수 기초자재로서 건설경기의 변동에 전적으로 영향을 받는다. 콘크리트 파일의 경우 아파트, 택지 조성사업 기초공사에 사용되기 때문에 건설경기과 직결되고 있습니다. 콘크리트 전주와 흙관의 경우 공공재적 성격이 높아 건설경기뿐만 아니라 전력산업과 하수관련 정책 등에도 영향을 받으나, 레미콘 처럼 계절의 영향은 받지 않는다.

(2) 국내외 시장 여건(시장의 안정성, 경쟁상황, 시장점유율 추이)

가. 시장의 안정성 및 경쟁 상황

레미콘의 경우 진입장벽이 낮은편이나, 당사는 레미콘(1차제품) 및 2차제품(흙관, 고강도파일, 한전주, 통신주)을 생산하므로 레미콘의 낮은 진입장벽에 대한 위험성을 낮추었습니다. 당사는 제품의 생산 및 판매가 내수로 이루어져 환율로 인한 환손실등에 대한 환위험성이 없습니다. 생산 근로시간의 단축 및 원재료 가격 상승, 건설경기 침체로 인한 동종업계간 판매가 출혈경쟁으로 인해 실적 좋지 않을것으로 전망됩니다.

나. 시장 점유율

구 분	2021년	2022년	2023년	2024년	2025년	비고
레미콘	4.4%	5.0%	4.5%	5.0%	6.2%	당사 산정

- 레미콘은 시간제한적 산업으로 광주권역을 기준으로 산출된 것입니다.

- 에너지솔루션 사업

연결회사의 종속회사가 100% 출자하여 설립된 법인에서 영위하는 사업 부문 입니다.

(1) 산업의 특성, 성장성, 경기변동의 특성, 계절성

ㄱ. 전기자동차 충전기

1. 산업의 특성

최근 자동차 산업의 가장 큰 이슈는 친환경 자동차라고 할 수 있습니다. 2008년 시작된 유가 급등 문제로 세계 각국의 모터쇼는 친환경 자동차를 중심으로 진행이 되었습니다. 이는 석유자원의 고갈과 지구온난화 문제가 맞물려 자동차 업계의 신성장 동력으로 친환경차가 대두되고 있으며 이는 현재진행형 과제로 이어지고 있습니다. 국제 에너지기구는 중국, 인도의 경제성장으로 에너지 수요가 급증하고 있지만 석유 공급량은 한정되어 있어 심각한 석유 수급 불균형을 겪을 것으로 예상하고 있습니다. 또한, 환경문제등으로 인해 대체연료와 연료저감이 포함된 전기차의 중요성이 대두되는 이유로도 보고 있습니다.

2. 경기변동의 특성

현재 환경부 지도하에 국가기관, 공공기관들이 전기 자동차와 충전 인프라 보급 및 확대를 위해 노력하고 있습니다. 이는 장려금 정책, 세금 감면 정책 등으로 이어지고 있으며 점차 확대해 나가는 추세입니다. 민간 보급으로 확대되면 전기 자동차 충전기 사용기기의 대다수가 홈 충전기 및 완속 충전기를 사용할 것으로 예상하고 있으며 다양한 용량의 제품이 개발 및 판매가 될 것으로 예상하고 있습니다. 그러나 미국, 일본을 비롯한 해외 여러 국가들과 달리 국내의 독특한 공동 주거 및 주택환경 특수성으로 개인이 설치한 충전기 보다 공용 충전기가 확대 보급 될 것으로 예상되고 있습니다.

저탄소 녹색 성장을 위한 친환경 전기자동차의 민간보급 확대를 위해 주택환경에 맞는 전기 자동차 충전기 제작 및 홈 네트워크 솔루션이 확대 개발되고 있으며 충전기 사양 변화가 빠른 특성이 있습니다.

(2) 국내외 시장 여건

- 국내 시장

2015년과 2020년 이산화탄소 규제 목표치 달성을 위해 정부는 유럽수준은 아니지만 미국 수준 이상의 규제강도를 수립하였습니다. 앞으로 친환경차에 있어 모든 가능성을 염두 해두고 선진국의 규제와 표준화에 대항하겠다는 방침을 수립, 2016년부터 전기차 시장은 전체 자동차 시장에서 정부의 지원정책과 민간사업의 활성화로 인해 비교적 고르게 성장할 것으로 예상하고 있습니다.

- 해외시장

2015년 전기차 시장은 미국의 부진, 유럽과 중국의 활약으로 요약할 수 있습니다. 미국은 2014년 123,049대를 판매해 전기차 판매 1위를 기록했으나, 신규 모델 출시 지연에 따른 소비 지연 등의 이유로 2015년 11월까지 누적판매량 기준으로 역성장한 102,898대를 기록하였습니다. 반면 유럽은 2015년 10월까지 누적 판매량 13만대로 전년 대비 75% 성장하였습니다. 중국은 현재 전세계 전기차 시장에서의 비중이 42%까지 늘어났습니다. 2015년 중국 전기차 시장은 2014년 대비 3배 가까이 성장한 23만대 규모로 전세계 전기차 판매 1위를 차지하였습니다.

보고서제출일 현재 시장의 변화가 급변하고 있어 사업활동이 원활히 진행되고 있지 않습니다.

III. 재무에 관한 사항

1. 요약재무정보

※ 한국채택 국제회계기준 작성 기준에 따라 작성되었으며, 제52기~제50기의 재무제표는 외부감사인의 감사를 받았습니다.

(1) 연결재무제표에 관한 사항

(단위: 백만원)

구 분	제52기 당기 (2025년 12월말)	제51기 전기 (2024년 12월말)	제50기 전전기 (2023년 12월말)
유동자산	80,261	82,643	83,099
현금및현금성자산	13,620	11,064	8,095
기타금융자산	51,500	55,000	56,000
매출채권 및 기타채권	9,002	7,441	9,076
재고자산	5,591	8,857	9,754
기타자산	33	6	7
당기법인세자산	515	275	167
비유동자산	27,128	29,600	30,820
기타금융자산	6,298	5,066	5,040
관계기업투자	1,919	1,789	1,591
유형자산	16,309	20,145	21,839
투자부동산	973	639	640
무형자산	1,017	1,017	1,019
이연법인세자산	612	944	691
자 산 총 계	107,389	112,243	113,919
유동부채	5,126	8,249	7,118
비유동부채	371	107	482
부 채 총 계	5,497	8,356	7,600
지배기업 소유주지분	69,894	70,029	70,477
자본금	2,000	2,000	2,000
주식발행초과금	779	779	779
연결이익잉여금	66,645	67,597	68,073
연결기타포괄손익누계액	470	(347)	(375)
비지배지분	31,998	33,858	35,842
자 본 총 계	101,892	103,887	106,319
관계기업 투자주식의 평가 방법	지분법	지분법	지분법

구 분	제52기 당기 (2025.1.1~2025.12.31)	제51기 전기 (2024.1.1~2024.12.31)	제50기 전전기 (2023.1.1~2023.12.31)
매출액	45,103	35,684	41,253
영업이익(손실)	(3,331)	(2,495)	(1,577)
계속사업이익(손실)	(2,845)	(2,459)	1,534
당기순이익(손실)	(2,845)	(2,459)	1,534

지배기업 소유주지분	(985)	(476)	1,559
지배기업기본주당이익(손실)(원)	(49)	(24)	78
지배기업희석주당이익(손실)(원)	(49)	(24)	78
연결에 포함된 회사수	2	2	2

(2) 재무제표에 관한 사항

(단위: 백만원)

구 분	제52기 당기 (2025년 12월말)	제51기 전기 (2024년 12월말)	제50기 전전기 (2023년 12월말)
유동자산	33,745	35,186	32,822
현금및현금성자산	4,811	5,875	3,864
기타금융자산	22,500	24,000	24,000
매출채권 및 기타채권	4,451	3,722	2,897
재고자산	1,672	1,584	2,054
기타자산	6	5	7
당기법인세자산	305	-	-
비유동자산	13,166	11,550	11,471
기타비유동금융자산	5,821	4,701	4,679
종속기업투자	450	450	450
유형자산	4,293	3,799	3,992
투자부동산	973	639	640
무형자산	1,017	1,017	1,019
이연법인세자산	612	944	691
자 산 총 계	46,911	46,736	44,293
유동부채	2,470	3,913	2,256
비유동부채	278	47	435
부 채 총 계	2,748	3,960	2,691
자본금	2,000	2,000	2,000
주식발행초과금	779	779	779
이익잉여금	40,914	40,344	39,198
기타포괄손익누계액	470	(347)	(375)
자 본 총 계	44,163	42,776	41,602
종속기업 투자주식의 평가 방법	원가법	원가법	원가법

구 분	제52기 당기 (2025.1.1~2025.12.31)	제51기 전기 (2024.1.1~2024.12.31)	제50기 전전기 (2023.1.1~2023.12.31)
매출액	24,677	21,036	20,382
영업이익(손실)	(163)	849	400
계속사업이익(손실)	536	1,147	1,580
당기순이익(손실)	536	1,147	1,580
주당순이익(손실)(원)	27	57	79

2. 연결재무제표

2-1. 연결 재무상태표

연결 재무상태표

제 52 기	2025.12.31 현재
제 51 기	2024.12.31 현재
제 50 기	2023.12.31 현재

(단위 : 원)

	제 52 기	제 51 기	제 50 기
자산			
유동자산	80,261,191,508	82,642,700,842	83,099,449,220
현금및현금성자산	13,619,796,380	11,064,064,438	8,094,807,812
매출채권 및 기타유동채권	9,002,241,431	7,441,197,355	9,075,815,643
당기법인세자산	515,127,160	275,319,990	167,238,450
유동재고자산	5,590,811,749	8,856,593,895	9,754,364,520
기타유동금융자산	51,500,000,000	55,000,000,000	56,000,000,000
기타유동자산	33,214,788	5,525,164	7,222,795
비유동자산	27,127,753,276	29,600,788,560	30,819,515,748
유형자산	16,309,186,385	20,145,247,138	21,838,587,243
투자부동산	972,568,096	638,447,878	639,879,780
영업권 이외의 무형자산	1,017,180,000	1,017,180,000	1,019,180,000
기타비유동금융자산	6,297,459,052	5,066,213,806	5,039,811,617
지분법적용 투자지분	1,919,021,237	1,789,329,086	1,591,208,930
이연법인세자산	612,338,506	944,370,652	690,848,178
자산총계	107,388,944,784	112,243,489,402	113,918,964,968
부채			
유동부채	5,125,607,785	8,248,878,773	7,118,458,897
매입채무 및 기타유동채무	4,162,859,082	3,490,951,231	3,753,886,956
당기법인세부채		190,903,200	161,939,160
기타유동금융부채		387,937,104	
유동총당부채	130,764,685	3,372,055,271	1,742,548,567
기타 유동부채	831,984,018	807,031,967	1,460,084,214
비유동부채	371,362,712	107,286,615	481,921,926
기타비유동금융부채	149,014,370		370,521,414
기타 비유동 부채	222,348,342	107,286,615	111,400,512
부채총계	5,496,970,497	8,356,165,388	7,600,380,823
자본			
지배기업의 소유주에게 귀속되는 자본	69,893,929,597	70,028,857,908	70,477,032,201
자본금	2,000,000,000	2,000,000,000	2,000,000,000
자본잉여금	779,468,000	779,468,000	779,468,000

기타포괄손익누계액	470,122,839	(347,397,434)	(375,204,910)
이익잉여금(결손금)	66,644,338,758	67,596,787,342	68,072,769,111
비지배지분	31,998,044,690	33,858,466,106	35,841,551,944
자본총계	101,891,974,287	103,887,324,014	106,318,584,145
자본과부채총계	107,388,944,784	112,243,489,402	113,918,964,968

2-2. 연결 포괄손익계산서

연결 포괄손익계산서

제 52 기 2025.01.01 부터 2025.12.31 까지

제 51 기 2024.01.01 부터 2024.12.31 까지

제 50 기 2023.01.01 부터 2023.12.31 까지

(단위 : 원)

	제 52 기	제 51 기	제 50 기
수익(매출액)	45,103,016,559	35,683,765,002	41,252,744,468
매출원가	41,223,341,108	33,257,546,765	35,805,261,695
매출총이익	3,879,675,451	2,426,218,237	5,447,482,773
판매비와관리비	7,210,230,776	4,920,793,794	7,024,348,880
영업이익(손실)	(3,330,555,325)	(2,494,575,557)	(1,576,866,107)
기타이익	503,275,921	738,919,981	697,354,616
기타손실	2,104,754,427	3,301,577,329	18,543,553
금융수익	2,115,798,199	2,660,909,924	2,637,235,688
금융원가	18,683,343	30,548,070	90,349,596
지분법이익	129,692,151	198,120,156	247,382,661
법인세비용차감전순이익(손실)	(2,705,226,824)	(2,228,750,895)	1,896,213,709
법인세비용(수익)	140,234,645	230,316,712	361,920,124
당기순이익(손실)	(2,845,461,469)	(2,459,067,607)	1,534,293,585
기타포괄손익	850,111,742	27,807,476	25,496,767
당기손익으로 재분류되지 않는항목(세후기타포괄손익)	850,111,742	27,807,476	25,496,767
당기손익으로 재분류될 수 있는 항목(세후기타포괄손익)			
총포괄손익	(1,995,349,727)	(2,431,260,131)	1,559,790,352
당기순이익(손실)의 귀속			
지배기업의 소유주에게 귀속되는 당기순이익(손실)	(985,040,053)	(475,981,769)	1,559,250,554
비지배지분에 귀속되는 당기순이익(손실)	(1,860,421,416)	(1,983,085,838)	(24,956,969)
포괄손익의 귀속			
포괄손익, 지배기업의 소유주에게 귀속되는 지분	(134,928,311)	(448,174,293)	1,584,747,321
포괄손익, 비지배지분	(1,860,421,416)	(1,983,085,838)	(24,956,969)
주당이익			
기본주당이익(손실) (단위 : 원)	(49)	(24.00)	78.00
희석주당이익(손실) (단위 : 원)	(49)	(24.00)	78.00

2-3. 연결 자본변동표

연결 자본변동표

제 52 기 2025.01.01 부터 2025.12.31 까지

제 51 기 2024.01.01 부터 2024.12.31 까지

제 50 기 2023.01.01 부터 2023.12.31 까지

(단위 : 원)

	자본						
	지배기업의 소유주에게 귀속되는 자본					비지배자본	자본 합계
	자본금	자본잉여금	기타포괄손익누계액	이익잉여금	지배기업의 소유주에게 귀속되는 자본 합계		
2023.01.01 (기초자본)	2,000,000,000	779,468,000	(403,664,538)	66,516,481,418	68,892,284,880	35,866,508,913	104,758,793,793
당기순이익(손실)				1,559,250,554	1,559,250,554	(24,956,969)	1,534,293,585
기타포괄손익			28,459,628	(2,962,861)	25,496,767		25,496,767
2023.12.31 (기말자본)	2,000,000,000	779,468,000	(375,204,910)	68,072,769,111	70,477,032,201	35,841,551,944	106,318,584,145
2024.01.01 (기초자본)	2,000,000,000	779,468,000	(375,204,910)	68,072,769,111	70,477,032,201	35,841,551,944	106,318,584,145
당기순이익(손실)				(475,981,769)	(475,981,769)	(1,983,085,838)	(2,459,067,607)
기타포괄손익			27,807,476		27,807,476		27,807,476
2024.12.31 (기말자본)	2,000,000,000	779,468,000	(347,397,434)	67,596,787,342	70,028,857,908	33,858,466,106	103,887,324,014
2025.01.01 (기초자본)	2,000,000,000	779,468,000	(347,397,434)	67,596,787,342	70,028,857,908	33,858,466,106	103,887,324,014
당기순이익(손실)				(985,040,053)	(985,040,053)	(1,860,421,416)	(2,845,461,469)
기타포괄손익			817,520,273	32,591,469	850,111,742		850,111,742
2025.12.31 (기말자본)	2,000,000,000	779,468,000	470,122,839	66,644,338,758	69,893,929,597	31,998,044,690	101,891,974,287

2-4. 연결 현금흐름표

연결 현금흐름표

제 52 기 2025.01.01 부터 2025.12.31 까지

제 51 기 2024.01.01 부터 2024.12.31 까지

제 50 기 2023.01.01 부터 2023.12.31 까지

(단위 : 원)

	제 52 기	제 51 기	제 50 기
영업활동현금흐름	(2,052,930,633)	1,941,924,046	4,171,409,609
당기순이익(손실)	(2,845,461,469)	(2,459,067,607)	1,534,293,585
당기순이익조정을 위한 가감	1,287,254,248	3,319,387,187	683,205,579
영업활동으로 인한 자산 부채의 변동	(2,502,126,983)	(1,331,055,909)	409,033,234
배당금수취(영업)		25,671,581	29,047
이자수취	2,438,113,941	2,957,292,841	1,710,543,354
법인세환급(납부)	(430,710,370)	(570,304,047)	(165,695,190)
투자활동현금흐름	4,608,662,575	1,027,332,580	(1,259,008,992)
유형자산의 처분	2,644,545,455	372,232,369	142,531,654
기타비유동금융자산의 처분		4,460,000	
단기금융상품의 처분	55,000,000,000	52,400,000,000	55,000,000,000
매도가능금융자산의 처분	9,878,125	21,204,389	
대여금및수취채권의 처분	11,000,000	2,000,000	

유형자산의 취득	(997,313,857)	(363,042,597)	(401,511,599)
투자부동산의 취득	(348,900,000)		
기타비유동금융자산의 취득	(203,547,148)	(3,500,000)	
단기금융상품의 취득	(51,500,000,000)	(51,400,000,000)	(56,000,000,000)
매도가능금융자산의 취득		(21,581)	(29,047)
대여금및수취채권의 취득	(7,000,000)	(6,000,000)	
재무활동현금흐름			
현금및현금성자산의순증가(감소)	2,555,731,942	2,969,256,626	2,912,400,617
기초현금및현금성자산	11,064,064,438	8,094,807,812	5,182,407,195
기말현금및현금성자산	13,619,796,380	11,064,064,438	8,094,807,812

3. 연결재무제표 주석

제 52(당)기말 2025년 12월 31일 현재

제 51(전)기말 2024년 12월 31일 현재

주식회사 서산과 그 종속기업

1. 일반사항

1.1 지배기업의 개요

주식회사 서산과 그 종속기업(이하 "연결회사")의 지배기업인 주식회사 서산(이하 "지배기업")은 콘크리트 제품의 생산 및 판매 사업을 영위할 목적으로 1974년 2월 16일에 설립되었으며, 광주광역시 광산구에 본사를 두고 있습니다. 지배기업은 2005년 1월 21일 코스닥시장에 주식을 상장하였으며 주요 주주 현황은 다음과 같습니다

(단위: 주)

주주명	당기말		전기말	
	주식수	지분율	주식수	지분율
염종학	12,200,000	61.00%	12,200,000	61.00%
김수아	1,000,000	5.00%	1,000,000	5.00%
염등원	375,000	1.88%	375,000	1.88%
염홍섭	-	-	5,000	0.02%
기타주주	6,425,000	32.12%	6,420,000	32.10%
합계	20,000,000	100.00%	20,000,000	100.00%

1.2 종속기업의 개요

(1) 현황

당기말 및 전기말 현재 종속기업의 현황은 다음과 같습니다.

<당기말>

기업명	지분율	주된사업장	보고기간 종료일	업종
(주)성암(*1)	45.00%	전라남도 장성군	2025.12.31	콘크리트 제품 제조업
(주)성암에너지(*2)	100.00%	전라남도 나주시	2025.12.31	전기자동차 충전기, 변압기 등 제조업

(*1) (주)성암에 대해서는 지분율이 50% 미만이나 주주간 의결권 위임 약정 및 해당 법인의 이사회 구성 등을 고려한 결과 사실상 지배력을 보유하고 있다고 판단되어 연결대상에 포함하였습니다.

(*2) (주)성암에너지는 지배기업의 종속기업인 (주)성암이 100% 출자하여 설립하였습니다.

<전기말>

기업명	지분율	주된사업장	보고기간 종료일	업종
(주)성암(*1)	45.00%	전라남도 장성군	2024.12.31	콘크리트 제품 제조업
(주)성암에너지(*2)	100.00%	전라남도 나주시	2024.12.31	전기자동차 충전기, 변압기 등 제조업

(*1) (주)성암에 대해서는 지분율이 50% 미만이나 주주간 의결권 위임 약정 및 해당 법인의 이사회 구성 등을 고려한 결과 사실상 지배력을 보유하고 있다고 판단되어 연결대상에 포함하였습니다.

(*2) (주)성암에너지는 지배기업의 종속기업인 (주)성암이 100% 출자하여 설립하였습니다.

(2) 요약재무정보

당기 및 전기의 현재 종속기업의 요약재무정보는 다음과 같습니다.

<당기>

(단위: 원)

기업명	자산	부채	자본	매출	당기순손실	총포괄손실
(주)성암	61,092,242,972	2,914,228,859	58,178,014,113	20,669,954,002	(3,382,833,351)	(3,382,833,351)
(주)성암에너지	2,416,107,828	2,500,120,270	(84,012,442)	-	(224,926,150)	(224,926,150)

<전기>

(단위: 원)

기업명	자산	부채	자본	매출	당기순손실	총포괄손실
(주)성암	65,434,032,223	3,873,184,759	61,560,847,464	14,781,882,976	(3,610,143,615)	(3,610,143,615)
(주)성암에너지	4,594,166,358	4,453,252,650	140,913,708	-	(332,628,554)	(332,628,554)

1.3 연결범위의 변동

당기 및 전기 중 연결범위의 변동은 없습니다.

1.4 비지배지분

당기 및 전기 중 종속기업에 대한 비지배지분이 연결회사에게 중요한 종속기업의 정보는 다음과 같습니다.

(단위: 원)

구분	(주)성암	
	당기	전기
비지배지분율	55%	55%
기초 비지배지분	33,858,466,106	35,841,551,944
비지배지분에 귀속되는 당기순손실	(1,860,421,416)	(1,983,085,838)
기말 비지배지분	31,998,044,690	33,858,466,106

2. 중요한 회계정책

다음은 재무제표 작성에 적용된 중요한 회계정책입니다. 이러한 정책은 별도의 언급이 없다면, 표시된 회계기간에 계속적으로 적용됩니다.

2.1 재무제표의 작성 기준

연결회사의 연결재무제표는 한국채택국제회계기준(이하 "기업회계기준")에 따라 작성되었습니다. 한국채택국제회계기준은 국제회계기준위원회("IASB")가 발표한 기준서와 해석서 중 대한민국이 채택한 내용을 의미합니다.

재무제표는 다음을 제외하고는 역사적 원가에 기초하여 작성하였습니다.

- 특정 금융자산과 금융부채(파생상품 포함), 공정가치로 측정하는 특정 유형자산과 투자부동산 유형
- 순공정가치로 측정하는 매각예정자산
- 공정가치로 측정하는 조건부대가
- 확정급여제도와 공정가치로 측정하는 사외적립자산

한국채택국제회계기준은 재무제표 작성 시 중요한 회계추정의 사용을 허용하고 있으며, 회계정책을 적용함에 있어 경영진의 판단을 요구하고 있습니다. 보다 복잡하고 높은 수준의 판단이 필요한 부분이나 중요한 가정 및 추정이 필요한 부분은 주석3에서 설명하고 있습니다.

2.2 회계정책과 공시의 변경

2.2.1 연결회사가 신규 적용한 제·개정 기준서 및 해석서

연결회사는 2025년 1월 1일로 개시하는 회계기간부터 다음의 제·개정 기준서 및 해석서를 신규로 적용하였습니다.

(1) 기업회계기준서 제1021호 '환율변동효과'와 기업회계기준서 제1101호 '한국채택국제회계기준의 최초채택' 개정 - 교환가능성 결여

통화의 교환가능성을 평가하고 다른 통화와 교환이 가능하지 않다면 현물환율을 추정하며 관련 정보를 공시하도록 하고 있습니다. 해당 기준서의 개정이 연결재무제표에 미치는 중요한 영향은 없습니다.

2.2.2 연결회사가 적용하지 않은 제·개정 기준서 및 해석서

제정 또는 공표되었으나 시행일이 도래하지 않아 적용하지 아니한 제·개정 기준서 및 해석서는 다음과 같습니다.

(1) 기업회계기준서 제1109호 '금융상품', 제1107호 '금융상품: 공시' 개정

실무에서 제기된 의문에 대응하고 새로운 요구사항을 포함하기 위해 기업회계기준서 제1109호 '금융상품'과 제1107호 '금융상품: 공시'가 개정되었습니다. 동 개정사항은 2026년 1월 1일 이후 시작하는 회계연도부터 적용되며, 조기적용이 허용됩니다. 주요 개정내용은 다음과 같습니다. 연결회사는 동 개정으로 인한 연결재무제표의 영향을 검토 중에 있습니다.

- 특정 기준을 충족하는 경우, 결제일 전에 전자지급시스템을 통해 금융부채가 결제된 것으로(제거된 것으로) 간주할 수 있도록 허용
- 금융자산이 원리금 지급만으로 구성되어 있는지의 기준을 충족하는지 평가하기 위한 추가 지침을 명확히 하고 추가함.
- 계약상 현금흐름의 시기나 금액을 변경시키는 계약조건이 기업에 미치는 영향과 기업이 노출되는 정도를 금융상품의 각 종류별로 공시
- FVOCI 지정 지분상품에 대한 추가 공시

(2) 한국채택국제회계기준 연차개선Volume 11

한국채택국제회계기준 연차개선Volume 11은 2026년 1월 1일 이후 시작하는 회계연도부터 적용되며, 조기적용이 허용됩니다. 연결회사는 동 개정으로 인해 연결재무제표에 중요한 영향은 없을 것으로 예상하고 있습니다

- 기업회계기준서 제1101호 '한국채택국제회계기준의 최초채택' : K-IFRS 최초 채택시 위험회피회계 적용
- 기업회계기준서 제1107호 '금융상품: 공시' : 제거 손익, 실무적용지침
- 기업회계기준서 제1109호 '금융상품' : 리스부채의 제거 회계처리와 거래가격의 정의
- 기업회계기준서 제1110호 '연결재무제표' : 사실상의 대리인 결정
- 기업회계기준서 제1007호 '현금흐름표' : 원가법

(3) 기업회계기준서 제1109호 '금융상품', 제1107호 '금융상품: 공시' 개정 - 자연에 의존하는 전력과 관련된 계약

전력 생산의 원천이 통제할 수 없는 자연 조건(예: 날씨)에 의존하기 때문에 기업이 기초 전력량의 변동성에 노출되는 계약으로 자연에 의존하는 전력과 관련된 계약을 정의하고, '자연에 의존하는 전력을 매입 또는 매도하는 계약'이 자가 사용 예외의 평가 대상임을 명확히 하였습니다. 또한, 자연에 의존하는 '예상 전력거래의 '변동 가능 명목수량'을 '위험회피대상항목'으로 지정할 수 있게 하는 등 위험회피회계 요건을 변경하고, 관련 공시를 추가하였습니다. 동 개정사항은 2026년 1월 1일 이후 시작하는 회계연도부터 적용되며, 조기적용이 허용됩니다. 해당 기준서의 개정이 연결재무제표에 미치는 중요한 영향은 없습니다.

(4) 기업회계기준서 제1118호 '재무제표 표시와 공시' 제정

기업회계기준서 제1118호 '재무제표 표시와 공시'는 제1001호 '재무제표 표시'를 대체하며, 유사 기업 간 재무성과의 비교가능성을 높이고 이용자에게 더욱 목적적합한 정보를 제공하기 위한 새로운 요구사항을 포함합니다. 재무제표 항목의 인식이나 측정에는 영향을 미치지 않지만, 손익계산서와 '경영진이 정의한 성과측정치'의 공시를 포함해 표시와 공시에 미치는 영향은 광범위할 것으로 예상합니다.

기준서는 2027년 1월 1일 이후 시작하는 회계연도부터 적용되며, 조기도입이 가능합니다. 기준서의 소급 작성 요구에 따라, 2026년 12월 31일로 종료되는 회계연도의 비교정보는 기업회계기준서 제1118호에 따라 재작성됩니다.

연결회사는 제1118호를 아직 채택하지 않았으며, 기준서 적용이 연결회사에 미치는 영향을 평가 중입니다. 연결회사는 전환 계획을 수립하고 2027년 3월 31일 종료되는 기간의 제1118호에 따른 첫 중간재무제표 및 2027년 12월 31일 종료되는 회계연도의 연차재무제표 보고를 예정대로 준비하고 있습니다.

경영진은 현재 새로운 기준서의 적용이 연결회사의 연결재무제표에 미치는 영향을 검토 중에 있으며, 기준서의 채택이 회사의 순손익에 미치는 영향은 없으나 연결손익계산서의 수익과 비용을 새로운 범주로 분류하게 되어 영업손익의 계산 및 보고 방식에 영향을 미칠 것으로 예상합니다.

2.3 연결

연결회사는 기업회계기준서 제1110호 '연결재무제표'에 따라 연결재무제표를 작성하고 있습니다.

(1) 종속기업

종속기업은 지배기업이 지배하고 있는 모든 기업입니다. 연결회사가 투자한 기업에 관여해서 변동이익에 노출되거나 변동이익에 대한 권리가 있고, 투자한 기업에 대해 자신의 힘으로 그러한 이익에 영향을 미칠 능력이 있는 경우, 해당 기업을 지배한다고 판단합니다. 종속기업은 연결회사가 지배하게 되는 시점부터 연결재무제표에 포함되며, 지배력을 상실하는 시점에 연결재무제표에서 제외됩니다.

연결회사의 사업결합은 취득법으로 회계처리 됩니다. 이전대가는 취득일의 공정가치로 측정하고, 사업결합으로 취득한 식별가능한 자산·부채 및 우발부채는 취득일의 공정가치로 최초 측정하고 있습니다. 연결회사는 청산 시 순자산의 비례적 몫을 제공하는 비지배지분을 사업결합 건별로 판단하여 피취득자의 순자산 중 비례적 지분 또는 공정가치로 측정합니다. 그밖의 비지배지분은 다른 기준서의 요구사항이 없다면 공정가치로 측정합니다. 취득관련 원가는 발생 시 당기비용으로 인식됩니다.

영업권은 이전대가, 피취득자에 대한 비지배지분의 금액과 취득자가 이전에 보유하고 있던 피취득자에 대한 지분의 취득일의 공정가치 합계액이 취득한 식별가능한 순자산보다 클 경우, 그 초과금액으로 인식됩니다. 이전대가 등이 취득한 종속기업 순자산의 공정가액보다 작다면, 그 차액은 당기손익으로 인식됩니다.

연결회사 내의 기업간에 발생하는 거래로 인한 채권, 채무의 잔액, 수익과 비용 및 미실현이익 등은 제거됩니다. 또한 종속기업의 회계정책은 연결회사에서 채택한 회계정책을 일관성 있게 적용하기 위해 차이가 나는 경우 수정됩니다.

지배력의 상실을 발생시키지 않는 비지배지분과의 거래는 비지배지분의 조정금액과 지급 또는 수취한 대가의 공정가치의 차이를 지배기업의 소유주에게 귀속되는 자본으로 직접 인식합니다.

연결회사가 종속기업에 대해 지배력을 상실하는 경우, 보유하고 있는 해당 기업의 잔여 지분은 동 시점에 공정가치로 재측정되며, 관련 차액은 당기손익으로 인식됩니다.

(2) 관계기업

관계기업은 연결회사가 유의적 영향력을 보유하는 기업이며, 관계기업 투자는 최초에 취득원가로 인식하며 이후 지분법을 적용합니다. 연결회사와 관계기업 간의 거래에서 발생한 미실현이익은 연결회사의 관계기업에 대한 지분에 해당하는 부분만큼 제거됩니다. 관계기업의 손실 중 연결회사의 지분이 관계기업에 대한 투자지분(순투자의 일부를 구성하는 장기투자지분 포함)과 같거나 초과하는 경우에는 지분법 적용을 중지합니다. 단, 연결회사의 지분이 영(0)으로 감소된 이후 추가 손실분에 대하여 연결회사에 법적-의제의무가 있거나, 관계기업을 대신하여 지급하여야 하는 경우, 그 금액까지만 손실과 부채로 인식합니다. 또한 관계기업 투자에 대한 객관적인 손상의 징후가 있는 경우 관계기업 투자의 회수가능액과 장부금액과의 차이는 손상차손으로 인식됩니다. 연결회사는 지분법을 적용하기 위하여 관계기업의 재무제표를 이용할 때, 유사한 상황에서 발생한 동일한 거래나 사건에 대하여 연결회사가 적용하는 회계정책과 동일한 회계정책이 적용되었는지 검토하여 필요한 경우 관계기업의 재무제표를 조정합니다.

2.4 외화환산

(1) 기능통화와 표시통화

연결회사는 연결회사 내 개별기업의 재무제표에 포함되는 항목들을 각각의 영업활동이 이뤄지는 주된 경제 환경에서의 통화("기능통화")를 적용하여 측정하고 있습니다. 지배기업의 기능통화는 대한민국 원화이며, 연결재무제표는 대한민국 원화로 표시되어 있습니다.

(2) 외화거래와 보고기간말의 환산

외화거래는 거래일의 환율 또는 재측정되는 항목인 경우 평가일의 환율을 적용한 기능통화로 인식됩니다. 외화거래의 결제나 화폐성 외화 자산·부채의 환산에서 발생하는 외환차이는 당기손익으로 인식됩니다. 다만, 조건을 충족하는 현금흐름위험회피나 순투자의 위험회피의 효과적인 부분과 관련되거나 보고기업의 해외사업장에 대한 순투자의 일부인 화폐성항목에서 생기는 손익은 기타포괄손익으로 인식합니다.

차입금과 관련된 외환차이는 손익계산서에 금융원가로 표시되며, 다른 외환차이는 기타수익 또는 기타비용에 표시됩니다.

비화폐성 금융자산·부채로부터 발생하는 외환차이는 공정가치 변동손익의 일부로 보아 당기손익-공정가치 측정 지분상품으로부터 발생하는 외환차이는 당기손익으로, 기타포괄손익-공정가치 측정 지분상품의 외환차이는 기타포괄손익에 포함하여 인식됩니다.

2.5 금융자산

(1) 분류

연결회사는 다음의 측정 범주로 금융자산을 분류합니다.

- 당기손익-공정가치 측정 금융자산
- 기타포괄손익-공정가치 측정 금융자산
- 상각후원가 측정 금융자산

금융자산은 금융자산의 관리를 위한 사업모형과 금융자산의 계약상 현금흐름 특성에 근거하여 분류합니다.

공정가치로 측정하는 금융자산의 손익은 당기손익 또는 기타포괄손익으로 인식합니다. 채무상품에 대한 투자는 해당 자산을 보유하는 사업모형에 따라 그 평가손익을 당기손익 또는 기타포괄손익으로 인식합니다. 연결회사는 금융자산을 관리하는 사업모형을 변경하는 경우에만 채무상품을 재분류합니다.

단기매매항목이 아닌 지분상품에 대한 투자는 최초 인식시점에 후속적인 공정가치 변동을 기타포괄손익으로 표시할 것을 지정하는 취소불가능한 선택을 할 수 있습니다. 지정되지 않은 지분상품에 대한 투자의 공정가치 변동은 당기손익으로 인식합니다.

(2) 측정

연결회사는 최초 인식시점에 금융자산을 공정가치로 측정하며, 당기손익-공정가치 측정 금융자산이 아닌 경우에 해당 금융자산의 취득과 직접 관련되는 거래원가는 공정가치에 가산합니다. 당기손익-공정가치 측정 금융자산의 거래원가는 당기손익으로 비용처리합니다.

내재파생상품을 포함하는 복합계약은 계약상 현금흐름이 원금과 이자로만 구성되어 있는지를 결정할 때 해당 복합계약 전체를 고려합니다.

① 채무상품

금융자산의 후속적인 측정은 금융자산의 계약상 현금흐름 특성과 그 금융자산을 관리하는 사업모형에 근거합니다. 연결회사는 채무상품을 다음의 세 범주로 분류합니다.

(가) 상각후원가

계약상 현금흐름을 수취하기 위해 보유하는 것이 목적인 사업모형 하에서 금융자산을 보유하고, 계약상 현금흐름이 원리금만으로 구성되어 있는 자산은 상각후원가로 측정합니다. 상각후원가로 측정하는 금융자산으로서 위험회피관계의 적용 대상이 아닌 금융자산의 손익은 해당 금융자산을 제거하거나 손상할 때 당기손익으로 인식합니다. 유효이자율법에 따라 인식하는 금융자산의 이자수익은 '금융수익'에 포함됩니다.

(나) 기타포괄손익-공정가치 측정 금융자산

계약상 현금흐름의 수취와 금융자산의 매도 둘 다를 통해 목적을 이루는 사업모형 하에서 금융자산을 보유하고, 계약상 현금흐름이 원리금만으로 구성되어 있는 금융자산은 기타포괄손익-공정가치로 측정합니다. 손상차손(환입)과 이자수익 및 외환손익을 제외하고는, 공정가치로 측정하는 금융자산의 평가손익은 기타포괄손익으로 인식합니다. 금융자산을 제거할 때에는 인식한 기타포괄손익누계액을 자본에서 당기손익으로 재분류합니다. 유효이자율법에 따라 인식하는 금융자산의 이자수익은 '금융수익'에 포함됩니다. 외환손익은 '기타수익' 또는 '기타비용'으로 표시하고 손상차손은 '기타비용'으로 표시합니다.

(다) 당기손익-공정가치 측정 금융자산

상각후원가 측정이나 기타포괄손익-공정가치 측정 금융자산이 아닌 채무상품은 당기손익-공정가치로 측정됩니다. 위험회피관계가 적용되지 않는 당기손익-공정가치 측정 채무상품의 손익은 당기손익으로 인식하고 발생한 기간에 손익계산서에 '금융수익' 또는 '금융비용'으로 표시합니다.

② 지분상품

연결회사는 모든 지분상품에 대한 투자를 후속적으로 공정가치로 측정합니다. 공정가치 변동을 기타포괄손익으로 표시할 것을 선택한 장기적 투자목적 또는 전략적 투자목적의 지분상품에 대해 기타포괄손익으로 인식한 금액은 해당 지분상품을 제거할 때에도 당기손익으로 재분류하지 않습니다. 이러한 지분상품에 대한 배당수익은 연결회사가 배당을 받을 권리가 확정된 때 '금융수익'으로 당기손익으로 인식합니다.

당기손익-공정가치로 측정하는 금융자산의 공정가치 변동은 손익계산서에 '금융수익' 또는 '금융비용'으로 표시합니다. 기타포괄손익-공정가치로 측정하는 지분상품에 대한 손상차손(환입)은 별도로 구분하여 인식하지 않습니다.

(3) 손상

연결회사는 미래전망정보에 근거하여 상각후원가로 측정하거나 기타포괄손익-공정가치로 측정하는 채무상품에 대한 기대신용손실을 평가합니다. 손상 방식은 신용위험의 유의적인 증가 여부에 따라 결정됩니다. 단, 매출채권 및 리스채권에 대해 연결회사는 채권의 최초 인식시점부터 전체기간 기대신용손실을 인식하는 간편법을 적용합니다.

(4) 인식과 제거

금융자산의 정형화된 매입 또는 매도는 매매일에 인식하거나 제거합니다. 금융자산은 현금흐름에 대한 계약상 권리가 소멸하거나 금융자산을 양도하고 소유에 따른 위험과 보상의 대부분을 이전한 경우에 제거됩니다.

연결회사가 금융자산을 양도한 경우라도 채무자의 채무불이행시의 소구권 등으로 양도한 금융자산의 소유에 따른 위험과 보상의 대부분을 연결회사가 보유하는 경우에는 이를 제거하지 않고 그 양도자산 전체를 계속하여 인식하되, 수취한 대가를 금융부채로 인식합니다. 해당 금융부채는 재무상태표에 '차입금'으로 분류하고 있습니다.

(5) 금융상품의 상계

금융자산과 부채는 인식한 자산과 부채에 대해 법적으로 집행가능한 상계권리를 현재 보유하고 있고, 순액으로 결제하거나 자산을 실현하는 동시에 부채를 결제할 의도를 가지고 있을 때 상계하여 재무상태표에 순액으로 표시합니다. 법적으로 집행가능한 상계권리는 미래사건에 좌우되지 않으며, 정상적인 사업과정의 경우와 채무불이행의 경우 및 지급불능이나 파산의 경우에도 집행가능한 것을 의미합니다.

2.6 매출채권

매출채권은 유의적인 금융요소를 포함하지 않는 경우에는 무조건적인 대가의 금액으로, 유의적인 금융요소를 포함하는 경우에는 공정가치로 최초 인식합니다. 매출채권은 후속적으로 유효이자율법을 적용한 상각후원가에 손실충당금을 차감하여 측정됩니다. (연결회사의 매출채권 회계처리에 대한 추가적인 사항은 주석7 참조)

2.7 재고자산

재고자산은 원가와 순실현가능가치 중 작은 금액으로 표시되고, 재고자산의 원가는 총평균법에 따라 결정됩니다.

2.8 매각예정비유동자산(또는 처분자산집단)

비유동자산(또는 처분자산집단)은 장부금액이 매각거래를 통하여 주로 회수되고, 매각될 가능성이 매우 높은 경우에 매각예정으로 분류되며, 그러한 자산은 장부금액과 순공정가치 중 작은 금액으로 측정됩니다.

2.9 투자부동산

임대수익이나 투자차익을 목적으로 보유하고 있는 부동산(사용권 자산을 포함)은 투자부동산으로 분류됩니다. 투자부동산은 최초 인식시점에 원가로 측정되며, 최초 인식 후에는 원가에서 감가상각누계액과 손상차손누계액을 차감한 금액으로 표시됩니다. 투자부동산 중 토지를 제외한 투자부동산은 추정 경제적 내용연수 8 ~ 50년동안 정액법으로 상각됩니다.

2.10 유형자산

유형자산은 원가에서 감가상각누계액과 손상차손누계액을 차감하여 표시됩니다. 역사적 원가는 자산의 취득에 직접적으로 관련된 지출을 포함합니다.

토지를 제외한 자산은 취득원가에서 잔존가치를 제외하고, 다음의 추정 경제적 내용연수와 감가상각방법을 적용하여 감가상각됩니다.

구분	내용연수	감가상각방법
건물	12년~60년	정액법
건축물	10년~40년	정액법
기계장치	8년~20년	정액법
차량운반구	4년~5년	정액법
공구와기구	4년	정액법
비품	4년~5년	정액법
시험기구	3년	정액법
전기시설	15년	정액법
전화시설	15년	정액법

유형자산의 감가상각방법과 잔존가치 및 경제적 내용연수는 매 회계연도 말에 재검토되고필요한 경우 추정의 변경으로 조정됩니다.

2.11 정부보조금

정부보조금은 보조금의 수취와 정부보조금에 부가된 조건의 준수에 대한 합리적인 확신이있을 때 공정가치로 인식됩니다. 자산관련보조금은 자산의 장부금액을 계산할 때 차감하여 표시되며, 수익관련보조금은 이연하여 정부보조금의 교부 목적과 관련된 비용에서 차감하여 표시됩니다.

2.12 무형자산

영업권은 주석 2.3(1)에서 설명한 방식으로 측정되며, 원가에서 손상차손누계액을 차감한금액으로 표시되고 있습니다.

영업권을 제외한 무형자산은 역사적 원가로 최초 인식되고, 원가에서 상각누계액과 손상차손누계액을 차감한 금액으로 표시됩니다.

내부적으로 창출한 무형자산인 소프트웨어 개발비는 기술적 실현가능성, 미래경제적효익 등을 포함한 자산 인식요건이 충족된 시점 이후에 발생한 지출금액의 합계입니다. 계약적 고객관계는 사업결합으로 취득한 무형자산으로 취득일의 공정가치로 인식하고 있습니다. 회원권은 이용 가능 기간에 대하여 예측가능한 제한이 없으므로 내용연수가 한정되지 않아 상각되지 않습니다. 한정된 내용연수를 가지는 다음의 무형자산은 추정내용연수 동안 정액법으로 상각됩니다.

구분	내용연수	상각방법
기타의무형자산	비한정	-

2.13 비금융자산의 손상

영업권이나 내용연수가 비한정인 무형자산에 대하여는 매년, 상각대상 자산에 대하여는 자산손상을 시사하는 징후가 있을 때 손상검사를 수행하고 있습니다. 손상차손은 회수가능액(사용가치 또는 처분부대원가를 차감한 공정가치 중 높은 금액)을 초과하는 장부금액만큼 인식되고 영업권 이외의 비금융자산에 대한 손상차손은 매 보고기간말에 환입가능성이 검토됩니다.

2.14 매입채무와 기타채무

매입채무와 기타채무는 연결회사가 보고기간말 전에 제공받은 재화나 용역에 대하여 지급하지 않은 부채입니다. 해당 채무는 무담보이며, 인식 후에 통상 30일 이내에 지급됩니다. 매입채무와 기타채무는 보고기간 후 12개월 후에 지급기일이 도래하는 것이 아니라면 재무상태표에서 유동부채로 표시합니다. 해당 채무는 최초에 공정가치로 인식하고 이후 유효이자율법을 사용한 상각후원가로 측정합니다.

2.15 금융부채

(1) 분류 및 측정

연결회사의 당기손익-공정가치 측정 금융부채는 단기매매목적의 금융상품입니다. 주로 단기간 내에 재매입할 목적으로 부담하는 금융부채는 단기매매금융부채로 분류됩니다. 또한, 위험회피회계의 수단으로 지정되지 않은 파생상품이나 금융상품으로부터 분리된 내재파생상품도 단기매매금융부채로 분류됩니다.

당기손익-공정가치 측정 금융부채, 금융보증계약, 금융자산의 양도가 제거조건을 충족하지 못하는 경우에 발생하는 금융부채를 제외한 모든 비파생금융부채는 상각후원가로 측정하는 금융부채로 분류되고 있으며, 재무상태표상 '매입채무와 기타채무', '차입금' 등으로 표시됩니다.

차입금은 공정가치에서 발생한 거래원가를 차감한 금액으로 최초 인식하고 이후 상각후원가로 측정합니다. 받은 대가(거래원가 차감 후)와 상환금액의 차이는 유효이자율법을 사용하여 기간에 걸쳐 당기손익으로 인식합니다. 차입한도를 제공받기 위해 지급한 수수료는 차입한도의 일부나 전부로서 차입을 실행할 가능성이 높은 (probable) 범위까지는 차입금의 거래원가로 인식합니다. 이 경우 수수료는 차입을 실행할 때까지 이연합니다. 차입한도약정의 일부나 전부로서 차입을 실행할 가능성이 높다는 증거가 없는 범위의 관련 수수료는 유동성을 제공하는 서비스에 대한 선급금으로서 자산으로 인식 후 관련된 차입한도기간에 걸쳐 상각합니다.

특정일에 의무적으로 상환해야 하는 우선주는 부채로 분류됩니다. 이러한 우선주에 대한 유효이자율법에 따른 이자비용은 다른 금융부채에서 인식한 이자비용과 함께 손익계산서 상 '금융원가'로 인식됩니다.

보고기간 후 12개월 이상 부채의 결제를 연기할 수 있는 무조건의 권리를 가지고 있지 않다면 차입금은 유동부채로 분류합니다.

연결회사가 보고기간말 또는 보고기간말 이전에 약정사항을 준수하도록 요구받는다면, 이러한 약정사항은 부채의 유동 비유동 분류에 고려합니다. 보고기간 후에만 약정사항을 준수하도록 요구받는다면, 이러한 약정사항은 기말 유동성 분류에 영향을 미치지 않습니다.

(2) 제거

금융부채는 계약상 의무가 이행, 취소 또는 만료되어 소멸되거나 기존 금융부채의 조건이 실질적으로 변경된 경우에 재무상태표에서 제거됩니다. 소멸하거나 제3자에게 양도한 금융부채의 장부금액과 지급한 대가(양도한 비현금자산이나 부담한 부채를 포함)의 차액은 당기손익으로 인식합니다.

2.16 총당부채

과거사건의 결과로 현재의 법적의무나 의제의무가 존재하고, 그 의무를 이행하기 위한 자원의 유출가능성이 높으며, 당해 금액의 신뢰성 있는 추정이 가능한 경우 판매보증총당부채, 복구총당부채 및 소송총당부채 등을 인식하고 있습니다. 총당부채는 의무를 이행하기 위하여 예상되는 지출액의 현재가치로 측정되며, 시간경과로 인한 총당부채의 증가는 이자비용으로 인식됩니다.

2.17 당기법인세 및 이연법인세

법인세비용은 당기법인세와 이연법인세로 구성됩니다. 법인세는 기타포괄손익이나 자본에 직접 인식된 항목과 관련된 금액은 해당 항목에서 직접 인식하며, 이를 제외하고는 당기손익으로 인식됩니다.

당기법인세비용은 보고기간말 현재 제정되었거나 실질적으로 제정된 세법에 근거하여 측정합니다. 경영진은 적용 가능한 세법 규정이 해석에 따라 달라질 수 있는 상황에 대하여 연결회사가 세무신고 시 적용한 세무정책에 대하여 주기적으로 평가하고 있으며, 세무당국이 불확실한 법인세 처리를 수용할 가능성이 높은지 고려합니다. 연결회사는 법인세 측정 시 가장 가능성이 높은 금액 또는 기댓값 중 불확실성의 해소를 더 잘 예측할 것으로 예상되는 방법을 사용하여 불확실성의 영향을 반영합니다.

이연법인세는 자산과 부채의 장부금액과 세무기준액의 차이로 발생하는 일시적차이에 대하여 장부금액을 회수하거나 결제할 때의 예상 법인세효과로 인식됩니다. 하지만 영업권을 최초로 인식하는 경우에는 이연법인세부채를 인식하지 않는다. 또한, 사업결합 이외의 거래에서 자산·부채를 최초로 인식할 때 발생하는 이연법인세 자산과 부채는 그 거래가 회계이익이나 과세소득에 영향을 미치지 않고, 동일한 금액으로 가산할 일시적차이와 차감할 일시적차이를 발생시키지 않는다면 인식되지 않습니다. 이연법인세 자산과 부채는 보고기간말까지 제정되었거나 실질적으로 제정된 세율(및 세법)에 근거하여 당해 자산이 실현되거나 부채가 결제될 회계기간에 적용될 것으로 기대되는 세율을 사용하여 측정합니다.

이연법인세자산은 차감할 일시적차이가 사용될 수 있는 미래 과세소득의 발생가능성이 높은 경우에 인식됩니다.

종속기업, 관계기업 및 공동기업 투자지분과 관련된 가산할 일시적차이에 대해 소멸시점을 통제할 수 있고 예측가능한 미래에 일시적차이가 소멸하지 않을 가능성이 높은 경우를 제외하고 이연법인세부채를 인식하고 있습니다. 또한 이러한 자산으로부터 발생하는 차감할 일시적차이에 대하여 일시적차이가 예측가능한 미래에 소멸할 가능성이 높고 일시적차이가 사용될 수 있는 과세소득이 발생할 가능성이 높은 경우에만 이연법인세자산을 인식하고 있습니다.

이연법인세 자산과 부채는 법적으로 당기법인세자산과 당기법인세부채를 상계할 수 있는 권리를 연결회사가 보유하고 있고, 이연법인세 자산과 부채가 동일한 과세당국에 의해서 부과되는 법인세와 관련된 경우에 상계합니다. 당기법인세 자산과 부채는 법적으로 상계할 수 있는 권리를 연결회사가 보유하고 있고, 순액으로 결제할 의도가 있거나 자산을 실현하는 동시에 부채를 결제하려는 의도가 있는 경우에 상계합니다.

2.18 종업원급여

(1) 퇴직급여

연결회사의 퇴직연금제도는 확정기여제도입니다.

확정기여제도는 연결회사가 고정된 금액의 기여금을 별도 기금에 지급하는 퇴직연금제도이며, 기여금은 종업원이 근무 용역을 제공했을 때 비용으로 인식됩니다.

연결회사 내 일부 기업들은 장기 근속 임직원에게 장기종업원급여를 제공하고 있습니다. 이 급여를 받을 수 있는 권리는 주로 10년 이상의 장기간 근무한 임직원에게만 주어집니다. 기타장기종업원급여는 확정급여제도와 동일한 방법으로 측정되며, 근무원가, 기타장기종업원급여부채의 순이자 및 재측정요소는 당기손익으로 인식됩니다. 또한, 이러한 부채는 매년 독립적이고 적격한 보험계리사에 의해 평가됩니다.

해고급여에 대한 부채와 비용은 연결회사가 해고급여의 제안을 더 이상 철회할 수 없을 때와 기업회계기준서 제1037호 '총당부채, 우발부채, 우발자산'의 적용범위에 포함되고 해고급여의 지급을 수반하는 구조조정에 대한 원가를 인식할 때 중 이른 날에 인식합니다.

2.19 수익인식

연결회사는 기업회계기준서 제1115호 '고객과의 계약에서 생기는 수익'의 적용범위에 포함되는 고객과의 모든 계약에 5단계 수익인식모형(① 계약 식별 → ② 수행의무식별 → ③거래가격 산정 → ④ 거래가격을 수행의무에 배분 →⑤ 수행의무 이행 시 수익 인식)을 적용하여 수익을 인식합니다.

(1) 수행의무의 식별

연결회사는 레미콘 등을 제조하여 고객에게 판매하는 사업을 영위하고 있습니다. 연결회사는 ① 고객이 재화나 용역 그 자체에서 효익을 얻거나 고객이 쉽게 구할 수 있는 다른 자원과 함께하여 그 재화나 용역에서 효익을 얻을 수 있고, ② 고객에게 재화나 용역을 이전하기로 하는 약속을 계약 내의 다른 약속과 별도로 식별해 낼 수 있다면 구별되는 별도의 수행의무로 식별합니다. 고객과의 계약에서 연결회사의 수행의무는 재화의 공급입니다.

(2) 한 시점에 이행하는 수행의무

재화의 공급에 따른 수익은 자산을 이전하여 수행의무를 이행할 때 인식하고 있으며, 한 시점에 이행하는 수행의무는 고객에게 재화나 용역에 대한 통제를 이전하는 시점에 이행되고 있습니다. 연결회사는 수행의무를 이행하는 시점을 판단하기 위한 통제 이전의 지표로 다음을 참고하고 있습니다.

- ① 기업은 자산에 대해 현재 지급청구권이 있다
- ② 고객에게 자산의 법적 소유권이 있다
- ③ 기업이 자산의 물리적 점유를 이전하였다
- ④ 자산의 소유에 따른 유의적인 위험과 보상이 고객에게 있다
- ⑤ 고객이 자산을 인수하였다

2.20 리스

(1) 리스제공자

연결회사가 리스제공자인 경우 운용리스에서 생기는 리스수익은 리스기간에 걸쳐 정액기준으로 인식합니다. 운용리스 체결 과정에서 부담하는 리스개설직접원가를 기초자산의 장부금액에 더하고 리스료 수익과 같은 기준으로 리스기간에 걸쳐 비용으로 인식합니다. 각 리스자산은 재무상태표에서 그 특성에 기초하여 표시하였습니다.

2.21 연결재무제표 승인

연결회사의 연결재무제표는 2026년 3월 5일자로 이사회에서 승인됐으며, 정기주주총회에서 수정승인 될 수 있습니다.

3. 중요한 회계추정 및 가정

재무제표 작성에는 미래에 대한 가정 및 추정이 요구되며 경영진은 연결회사의 회계정책을 적용하기 위해 판단이 요구됩니다. 추정 및 가정은 지속적으로 평가되며, 과거 경험과 현재의 상황에 비추어 합리적으로 예측가능한 미래의 사건을 고려하여 이루어집니다. 회계추정의 결과가 실제 결과와 동일한 경우는 드물 것이므로 중요한 조정을 유발할 수 있는유의적인 위험을 내포하고 있습니다.

다음 회계연도에 자산 및 부채 장부금액의 조정에 영향을 미칠 수 있는 경영진 판단과 유의적 위험에 대한 추정 및 가정은 다음과 같습니다. 일부 항목에 대한 유의적인 판단 및 추정에 대한 추가적인 정보는 개별 주석에 포함되어 있습니다.

(1) 법인세

연결회사의 과세소득에 대한 법인세는 세법 및 과세당국의 결정을 적용하여 산정되므로 최종 세효과를 산정하는 데에는 불확실성이 존재합니다.

연결회사는 특정 기간동안 과세소득의 일정 금액을 투자, 임금증가 등에 사용하지 않았을 때 세법에서 정하는 방법에 따라 산정된 법인세를 추가로 부담합니다. 따라서, 해당 기간의 당기법인세와 이연법인세를 측정할 때 이에 따른 세효과를 반영하여야 하고, 이로 인해 연결회사가 부담할 법인세는 각 연도의 투자, 임금증가 등의 수준에 따라 달라지므로 최종세효과를 산정하는데에는 불확실성이 존재합니다.

(2) 금융상품의 공정가치

활성시장에서 거래되지 않는 금융상품의 공정가치는 원칙적으로 평가기법을 사용하여 결정됩니다. 연결회사는 보고기간말 현재 중요한 시장상황에 기초하여 다양한 평가기법의 선택 및 가정에 대한 판단을 하고 있습니다 (주석 5 참조).

(3) 금융자산의 손상

금융자산의 손실충당금은 부도위험 및 기대손실을 등에 대한 가정에 기초하여 측정됩니다. 연결회사는 이러한 가정의 설정 및 손상모델에 사용되는 투입변수의 선정에 있어서 연결회사의 과거 경험, 현재 시장 상황, 재무보고일 기준의 미래전망정보 등을 고려하여 판단합니다.

4. 금융상품의 범주

4.1 금융자산의 범주

<당기말>

(단위: 원)

구분	상각후원가 측정 금융자산	당기손익-공정가치 측정 금융자산	기타포괄손익-공정가치 측정 금융자산	합계
현금및현금성자산	13,619,796,380	-	-	13,619,796,380
기타유동금융자산	51,500,000,000	-	-	51,500,000,000
매출채권및기타채권	9,002,241,431	-	-	9,002,241,431
기타비유동금융자산	556,382,648	51,766,600	5,689,309,804	6,297,459,052
합계	74,678,420,459	51,766,600	5,689,309,804	80,419,496,863

<전기말>

(단위: 원)

구분	상각후원가 측정 금융자산	당기손익-공정가치 측정 금융자산	기타포괄손익-공정가치 측정 금융자산	합계
현금및현금성자산	11,064,064,438	-	-	11,064,064,438
기타유동금융자산	55,000,000,000	-	-	55,000,000,000
매출채권및기타유동채권	7,441,197,355	-	-	7,441,197,355
기타비유동금융자산	352,835,500	65,977,745	4,647,400,561	5,066,213,806
합계	73,858,097,293	65,977,745	4,647,400,561	78,571,475,599

4.2 금융부채의 범주

<당기말>

(단위: 원)

구분	상각후원가측정 금융부채	합계
매입채무및기타채무	4,162,859,082	4,162,859,082
기타비유동금융부채	149,014,370	149,014,370
합계	4,311,873,452	4,311,873,452

<전기말>

(단위: 원)

구분	상각후원가측정 금융부채	합계
매입채무및기타채무	3,490,951,231	3,490,951,231
기타유동금융부채	387,937,104	387,937,104
합계	3,878,888,335	3,878,888,335

4.3 금융상품 범주별 순손익

<당기>

(단위: 원)

구분	이자수익(비용)	배당금수익	대손충당금환입(전입)	평가및처분이익(손실)
<금융자산>				
상각후원가측정금융자산	2,115,798,199	-	(46,971,111)	-
당기손익-공정가치측정 금융자산	-	-	-	(4,333,020)
기타포괄손익-공정가치 측정 금융자산	-	-	-	1,041,909,243
<금융부채>				
상각후원가측정금융부채	(14,350,323)	-	-	-

<전기>

(단위: 원)

구분	이자수익(비용)	배당금수익	대손충당금환입(전입)	평가및처분이익(손실)
<금융자산>				
상각후원가측정금융자산	2,621,848,183	-	(238,410,193)	-
당기손익-공정가치측정 금융자산	-	21,581	-	13,390,160
기타포괄손익-공정가치 측정 금융자산	-	25,650,000	-	35,154,837
<금융부채>				
상각후원가측정금융부채	(30,548,070)	-	-	-

5. 금융상품의 공정가치

5.1 당기말과 전기말 현재 금융상품의 종류별 장부금액과 공정가치의 비교내용은 다음과 같습니다.

(단위: 원)

종류	당기말		전기말	
	장부금액	공정가치	장부금액	공정가치
<금융자산>				
현금및현금성자산	13,619,796,380	13,619,796,380	11,064,064,438	11,064,064,438
기타유동금융자산	51,500,000,000	51,500,000,000	55,000,000,000	55,000,000,000
매출채권및기타유동채권	9,002,241,431	9,002,241,431	7,441,197,355	7,441,197,355
당기손익-공정가치측정 금융자산	51,766,600	51,766,600	65,977,745	65,977,745
기타포괄손익-공정가치측정 금융자산	5,689,309,804	5,689,309,804	4,647,400,561	4,647,400,561
기타비유동금융자산	556,382,648	556,382,648	352,835,500	352,835,500
합계	80,419,496,863	80,419,496,863	78,571,475,599	78,571,475,599
<금융부채>				
매입채무및기타채무	4,162,859,082	4,162,859,082	3,490,951,231	3,490,951,231
기타금융부채	149,014,370	149,014,370	387,937,104	387,937,104
합계	4,311,873,452	4,311,873,452	3,878,888,335	3,878,888,335

(*) 경영진은 연결재무상태표상 상각후원가로 측정되는 금융상품의 장부금액은 공정가치와 근사하다고 판단하고 있습니다.

5.2 공정가치 서열체계

연결회사는 공정가치를 산정하는 데 사용한 투입변수의 신뢰성에 대한 정보를 제공하기 위하여 금융상품을 기준서에서 정한 세 수준으로 분류합니다. 공정가치로 측정되는 금융상품은 공정가치 서열체계에 따라 구분되며 정의된 수준들은 다음과 같습니다.

- 측정일에 동일한 자산이나 부채에 대해 접근할 수 있는 활성시장의 (조정하지 않은) 공시가격 (수준1)
- 수준 1의 공시가격 외에 자산이나 부채에 대해 직접적으로나 간접적으로 관측할 수 있는 투입변수 (수준2)
- 자산이나 부채에 대한 관측할 수 없는 투입변수 (수준3)

당기말과 전기말 현재 반복적으로 공정가치로 측정되고 인식된 연결회사의 금융상품은 다음과 같습니다.

<당기말> (단위: 원)

구분	장부금액	공정가치			
		수준1	수준2	수준3	합계
당기손익-공정가치측정 금융자산	51,766,600	-	-	51,766,600	51,766,600
기타포괄손익-공정가치측정 금융자산	5,689,309,804	468,600	-	5,688,841,204	5,689,309,804
합계	5,741,076,404	468,600	-	5,740,607,804	5,741,076,404

<전기말> (단위: 원)

구분	장부금액	공정가치			
		수준1	수준2	수준3	합계
당기손익-공정가치측정 금융자산	65,977,745	-	-	65,977,745	65,977,745
기타포괄손익-공정가치측정 금융 자산	4,647,400,561	2,171,700	-	4,645,228,861	4,647,400,561
합계	4,713,378,306	2,171,700	-	4,711,206,606	4,713,378,306

5.3 반복적인 공정가치 측정치의 서열체계 수준 간 이동

연결회사는 공정가치 서열체계의 수준 간 이동을 보고기간말에 인식합니다. 당기 및 전기 중 수준1과 수준2간의 대체는 없으며, 수준3 공정가치의 변동내역은 다음과 같습니다.

(단위: 원)

구 분	당기	전기
기초금액	4,713,378,306	4,686,016,117
총손익		
- 당기손익인식금액	(4,333,020)	13,390,160
- 기타포괄손익인식금액	1,041,909,243	35,154,837
취득	-	21,581
처분	(9,878,125)	(21,204,389)
기말금액	5,741,076,404	4,713,378,306

5.4 가치평가기법 및 투입변수

수준2 및 수준3의 공정가치 측정을 위해 사용된 평가기법은 당기말과 전기말이 동일합니다. 공정가치 측정치에 대해 다음의 가치평가기법을 사용하고 있습니다.

(단위: 원)

구분	공정가치	수준	가치평가기법	투입변수	투입변수 범위
당기손익-공정가치측정 금융자산					
광주전남레이콘조합 등	51,766,600	3	발행자 공시가격	N/A	N/A
기타포괄손익-공정가치측정 금융자산					
(주)광주방송	5,688,841,204	3	현재가치법, 수익접근법	영구성장률	0%
				가중평균자본비용	10.37%

당기말 현재 수준3 공정가치 측정과 관련된 투입변수 중 유의적이지만 관측가능하지 않은 투입변수의 변동이 당기손익에 미치는 영향은 다음과 같습니다.

(단위: 백만원)

구분	주요 투입변수	주요투입변수의 변동	유리한 변동	불리한 변동
기타포괄손익-공정가치측정 금융자산				
(주)광주방송	영구성장률	-1%~1%	40	(49)
	가중평균자본비용	-1%~1%	25	(32)

6. 현금및현금성자산

당기말과 전기말 현재 현금및현금성자산의 내용은 다음과 같습니다.

(단위: 원)

구분	당기말	전기말
현금	1,016,087	2,002,067
예금	778,875,337	705,685,006
특정금전신탁(*)	12,839,904,956	10,356,377,365
합계	13,619,796,380	11,064,064,438

(*) 동 특정금전신탁은 취득일로부터 환매가 3개월 이내인 환매채에 투자하는 상품으로 회사는 동 금융 상품을 현금및현금성자산으로 분류하였습니다.

7. 매출채권및기타채권

7.1 당기말과 전기말 현재 매출채권및기타채권의 내용은 다음과 같습니다.

(단위: 원)

구분	당기말			전기말		
	채권액	손실충당금	장부금액	채권액	손실충당금	장부금액
매출채권	10,591,892,402	(2,974,663,201)	7,617,229,201	8,771,857,689	(3,026,501,922)	5,745,355,767
기타유동채권:						
미수금	100,991,681	-	100,991,681	84,338,027	-	84,338,027
미수수익	1,284,020,549	-	1,284,020,549	1,607,503,561	-	1,607,503,561
단기대여금	-	-	-	4,000,000	-	4,000,000
합계	11,976,904,632	(2,974,663,201)	9,002,241,431	10,467,699,277	(3,026,501,922)	7,441,197,355

7.2 당기말과 전기말 현재 매출채권에 대해 전체 기간 기대신용손실을 손실충당금으로 인식하는 간편법을 적용하고 있으며, 매출채권에 대한 발생일 기준 연령분석 내용은 다음과 같습니다.

<당기말>

(단위: 원)

구분	4개월 이하	4개월 초과 8개월 이하	8개월 초과 12개월 이하	12개월 초과	개별평가	합계
총장부금액	7,512,766,782	3,822,090	-	-	3,075,303,530	10,591,892,402
기대손실율	0.59%	7.02%	-	-	95.27%	
전체기간기대손실	(44,437,167)	(268,354)	-	-	(2,929,957,680)	(2,974,663,201)
순장부금액	7,468,329,615	3,553,736	-	-	145,345,850	7,617,229,201

<전기말>

(단위: 원)

구분	4개월 이하	4개월 초과 8개월 이하	8개월 초과 12개월 이하	12개월 초과	개별평가	합계
총장부금액	5,578,082,177	85,792,512	-	-	3,107,983,000	8,771,857,689
기대손실율	0.98%	11.04%	-	-	95.32%	
전체기간기대손실	(54,394,025)	(9,470,747)	-	-	(2,962,637,150)	(3,026,501,922)
순장부금액	5,523,688,152	76,321,765	-	-	145,345,850	5,745,355,767

7.3 당기 및 전기 중 매출채권의 손실충당금(대손충당금)의 변동내용은 다음과 같습니다.

(단위: 원)

구분	당기	전기
기초금액	3,026,501,922	3,264,912,115
제각	(4,867,610)	-
환입	(46,971,111)	(238,410,193)
기말금액	2,974,663,201	3,026,501,922

8. 기타금융자산

8.1 당기말과 전기말 현재 기타금융자산의 내용은 다음과 같습니다.

(단위: 원)

구분	당기말		전기말	
	유동	비유동	유동	비유동
정기예금	51,500,000,000	-	55,000,000,000	-
당기손익-공정가치측정 금융자산	-	51,766,600	-	65,977,745
기타포괄손익-공정가치측정 금융자산	-	5,689,309,804	-	4,647,400,561
보증금	-	556,382,648	-	352,835,500
합계	51,500,000,000	6,297,459,052	55,000,000,000	5,066,213,806

8.2 당기손익-공정가치측정 금융자산

(1) 당기말과 전기말 현재 당기손익-공정가치측정 금융자산은 다음과 같습니다.

<당기말>

(단위: 원)

구분	취득원가	공정가치	장부금액	누적평가손익
광주전남레이콘조합 등	65,659,750	51,766,600	51,766,600	(13,893,150)

<전기말>

(단위: 원)

구분	취득원가	공정가치	장부금액	누적평가손익
원심력콘크리트조합 등	108,566,179	65,977,745	65,977,745	(42,588,434)

(2) 당기 및 전기 중 당기손익-공정가치측정 금융자산의 변동내용은 다음과 같습니다.

(단위: 원)

구분	당기	전기
기초금액	65,977,745	73,770,393
취득	-	21,581
처분	(9,878,125)	(21,204,389)
평가손익	(4,333,020)	13,390,160
기말금액	51,766,600	65,977,745

8.3 기타포괄손익-공정가치측정 금융자산

연결회사는 단기매매목적이 아닌 지분증권에 대해 최초적용일에 기타포괄손익-공정가치측정 항목으로 지정하는 취소불가능한 선택권을 적용하였습니다.

(1) 당기말과 전기말 현재 기타포괄손익-공정가치측정 금융자산은 다음과 같습니다.

<당기말>

(단위: 원,주)

구분	주식수	지분율	취득원가(*3)	공정가치	장부금액	미실현보유손익	법인세효과
(주)광주방송(*1)	513,000	6.40%	5,080,752,000	5,688,841,204	5,688,841,204	608,089,204	(133,779,625)
KDB생명 (*2)	142	-	5,836,215	468,600	468,600	(5,367,615)	1,180,875
합계			5,086,588,215	5,689,309,804	5,689,309,804	602,721,589	(132,598,750)

- (*1) 독립적인 외부평가기관의 전문가적 판단에 근거한 합리적인 평가모형과 추정치를 사용하여 산정한 금액을 공정가치로 평가하였습니다.
- (*2) 장외시장에서 형성된 매매가를 공정가치로 평가하였습니다.
- (*3) 기준서 제1109호의 최초적용에 따른 조정이 반영된 후의 간주취득원가입니다.

<전기말>

(단위: 원,주)

구분	주식수	지분율	취득원가(*3)	공정가치	장부금액	미실현보유손익	법인세효과(*4)
(주)광주방송(*1)	513,000	6.40%	5,080,752,000	4,645,228,861	4,645,228,861	(435,523,139)	91,024,337
KDB생명 (*2)	855	-	5,836,215	2,171,700	2,171,700	(3,664,515)	765,883
합계			5,086,588,215	4,647,400,561	4,647,400,561	(439,187,654)	91,790,220

- (*1) 독립적인 외부평가기관의 전문가적 판단에 근거한 합리적인 평가모형과 추정치를 사용하여 산정한 금액을 공정가치로 평가하였습니다.
- (*2) 장외시장에서 형성된 매매가를 공정가치로 평가하였습니다.
- (*3) 기준서 제1109호의 최초적용에 따른 조정이 반영된 후의 간주취득원가입니다.

(2) 당기 및 전기 중 기타포괄손익-공정가치측정 금융자산의 변동은 다음과 같습니다.

(단위: 원)

구분	당기	전기
기초금액	4,647,400,561	4,612,245,724
평가	1,041,909,243	35,154,837
기말금액	5,689,309,804	4,647,400,561

9. 재고자산

당기말과 전기말 현재 재고자산의 저가법 평가내용은 다음과 같습니다.

<당기말>

(단위: 원)

구분	평가전금액	순실현가능가치	평가총당금	
			환입(전입)	당기 잔액
제품	4,814,627,363	4,079,620,894	927,547,015	(735,006,469)
상품	244,884,301	244,884,301	6,455,000	-
원재료	1,097,779,855	1,097,779,855	-	-
보조재료	168,526,699	168,526,699	-	-
합계	6,325,818,218	5,590,811,749	934,002,015	(735,006,469)

<전기말>

(단위: 원)

구분	평가전금액	순실현가능가치	평가총당금	
			환입(전입)	전기 잔액
제품	8,505,498,008	6,842,944,524	(868,098,132)	(1,662,553,484)
상품	398,118,220	391,663,220	-	(6,455,000)
원재료	1,456,773,293	1,456,773,293	-	-
보조재료	165,212,858	165,212,858	-	-
합계	10,525,602,379	8,856,593,895	(868,098,132)	(1,669,008,484)

10. 기타유동자산

당기말과 전기말 현재 기타유동자산의 내용은 다음과 같습니다.

(단위: 원)

구분	당기말	전기말
선급금	33,214,788	5,525,164

11. 관계기업투자

11.1 당기말과 전기말 현재 관계기업의 현황은 다음과 같습니다.

기업명	지분율	주된사업장	업종
(주)성암아스콘	35.00%	전라남도 장성군	콘크리트 제품제조업

11.2 투자내용

당기말과 전기말 현재 관계기업투자의 내용은 다음과 같습니다.

(단위: 원)

기업명	당기말			전기말		
	취득원가	순자산지분가액	장부금액	취득원가	순자산지분가액	장부금액
(주)성암아스콘	140,000,000	1,919,021,237	1,919,021,237	140,000,000	1,789,329,086	1,789,329,086

11.3 지분법 평가내용

당기 및 전기 중 관계기업투자의 지분법 평가내용은 다음과 같습니다.

<당기>

(단위: 원)

기업명	기초가액	취득	처분	배당	지분법이익	기말가액
(주)성암아스콘	1,789,329,086	-	-	-	129,692,151	1,919,021,237

<전기>

(단위: 원)

기업명	기초가액	취득	처분	배당	지분법이익	기말가액
(주)성암아스콘	1,591,208,930	-	-	-	198,120,156	1,789,329,086

11.4 요약재무정보

당기말과 전기말 현재 관계기업의 요약재무정보는 다음과 같습니다.

<당기>

(단위: 원)

기업명	자산	부채	자본	매출	당기순이익	총포괄이익
(주)성암아스콘	6,266,589,223	783,671,402	5,482,917,821	2,335,213,628	370,549,002	370,549,002

<전기>

(단위: 원)

기업명	자산	부채	자본	매출	당기순이익	총포괄이익
(주)성암아스콘	5,894,836,941	782,468,122	5,112,368,819	2,936,064,848	566,057,591	566,057,591

12. 유형자산

12.1 당기말과 전기말 현재 유형자산의 내용은 다음과 같습니다.

<당기말>

(단위: 원)

구분	취득원가	감가상각누계액	손상차손누계액	장부금액
토지	6,082,805,954	-	-	6,082,805,954
건물	4,127,816,453	(2,451,370,842)	-	1,676,445,611
구축물	10,948,863,665	(5,936,468,856)	-	5,012,394,809
기계장치	34,593,246,380	(32,826,004,886)	-	1,767,241,494
차량운반구	3,309,135,127	(2,222,016,054)	-	1,087,119,073
공구와기구	42,782,384	(42,782,384)	-	-
비품	454,288,138	(437,542,825)	-	16,745,313
시험기구	205,939,098	(198,829,375)	-	7,109,723
전기시설	1,195,004,581	(778,980,173)	-	416,024,408
전화시설	32,387,818	(32,387,818)	-	-
건설중인자산	243,300,000	-	-	243,300,000
합계	61,235,569,598	(44,926,383,213)	-	16,309,186,385

<전기말>

(단위: 원)

구분	취득원가	감가상각누계액	손상차손누계액	장부금액
토지	7,820,041,064	-	-	7,820,041,064
정부보조금(*)	(511,000,000)	-	-	(511,000,000)
건물	6,295,517,873	(2,698,049,672)	(257,598,808)	3,339,869,393
구축물	10,948,863,665	(5,429,943,553)	-	5,518,920,112
기계장치	35,621,522,395	(32,776,549,467)	(21,375,000)	2,823,597,928
차량운반구	2,833,814,829	(2,078,064,403)	-	755,750,426
공구와기구	113,864,384	(113,864,384)	-	-
비품	496,430,411	(483,697,645)	-	12,732,766
시험기구	201,059,098	(193,273,821)	-	7,785,277
전기시설	1,402,223,981	(851,295,828)	(173,377,981)	377,550,172
전화시설	60,387,818	(44,054,487)	(16,333,331)	-
합계	65,282,725,518	(44,668,793,260)	(468,685,120)	20,145,247,138

(*) 나주혁신산업단지 내의 토지 취득시 전라남도 나주시로부터 지원받은 보조금입니다.

12.2 당기 및 전기 중 유형자산의 변동내용은 다음과 같습니다.

<당기>

(단위: 원)

구분	기초잔액	취득	처분	대체(*2)	감가상각비(*1)	기말잔액
토지	7,820,041,064	-	(1,737,235,110)	-	-	6,082,805,954
정부보조금	(511,000,000)	-	511,000,000	-	-	-
건물	3,339,869,393	-	(1,547,784,054)	-	(115,639,728)	1,676,445,611
구축물	5,518,920,112	-	-	-	(506,525,303)	5,012,394,809
기계장치	2,823,597,928	24,454,000	-	(13,394,451)	(1,067,415,983)	1,767,241,494
차량운반구	755,750,426	624,672,130	(6,622,700)	-	(286,680,783)	1,087,119,073
비품	12,732,766	10,007,727	-	-	(5,995,180)	16,745,313
시험기구	7,785,277	4,880,000	-	-	(5,555,554)	7,109,723
전기시설	377,550,172	90,000,000	-	-	(51,525,764)	416,024,408
건설중인자산	-	243,300,000	-	-	-	243,300,000
합계	20,145,247,138	997,313,857	(2,780,641,864)	(13,394,451)	(2,039,338,295)	16,309,186,385

(*1) 감가상각비 중 판매관리비로 인식된 감가상각비는 229,973,179원이며, 제조원가 등에 포함된 감가상각비는 1,809,365,116원입니다.

(*2) 투자부동산으로 재분류 되었습니다.

<전기>

(단위: 원)

구분	기초잔액	취득	처분	손상차손(*2)	감가상각비(*1)	기말잔액
토지	7,954,100,661	-	(134,059,597)	-	-	7,820,041,064
정부보조금	(1,021,000,000)	510,000,000	-	-	-	(511,000,000)
건물	3,551,754,042	-	(67,944,244)	-	(143,940,405)	3,339,869,393
구축물	6,026,667,257	-	-	-	(507,747,145)	5,518,920,112
기계장치	4,056,380,233	-	-	(21,375,000)	(1,211,407,305)	2,823,597,928
차량운반구	610,818,043	359,242,597	(15,501,256)	-	(198,808,958)	755,750,426
비품	16,369,653	2,350,000	-	-	(5,986,887)	12,732,766
시험기구	12,973,331	1,450,000	-	-	(6,638,054)	7,785,277
전기시설	612,324,025	-	-	(173,377,981)	(61,395,872)	377,550,172
전화시설	18,199,998	-	-	(16,333,331)	(1,866,667)	-
합계	21,838,587,243	873,042,597	(217,505,097)	(211,086,312)	(2,137,791,293)	20,145,247,138

(*1) 감가상각비 중 판매관리비로 인식된 감가상각비는 205,585,245원이며, 제조원가 등에 포함된 감가상각비는 1,932,206,048원입니다.

(*2) 종속기업 중 (주)성암에너지 보유 자산에 대한 손상액입니다.

13. 투자부동산

13.1 당기말과 전기말 현재 투자부동산의 내용은 다음과 같습니다.

<당기말>

(단위: 원)

구분	취득원가	감가상각누계액	장부금액
토지	626,826,473	-	626,826,473
건물	225,378,391	(201,189,237)	24,189,154
구축물	230,928,244	(178,802,959)	52,125,285
기계장치	1,269,330,015	(999,902,831)	269,427,184
합계	2,352,463,123	(1,379,895,027)	972,568,096

<전기말>

(단위: 원)

구분	취득원가	감가상각누계액	장부금액
토지	626,826,473	-	626,826,473
건물	208,378,391	(198,759,966)	9,618,425
구축물	172,628,244	(170,625,264)	2,002,980
합계	1,007,833,108	(369,385,230)	638,447,878

13.2 당기 및 전기 중 투자부동산의 변동내용은 다음과 같습니다.

<당기>

(단위: 원)

구분	기초잔액	취득	처분	대체(*)	감가상각비	기말잔액
토지	626,826,473	-	-	-	-	626,826,473
건물	9,618,425	17,000,000	-	-	(2,429,271)	24,189,154
구축물	2,002,980	58,300,000	-	-	(8,177,695)	52,125,285
기계장치	-	273,600,000	-	13,394,451	(17,567,267)	269,427,184
합계	638,447,878	348,900,000	-	13,394,451	(28,174,233)	972,568,096

(*) 유형자산에서 재분류 되었습니다.

<전기>

(단위: 원)

구분	기초잔액	취득	처분	감가상각비	기말잔액
토지	626,826,473	-	-	-	626,826,473
건물	10,237,781	-	-	(619,356)	9,618,425
구축물	2,815,526	-	-	(812,546)	2,002,980
합계	639,879,780	-	-	(1,431,902)	638,447,878

13.3 당기 및 전기 중 투자부동산과 관련하여 당기손익으로 인식한 내용은 다음과 같습니다.

(단위: 원)

구분	당기	전기
투자부동산에서 발생한 임대수익	343,005,415	413,554,152
임대수익투자부동산 직접운영비용	41,357,286	18,847,592

13.4 당기말 현재 투자부동산의 공정가치는 17,184,070천원(전기말: 16,467,014천원)입니다.

13.5 운용리스 제공내역

연결회사는 보유중인 투자부동산에 대하여 운용리스를 제공하는 계약을 체결하고 있으며, 운용리스의 리스수익 구성내역은 다음과 같습니다.

(단위: 원)

구분	당기	전기
운용리스의 리스수익	343,005,415	413,554,152

13.6 당기말과 전기말 현재 운용리스료의 만기분석 내용은 다음과 같습니다.

(단위: 원)

리스기간	당기말	전기말
1년이내	401,210,580	275,702,770
1년초과 5년이내	1,604,842,320	-
5년초과	1,905,750,242	-
합계	3,911,803,142	275,702,770

14. 무형자산

14.1 당기말과 전기말 현재 무형자산의 내용은 다음과 같습니다.

<당기말>

(단위: 원)

구분	취득원가	손상차손누계액	장부금액
회원권(*)	1,118,444,044	(101,264,044)	1,017,180,000

(*) 회원권을 비한정내용연수를 가진 무형자산으로 분류하고 상각하지 않고 있습니다.

<전기말>

(단위: 원)

구분	취득원가	손상차손누계액	장부금액
회원권(*)	1,118,444,044	(101,264,044)	1,017,180,000

(*) 회원권을 비한정내용연수를 가진 무형자산으로 분류하고 상각하지 않고 있습니다.

14.2 당기 및 전기 중 무형자산의 변동내용은 다음과 같습니다.

<당기>

(단위: 원)

구분	기초잔액	취득	처분	환입(손상차손)	기말잔액
회원권	1,017,180,000	-	-	-	1,017,180,000

<전기>

(단위: 원)

구분	기초잔액	취득	처분	환입(손상차손)	기말잔액
회원권	1,019,180,000	-	-	(2,000,000)	1,017,180,000

15. 매입채무및기타채무

당기말과 전기말 현재 매입채무및기타채무의 내용은 다음과 같습니다.

(단위: 원)

구분	당기말	전기말
매입채무	2,333,248,228	1,656,230,136
미지급금	1,829,610,854	1,834,721,095
합계	4,162,859,082	3,490,951,231

16. 기타금융부채

당기말과 전기말 현재 기타금융부채의 내용은 다음과 같습니다.

(단위: 원)

구분	당기말	전기말
임대보증금(유동)	-	387,937,104
임대보증금(비유동)	149,014,370	-
합계	149,014,370	387,937,104

17. 기타부채

당기말과 전기말 현재 기타부채의 내용은 다음과 같습니다.

(단위: 원)

구분	당기말	전기말
기타유동부채:		
선수금	330,641,433	317,021,607
예수금	58,440,255	47,676,190
부가가치세예수금	198,760,920	207,916,180
선수수익	-	11,702,770
미지급비용	244,141,410	222,715,220
소계	831,984,018	807,031,967
기타비유동부채:		
장기선수수익	50,803,142	-
장기미지급비용	171,545,200	107,286,615
소계	222,348,342	107,286,615
합계	1,054,332,360	914,318,582

18. 계약부채

당기말과 전기말 현재 계약부채의 내용은 다음과 같습니다.

(단위: 원)

구분	당기말	전기말
계약부채(*)	330,641,433	317,021,607

(*) 계약부채는 전액 선수금에 포함되어 있습니다.

19. 총당부채

연결회사는 손해배상 등 법적소송관련 채무를 총당부채로 계상하고 있습니다. 당기 및 전기 중 연결회사의 총당부채의 변동내용은 다음과 같습니다.

<당기>

(단위: 원)

구분	기초금액	설정	지급	기말금액
단기소송총당부채	3,372,055,271	1,928,735,261	(5,170,025,847)	130,764,685

<전기>

(단위: 원)

구분	기초금액	설정	지급	기말금액
단기소송총당부채	1,742,548,567	3,082,989,748	(1,453,483,044)	3,372,055,271

20. 퇴직급여

연결회사는 임직원에 대하여 확정기여형 퇴직급여제도를 운영하고 있습니다. 당기 및 전기 중 퇴직급여와 관련하여 인식된 손익은 다음과 같습니다.

(단위: 원)

구분	당기	전기
판매비와관리비	312,176,310	113,647,910
제조원가	310,794,190	315,196,330
합계	622,970,500	428,844,240

21. 자본금과 자본잉여금

21.1 자본금

당기말과 전기말 현재 자본금의 내용은 다음과 같습니다.

(단위: 원, 주)

구분	당기말	전기말
발행할 주식의 총수	60,000,000	60,000,000
1주당 액면금액	100	100
발행한 주식수	20,000,000	20,000,000
보통주자본금	2,000,000,000	2,000,000,000

21.2 자본잉여금

당기말과 전기말 현재 자본잉여금의 내용은 다음과 같습니다.

(단위: 원)

구분	당기말	전기말
주식발행초과금	779,468,000	779,468,000

21.3 당기 및 전기 중 자본금 및 자본잉여금의 변동내용은 없습니다.

22. 기타포괄손익누계액

22.1 당기말과 전기말 현재 기타포괄손익누계액의 내용은 다음과 같습니다.

(단위: 원)

구분	당기말	전기말
기타포괄손익-공정가치측정 금융자산 평가손익	470,122,839	(347,397,434)

22.2 당기 및 전기 중 기타포괄손익누계액의 변동내용은 다음과 같습니다.

<당기>

(단위: 원)

구분	기초	증가	감소	법인세효과	기말
기타포괄손익-공정가치측정 금융자산 평가손익	(347,397,434)	1,043,612,343	(1,703,100)	(224,388,970)	470,122,839

<전기>

(단위: 원)

구분	기초	증가	감소	법인세효과	기말
기타포괄손익-공정가치측정 금융자산 평가손익	(375,204,910)	35,154,837	-	(7,347,361)	(347,397,434)

23. 이익잉여금

23.1 당기말과 전기말 현재 이익잉여금의 내용은 다음과 같습니다.

(단위: 원)

구분	당기말	전기말
이익준비금(*)	1,000,000,000	1,000,000,000
임의적립금	20,000,000,000	20,000,000,000
미처분이익잉여금	45,644,338,758	46,596,787,342
합계	66,644,338,758	67,596,787,342

상법의 규정에 따라 자본금의 50%에 달할 때까지 매 결산기의 금전에 의한 이익배당액의 10% 이상의 금액을 이익준비금으로 적립하고 있으며, 이익배당목적으로 사용될 수 없으며 자본전입 또는 결손보전에만 사용이 가능합니다.

23.2 당기 및 전기 중 연결이익잉여금의 변동내역은 다음과 같습니다.

(단위: 원)

구분	당기	전기
기초금액	67,596,787,342	68,072,769,111
지배기업 소유주지분 당기순손실	(985,040,053)	(475,981,769)
지배기업 소유주지분 기타포괄이익(*)	32,591,469	-
기말금액	66,644,338,758	67,596,787,342

(*) 기타포괄손익-공정가치측정 금융자산의 이연법인세율 변동에 따른 금액입니다.

24. 매출액 및 매출원가

24.1 당기 및 전기 중 매출액의 내용은 다음과 같습니다.

(단위: 원)

구분	당기	전기
한시점에 인식하는 수익:		
제품매출액	44,293,104,829	34,807,412,962
상품매출액	809,911,730	876,352,040
소계	45,103,016,559	35,683,765,002
기간에 걸쳐 인식하는 수익:	-	-
합계	45,103,016,559	35,683,765,002

24.2 당기 및 전기 중 매출원가의 내용은 다음과 같습니다.

(단위: 원)

구분	당기	전기
<제품매출원가>		
기초제품	6,842,944,524	7,362,473,174
당기제품제조원가	37,880,541,221	32,138,051,078
타계정대체액	(8,004,762)	(255,188)
기말제품	(4,079,620,894)	(6,842,944,524)
제품매출원가	40,635,860,089	32,657,324,540
<상품매출원가>		
기초상품	391,663,220	401,085,845
당기상품매입원가	440,702,100	590,799,600
기말상품	(244,884,301)	(391,663,220)
상품매출원가	587,481,019	600,222,225
합계	41,223,341,108	33,257,546,765

25. 판매비와 관리비

당기 및 전기 중 판매비와 관리비의 내용은 다음과 같습니다.

(단위: 원)

구분	당기	전기
급여	1,577,635,230	1,498,372,230
퇴직급여	312,176,310	113,647,910
복리후생비	274,184,308	226,781,695
여비교통비	150,423,868	111,804,077
통신비	36,977,168	39,287,311
수도광열비	71,243,714	76,975,205
세금과공과	252,707,950	272,466,606
지급임차료	12,620,000	21,170,000
감가상각비	258,147,412	207,017,147
수선비	240,828,175	11,121,643
차량유지비	89,752,121	89,459,188
보험료	17,710,010	20,051,800
기업업무추진비	144,530,835	114,243,179
광고선전비	8,440,910	28,126,000
운반비	2,651,985,800	1,526,854,800
지급수수료	1,002,679,269	720,757,543
대손상각비(환입)	(46,971,111)	(238,410,193)
소모품비	121,356,646	55,958,923
도서인쇄비	23,047,841	16,444,100
교육훈련비	10,686,600	6,615,000
잡비	67,720	2,049,630
합계	7,210,230,776	4,920,793,794

26. 비용의 성격별 분류

당기 및 전기 중 비용의 성격별 분류는 다음과 같습니다.

(단위: 원)

구분	당기	전기
제품의 감소(증가)	2,763,323,630	519,528,650
상품의 감소(증가)	146,778,919	9,422,625
원부재료의 사용액	24,180,006,447	19,466,205,369
타계정대체액	(8,004,762)	(255,188)
상품의 매입	440,702,100	590,799,600
종업원급여	6,137,483,100	5,835,994,650
복리후생비	898,105,634	810,468,187
여비교통비	150,423,868	111,804,077
통신비	36,977,168	39,287,311
수도광열비	71,243,714	76,975,205
세금과공과	468,828,440	499,920,873
지급임차료	12,620,000	21,170,000
감가상각비	2,067,512,528	2,139,223,195
수선비	342,252,999	65,437,643
차량유지비	410,436,216	395,625,817
보험료	25,550,470	27,510,000
기업업무추진비	144,530,835	114,243,179
광고선전비	8,440,910	28,126,000
운반비	6,428,067,704	4,448,845,995
지급수수료	1,012,009,269	727,647,543
대손상각비(환입)	(46,971,111)	(238,410,193)
소모품비	1,132,623,823	756,280,212
도서인쇄비	23,047,841	16,444,100
교육훈련비	10,686,600	6,615,000
동력비	1,576,827,822	1,707,381,079
잡비	67,720	2,049,630
합계	48,433,571,884	38,178,340,559

(*) 연결포괄손익계산서상 매출원가 및 판매비와관리비의 합계액입니다.

27. 금융수익 및 금융비용

27.1 당기 및 전기 중 금융수익의 내용은 다음과 같습니다.

(단위: 원)

구분	당기	전기
이자수익	2,115,798,199	2,621,848,183
배당금수익	-	25,671,581
당기손익-공정가치측정금융자산 평가이익	-	13,390,160
합계	2,115,798,199	2,660,909,924

27.2 당기 및 전기 중 금융비용의 내용은 다음과 같습니다.

(단위: 원)

구분	당기	전기
이자비용	14,350,323	30,548,070
당기손익-공정가치측정금융자산 평가손실	4,333,020	-
합계	18,683,343	30,548,070

28. 기타수익 및 기타비용

28.1 당기 및 전기 중 기타수익의 내용은 다음과 같습니다.

(단위: 원)

구분	당기	전기
수입운반비	64,936,890	110,485,055
유형자산처분이익	37,922,755	160,228,528
수입임대료	386,590,665	462,895,232
잡이익	13,825,611	5,311,166
합계	503,275,921	738,919,981

28.2 당기 및 전기 중 기타비용의 내용은 다음과 같습니다.

(단위: 원)

구분	당기	전기
총당부채전입	1,928,735,261	3,082,989,748
유형자산처분손실	174,019,164	5,501,256
유형자산손상차손	-	211,086,312
무형자산손상차손	-	2,000,000
잡손실	2,000,002	13
합계	2,104,754,427	3,301,577,329

29. 법인세비용

29.1 법인세비용의 내용은 다음과 같습니다.

(단위: 원)

구분	당기	전기
법인세부담액	-	503,185,070
일시적차이로 인한 이연법인세 변동액	332,032,146	(253,522,474)
자본에 직접 반영된 이연법인세	(191,797,501)	(7,347,361)
과거기간 법인세 당기 계상액	-	(11,998,523)
법인세비용	140,234,645	230,316,712

29.2 자본에 직접 반영된 법인세 내용은 다음과 같습니다.

(단위: 원)

구분	당기	전기
기타포괄손익-공정가치측정 금융자산 평가손익	(191,797,501)	(7,347,361)

29.3 법인세비용차감전순손익과 법인세비용간의 관계는 다음과 같습니다.

(단위: 원)

구분	당기	전기
법인세비용차감전순손익	(2,705,226,824)	(2,228,750,895)
적용세율에 따른 법인세	(617,149,902)	(487,808,938)
조정사항:		
세무상 과세되지 않는 수익	5,368,197	2,895,069
세무상 차감되지 않는 비용	-	(1,608,255)
종속기업 이연법인세자산 미인식효과	744,223,337	753,572,619
기타(일시적차이등)	7,793,013	(39,950,293)
법인세비용	140,234,645	230,316,712
평균유효세율(*)	-	-

(*) 평균유효세율 마이너스로 표시하지 않았습니다.

29.4 일시적차이 및 이연법인세자산(부채)의 증감내용은 다음과 같습니다.

<당기>

(단위: 원)

구분	일시적차이의 변동내역				이연법인세자산(부채)	
	기초	증가	감소	기말	기초	기말
대손충당금	2,937,940,997	2,867,013,081	2,937,940,997	2,867,013,081	614,029,668	630,742,878
채고자산평가손실충당금	1,603,969,966	735,006,469	1,603,969,966	735,006,469	335,229,723	161,701,423
장기미지급비용	107,286,615	171,545,200	107,286,615	171,545,200	22,422,902	37,739,944
단기소송충당부채	3,372,055,271	130,764,685	3,372,055,271	130,764,685	704,759,552	28,768,231
미지급비용	222,715,220	244,141,410	222,715,220	244,141,410	46,547,481	53,711,110
당기손익-공정가치측정 금융자산	(18,477,745)	(3,772,550)	(10,483,695)	(11,766,600)	(3,861,848)	(2,588,652)
미지급금	34,326,710	84,737,660	34,326,710	84,737,660	7,174,283	18,642,285
무형자산	101,264,044	-	-	101,264,044	21,164,185	22,278,090
업무용차량	46,362,775	49,928,824	42,062,464	54,229,135	9,689,820	11,930,410
감가상각누계액	(1,142,198,249)	172,123,725	2,548,500	(972,623,024)	(238,719,434)	(213,977,065)
지분법적용투자주식	(1,649,329,086)	(129,692,151)	-	(1,779,021,237)	(68,941,956)	(78,276,934)
미수수익	(1,607,503,561)	(1,284,020,549)	(1,607,503,561)	(1,284,020,549)	(335,968,245)	(282,484,520)
기타포괄손익-공정가치측정 금융자산	3,402,048,439	1,703,100	1,043,612,343	2,360,139,196	711,028,124	519,230,623
일시적차이 소계	7,410,461,396	3,039,478,904	7,748,530,830	2,701,409,470	1,824,554,255	907,417,823
이월결손금	6,821,659,530	5,956,618,705	-	12,778,278,235	1,425,726,842	2,811,221,211
합계	14,232,120,926	8,996,097,609	7,748,530,830	15,479,687,705	3,250,281,097	3,718,639,034
자산성 없는 이연법인세자산					2,305,910,445	3,106,300,528
장부에 계상되는 이연법인세자산					944,370,652	612,338,506

<전기>

(단위: 원)

구분	일시적차이의 변동내역				이연법인세자산(부채)	
	기초	증가	감소	기말	기초	기말
대손충당금	3,160,968,267	2,937,940,997	3,160,968,267	2,937,940,997	660,642,368	614,029,668
채고자산평가손실충당금	735,871,834	1,603,969,966	735,871,834	1,603,969,966	153,797,214	335,229,723
장기미지급비용	82,143,590	107,286,615	82,143,590	107,286,615	17,168,010	22,422,902
단기소송충당부채	1,742,548,567	3,372,055,271	1,742,548,567	3,372,055,271	364,192,651	704,759,552
미지급비용	243,664,300	222,715,220	243,664,300	222,715,220	50,925,839	46,547,481
당기손익-공정가치측정 금융자산	(18,158,197)	(13,390,160)	(13,070,612)	(18,477,745)	(3,795,063)	(3,861,848)
미지급금	44,165,160	34,326,710	44,165,160	34,326,710	9,230,519	7,174,283
무형자산	99,264,044	101,264,044	99,264,044	101,264,044	20,746,185	21,164,185
업무용차량	140,460,382	13,501,748	107,599,355	46,362,775	29,356,220	9,689,820
감가상각누계액	(1,305,495,521)	166,202,000	2,904,728	(1,142,198,249)	(272,848,564)	(238,719,434)
지분법적용투자주식	(1,451,208,930)	(198,120,156)	-	(1,649,329,086)	(60,660,533)	(68,941,956)
미수수익	(1,942,948,219)	(1,607,503,561)	(1,942,948,219)	(1,607,503,561)	(406,076,178)	(335,968,245)
기타포괄손익-공정가치측정 금융자산	3,437,203,276	-	35,154,837	3,402,048,439	718,375,485	711,028,124
일시적차이 소계	4,968,478,553	6,740,248,694	4,298,265,851	7,410,461,396	1,281,054,153	1,824,554,255
이월결손금	4,981,690,562	1,839,968,968	-	6,821,659,530	1,041,173,327	1,425,726,842
합계	9,950,169,115	8,580,217,662	4,298,265,851	14,232,120,926	2,322,227,480	3,250,281,097
자산성 없는 이연법인세자산					1,631,379,302	2,305,910,445
장부에 계상되는 이연법인세자산					690,848,178	944,370,652

29.5 당기말과 전기말 현재 이연법인세부채로 인식되지 않은 종속기업과 관련한 가산할 일시적 차이는 다음과 같습니다.

(단위: 원)

구분	당기말	전기말	사유
종속기업	27,252,381,358	25,732,725,315	처분하지 않을 예정

29.6 당기말과 전기말 현재 이연법인세자산(부채)의 회수(결제) 시기는 다음과 같습니다.

(단위: 원)

구분	당기말	전기말
12개월 이내에 회수(결제)될 이연법인세자산(부채)	284,225,301	454,713,618
12개월 이후에 회수(결제)될 이연법인세자산(부채)	328,113,205	489,657,034
계	612,338,506	944,370,652

30. 주당이익(손실)

30.1 당기 및 전기 중 기본주당순이익(손실)의 내용은 다음과 같습니다.

(단위: 원, 주)

구분	당기	전기
지배기업 귀속 보통주당기순이익(손실)	(985,040,053)	(475,981,769)
가중평균유통보통주식수(*)	20,000,000	20,000,000
기본주당순이익(손실)	(49)	(24)

(*) 지배기업의 가중평균유통보통주식수는 발행주식수와 일치합니다.

30.2 희석주당순이익(손실)

당기 및 전기에 연결회사는 희석성 잠재적 보통주를 보유하고 있지 않으므로 희석주당순이익(손실)은 기본주당순이익(손실)과 동일합니다.

31. 현금흐름표

31.1 현금및현금성자산은 연결재무상태표와 연결현금흐름표상의 금액이 일치하게 관리되고 있습니다.

31.2 당기 및 전기 중 당기순손실에 대한 조정 내용은 다음과 같습니다.

(단위: 원)

구분	당기	전기
법인세비용	140,234,645	230,316,712
퇴직급여	84,737,660	35,476,990
대손상각비(환입)	(46,971,111)	(238,410,193)
당기손익-공정가치측정 금융자산 평가손실(이익)	4,333,020	(13,390,160)
복리후생비	85,684,775	2,502,105
감가상각비	2,067,512,528	2,139,223,195
이자수익	(2,115,798,199)	(2,621,848,183)
이자비용	14,350,323	17,415,690
수입임대료	(13,005,415)	(17,554,152)
배당금수익	-	(25,671,581)
지분법이익	(129,692,151)	(198,120,156)
재고자산평가손실(환입)	(868,963,497)	868,098,132
유형자산처분이익	(37,922,755)	(160,228,528)
유형자산처분손실	174,019,164	5,501,256
유형자산손상차손	-	211,086,312
무형자산손상차손	-	2,000,000
총당부채전입액	1,928,735,261	3,082,989,748
합계	1,287,254,248	3,319,387,187

31.3 당기 및 전기 중 영업활동 자산·부채의 증감 내용은 다음과 같습니다.

(단위: 원)

구분	당기	전기
매출채권의 감소(증가)	(1,824,902,323)	1,566,074,634
미수금의 증가	(16,653,654)	(24,490,811)
기타비유동자산의 감소	2,310,376	1,697,631
재고자산의 감소	4,134,745,643	29,672,493
유동충당부채의 감소	(5,170,025,847)	(1,453,483,044)
임대보증금의 감소	(200,000,000)	-
매입채무및기타채무의 증가(감소)	587,170,191	(808,412,715)
기타부채의 감소	(14,771,369)	(642,114,097)
합계	(2,502,126,983)	(1,331,055,909)

32. 특수관계자거래

32.1 특수관계자 현황

당기말과 전기말 현재 연결회사의 특수관계자 현황은 다음과 같습니다.

구분	당기말	전기말
관계기업	(주)성암아스콘	(주)성암아스콘
기타특수관계자	(주)엠지인더스트리	(주)성암토건 등(*)

(*) 전기 중 특수관계자에서 제외되었습니다.

32.2 당기 및 전기 중 특수관계자와의 매출·매입 등 중요한 거래내용은 다음과 같습니다.

(단위: 원)

구분	특수관계자명	당기		전기		
		매출 등	매입 등	매출 등	유형자산매각	매입 등
관계기업	(주)성암아스콘	43,585,250	-	49,341,080	-	-
기타특수관계자	(주)엠지인더스트리	117,058,200	29,056,700	-	-	-
	(주)성암토건 등(*)	-	-	2,254,158,900	-	1,405,301,210
	주요경영진	-	-	-	12,727,273	-
합계		160,643,450	29,056,700	2,303,499,980	12,727,273	1,405,301,210

(*) 전기 중 (주)성암토건 등 특수관계자에서 제외되었으며, 특수관계자에 해당하는 기간의 거래액은 특수관계자 거래내역에 포함되어 있습니다.

32.3 당기말과 전기말 현재 특수관계자와의 중요한 채권 및 채무의 내용은 다음과 같습니다.

(단위: 원)

구분	특수관계자명	당기		전기	
		매출채권 등	매입채무 등	매출채권 등	매입채무 등
관계기업	(주)성암아스콘	7,674,949	-	6,470,855	-
기타특수관계자	(주)엠지인더스트리	128,764,020	211,590,700	-	-
합계		136,438,969	211,590,700	6,470,855	-

32.4 주요경영진에 대한 보상

연결회사는 기업 활동의 계획·운영·통제에 대하여 중요한 권한과 책임을 가진 등기임원, 비등기임원, 내부감사 책임자 및 각 사업부문장 등을 주요 경영진으로 판단하였으며, 당기 및 전기 중 주요 경영진에 대한 보상을 위해 지급한 금액은 다음과 같습니다.

(단위: 원)

구분	당기	전기
단기종업원급여	414,039,530	520,105,730
퇴직급여	208,285,810	41,558,870

33. 우발상황과 약정사항

33.1 당기말 현재 연결회사가 타인으로부터 제공받은 지급보증 내용은 다음과 같습니다.

(단위: 원)

제공자	보증금액	보증처	내용
서울보증보험	1,781,478,014	한국전력공사 등	이행보증보험 등

33.2 당기말 현재 연결회사의 보험가입내용은 다음과 같습니다.

(단위: 원)

보험의 종류	부보자산	장부금액	부보금액	보험회사
화재보험 2건	건물	1,491,315,292	2,245,000,000	삼성화재 등
가스배상책임보험 5건		-	2,530,000,000	메리츠화재
자동차보험 29건	차량운반구	1,087,119,073	450,000,000	삼성화재 등

33.3 당기말 현재 연결회사의 계류 중인 소송사건은 총 4건이며, 이 중 연결회사가 원고로계류 중인 사건이 1건(소송가액 960백만원), 나머지 3건은 피고(소송가액 131백만원)로 계류중에 있습니다. 현재로서는 동 소송의 전망을 예측할 수 없습니다.

33.4 담보제공

당기말 현재 담보제공 내용은 다음과 같습니다.

(단위: 원)

구분	계정과목	장부금액	설정금액	설정권자
가압류	토지, 건물	2,188,827,868	336,704,208	한국철도시설공단

34. 영업부문

34.1 연결회사의 영업부문은 2개로 구성되어 있으며 그 내용은 다음과 같습니다.

영업부문	주요 재화 및 용역	주요 고객정보	지역정보
콘크리트 제품 제조	레이콘	건설업체, 주택업체 및 일반수요자 등	광주광역시 광산구 전라남도 장성군
	흙관, 파일 및 전주 등	관급: 원심력조합(조달청), 한국전력공사 및 한국통신공사 민수: 건설업체, 주택업체 및 일반수요자 등	
에너지솔루션	전기자동차 충전기외	-	전라남도 나주시

34.2 영업부문별 정보는 다음과 같습니다.

(1) 당기 및 전기 중 영업부문의 손익정보는 다음과 같습니다.

(단위: 원)

구분	당기		전기	
	콘크리트제품제조	에너지솔루션	콘크리트제품제조	에너지솔루션
매출액	45,103,016,559	-	35,683,765,002	-
영업손실	(3,257,718,132)	(72,837,193)	(2,385,696,458)	(108,879,099)
당기순손실	(2,620,535,319)	(224,926,150)	(2,126,439,053)	(332,628,554)

(*) 상기 금액은 내부거래가 제거된 후의 금액입니다.

(2) 당기말과 전기말 현재 영업부문의 자산 및 부채정보는 다음과 같습니다.

(단위: 원)

구분	당기말		전기말	
	콘크리트제품제조	에너지솔루션	콘크리트제품제조	에너지솔루션
자산	104,972,836,956	2,416,107,828	107,649,323,044	4,594,166,358
부채	5,496,850,227	120,270	7,832,912,738	523,252,650

(*) 상기 금액은 내부거래가 제거된 후의 금액입니다.

34.3 당기 및 전기 중 연결회사의 수익금액 중 전체 수익의 10% 이상을 차지하는 주요고객 및 수익금액은 다음과 같습니다.

(단위: 원)

영업부문	회사명	당기	전기
콘크리트 제품제조	A사	5,736,583,278	5,654,376,455
	B사	4,232,327,600	4,624,335,894
	C사	5,754,471,800	2,351,852,400

35. 위험관리

35.1 금융위험관리

연결회사는 경영활동과 관련하여 신용위험, 유동성위험 및 시장위험 등 다양한 금융위험에 노출되어 있습니다. 연결회사는 금융위험이 경영에 미칠 수 있는 불리한 효과를 최소화하기 위해 노력하고 있습니다.

(1) 신용위험관리

연결회사는 채무불이행으로 인한 재무적 손실을 경감시키기 위하여 신용도가 일정 수준 이상인 거래처와 거래하고, 충분한 담보 또는 지급보증을 수취하고 있습니다. 연결회사는 신용위험 노출 및 거래처의 신용등급을 주기적으로 검토하여 거래처의 여신한도 및 담보수준을 재조정하는 등 신용위험을 관리하고 있습니다.

당기말과 전기말 현재 금융상품 종류별 신용위험의 최대 노출금액은 다음과 같습니다.

(단위: 원)

구분	당기말		전기말	
	장부금액	신용위험 최대노출금액	장부금액	신용위험 최대노출금액
현금및현금성자산(*1)	13,619,796,380	13,618,780,293	11,064,064,438	11,062,062,371
기타유동금융자산	51,500,000,000	51,500,000,000	55,000,000,000	55,000,000,000
매출채권및기타채권(*2)	9,002,241,431	11,976,904,632	7,441,197,355	10,467,699,277
기타비유동금융자산(*3)	6,297,459,052	608,149,248	5,066,213,806	418,813,245
합계	80,419,496,863	77,703,834,173	78,571,475,599	76,948,574,893

(*1) 신용위험 최대 노출금액은 현금시재가 제외된 금액입니다.

(*2) 신용위험 최대 노출금액은 대손충당금이 제외된 금액입니다.

(*3) 신용위험 최대 노출금액은 지분증권인 기타포괄손익-공정가치측정 금융자산이 제외된 금액입니다.

(2) 유동성위험관리

연결회사는 미래의 현금흐름을 예측하여 단기 및 중장기 자금조달 계획을 수립하여 유동성위험을 관리하고 있으며, 유동성 위험 분석에 포함된 금액은 계약상의 할인되지 않은 현금흐름입니다. 금융부채의 잔존계약 만기에 따른 만기분석내용은 다음과 같습니다.

<당기말>

(단위: 원)

구분	장부금액	1년미만	1년~5년	5년초과
매입채무및기타채무	4,162,859,082	4,162,859,082	-	-
기타금융부채	149,014,370	-	-	200,000,000
합계	4,311,873,452	4,162,859,082	-	200,000,000

<전기말>

(단위: 원)

구분	장부금액	1년미만	1년~5년	5년초과
매입채무및기타채무	3,490,951,231	3,490,951,231	-	-
기타금융부채	387,937,104	400,000,000	-	-
합계	3,878,888,335	3,890,951,231	-	-

(3) 시장위험관리

연결회사는 지분상품에서 발생하는 가격변동위험에 노출되어 있습니다. 지분상품은 매매목적이 아닌 전략적 목적으로 보유하고 있습니다. 보고기간말 현재 공정가치로 평가하는 기타포괄손익-공정가치측정 금융자산은 당기말 및 전기말 현재 각각 5,689백만원 및 4,647백만원이며, 다른 변수가 일정하고 지분상품의 가격이 10% 변동할 경우 가격 변동이 자본에 미치는 영향은 당기말 및 전기말 현재 각각 569백만원 및 465백만원입니다.

35.2 자본위험관리

연결회사의 자본관리 목적은 계속기업으로 영업활동을 유지하고 주주 및 이해관계자의 이익을 극대화하고 자본비용의 절감을 위하여 최적의 자본구조를 유지하는데 있습니다. 연결회사는 배당조정, 신주발행 등의 정책을 통하여 자본구조를 경제환경의 변화에 따라 적절히 수정, 변경하고 있습니다. 연결회사의 자본위험관리정책은 전기와 중요한 변동이 없습니다.

(단위: 원)

구분	당기말	전기말
부채총계	5,496,970,497	8,356,165,388
차감: 현금및현금성자산	13,619,796,380	11,064,064,438
순부채	(8,122,825,883)	(2,707,899,050)
자본총계	101,891,974,287	103,887,324,014
순부채비율(*)	-	-

(*) 당기말 및 전기말 현재 순부채가 부(-)의 금액이므로 순부채비율을 산정하지 않았습니다.

4. 재무제표

4-1. 재무상태표

재무상태표

제 52 기	2025.12.31 현재
제 51 기	2024.12.31 현재
제 50 기	2023.12.31 현재

(단위 : 원)

	제 52 기	제 51 기	제 50 기
자산			
유동자산	33,745,369,960	35,186,117,650	32,822,078,274
현금및현금성자산	4,811,366,355	5,874,875,464	3,864,280,481
매출채권 및 기타유동채권	4,450,578,841	3,721,639,469	2,897,161,925
당기법인세자산	304,781,110		
유동재고자산	1,671,802,840	1,584,077,553	2,053,413,073
기타유동금융자산	22,500,000,000	24,000,000,000	24,000,000,000
기타유동자산	6,840,814	5,525,164	7,222,795
비유동자산	13,165,536,708	11,550,086,879	11,471,015,157
유형자산	4,292,759,509	3,799,103,238	3,992,451,277
투자부동산	972,568,096	638,447,878	639,879,780
영업권 이외의 무형자산	1,017,180,000	1,017,180,000	1,019,180,000
기타비유동금융자산	5,820,690,597	4,700,985,111	4,678,655,922
종속기업, 공동기업과 관계기업에 대한 투자자산	450,000,000	450,000,000	450,000,000
종속기업에 대한 투자자산	450,000,000	450,000,000	450,000,000
이연법인세자산	612,338,506	944,370,652	690,848,178

자산총계	46,910,906,668	46,736,204,529	44,293,093,431
부채			
유동부채	2,469,593,232	3,913,120,916	2,256,017,491
매입채무 및 기타유동채무	2,091,194,326	1,566,060,553	1,455,206,874
당기법인세부채		190,903,200	161,939,160
기타유동금융부채		387,937,104	
유동총당부채	50,811,935	1,247,361,559	152,394,607
기타 유동부채	327,586,971	520,858,500	486,476,850
비유동부채	278,284,546	46,607,063	434,949,874
기타비유동금융부채	149,014,370		370,521,414
기타 비유동 부채	129,270,176	46,607,063	64,428,460
부채총계	2,747,877,778	3,959,727,979	2,690,967,365
자본			
자본금	2,000,000,000	2,000,000,000	2,000,000,000
자본잉여금	779,468,000	779,468,000	779,468,000
기타포괄손익누계액	470,122,839	(347,397,434)	(375,204,910)
이익잉여금(결손금)	40,913,438,051	40,344,405,984	39,197,862,976
자본총계	44,163,028,890	42,776,476,550	41,602,126,066
자본과부채총계	46,910,906,668	46,736,204,529	44,293,093,431

4-2. 포괄손익계산서

포괄손익계산서

제 52 기 2025.01.01 부터 2025.12.31 까지

제 51 기 2024.01.01 부터 2024.12.31 까지

제 50 기 2023.01.01 부터 2023.12.31 까지

(단위 : 원)

	제 52 기	제 51 기	제 50 기
수익(매출액)	24,677,491,457	21,036,379,626	20,381,696,691
매출원가	21,936,622,643	18,139,052,617	17,330,718,481
매출총이익	2,740,868,814	2,897,327,009	3,050,978,210
판매비와관리비	2,904,278,895	2,047,849,389	2,650,496,808
영업이익(손실)	(163,410,081)	849,477,620	400,481,402
기타이익	424,162,899	543,174,901	487,331,387
기타손실	514,946,867	1,170,410,791	1,000,000
금융수익	946,278,135	1,172,033,680	1,105,641,963
금융원가	15,408,843	17,415,690	50,864,735
법인세비용차감전순이익(손실)	676,675,243	1,376,859,720	1,941,590,017
법인세비용(수익)	140,234,645	230,316,712	361,920,124
계속영업이익(손실)	536,440,598	1,146,543,008	1,579,669,893
당기순이익(손실)	536,440,598	1,146,543,008	1,579,669,893

기타포괄손익	850,111,742	27,807,476	25,496,767
당기손익으로 재분류되지 않는항목(세후기타포괄손익)	850,111,742	27,807,476	25,496,767
총포괄손익	1,386,552,340	1,174,350,484	1,605,166,660
주당이익			
기본주당이익(손실) (단위 : 원)	27	57	79
희석주당이익(손실) (단위 : 원)	27	57	79

4-3. 자본변동표

자본변동표

제 52 기 2025.01.01 부터 2025.12.31 까지

제 51 기 2024.01.01 부터 2024.12.31 까지

제 50 기 2023.01.01 부터 2023.12.31 까지

(단위 : 원)

	자본				
	자본금	자본잉여금	기타포괄손익누계액	이익잉여금	자본 합계
2023.01.01 (기초자본)	2,000,000,000	779,468,000	(403,664,538)	37,621,155,944	39,996,959,406
당기순이익(손실)				1,579,669,893	1,579,669,893
기타포괄손익			28,459,628	(2,962,861)	25,496,767
2023.12.31 (기말자본)	2,000,000,000	779,468,000	(375,204,910)	39,197,862,976	41,602,126,066
2024.01.01 (기초자본)	2,000,000,000	779,468,000	(375,204,910)	39,197,862,976	41,602,126,066
당기순이익(손실)				1,146,543,008	1,146,543,008
기타포괄손익			27,807,476		27,807,476
2024.12.31 (기말자본)	2,000,000,000	779,468,000	(347,397,434)	40,344,405,984	42,776,476,550
2025.01.01 (기초자본)	2,000,000,000	779,468,000	(347,397,434)	40,344,405,984	42,776,476,550
당기순이익(손실)				536,440,598	536,440,598
기타포괄손익			817,520,273	32,591,469	850,111,742
2025.12.31 (기말자본)	2,000,000,000	779,468,000	470,122,839	40,913,438,051	44,163,028,890

4-4. 현금흐름표

현금흐름표

제 52 기 2025.01.01 부터 2025.12.31 까지

제 51 기 2024.01.01 부터 2024.12.31 까지

제 50 기 2023.01.01 부터 2023.12.31 까지

(단위 : 원)

	제 52 기	제 51 기	제 50 기
영업활동현금흐름	(1,245,254,369)	2,141,076,095	2,912,965,876
당기순이익(손실)	536,440,598	1,146,543,008	1,579,669,893
당기순이익조정을 위한 가감	247,940,990	490,519,435	(83,353,246)
영업활동으로 인한 자산 부채의 변동	(2,608,948,960)	(321,049,128)	829,850,838
배당금수취(영업)		25,671,581	29,047

이자수취	1,074,997,313	1,261,613,706	677,757,574
법인세환급(납부)	(495,684,310)	(462,222,507)	(90,988,230)
투자활동현금흐름	181,745,260	(130,481,112)	(2,206,300,563)
유형자산의 처분	26,818,182	30,909,090	2,880,000
기타비유동금융자산의 처분		4,000,000	
단기금융상품의 처분	24,000,000,000	20,400,000,000	22,000,000,000
매도가능금융자산의 처분		21,204,389	
대여금및수취채권의 처분	4,000,000	2,000,000	
유형자산의 취득	(920,150,889)	(179,073,010)	(209,151,516)
투자부동산의 취득	(348,900,000)		
기타비유동금융자산의 취득	(80,022,033)	(3,500,000)	
단기금융상품의 취득	(22,500,000,000)	(20,400,000,000)	(24,000,000,000)
매도가능금융자산의 취득		(21,581)	(29,047)
대여금및수취채권의 취득		(6,000,000)	
재무활동현금흐름			
현금및현금성자산의순증가(감소)	(1,063,509,109)	2,010,594,983	706,665,313
기초현금및현금성자산	5,874,875,464	3,864,280,481	3,157,615,168
기말현금및현금성자산	4,811,366,355	5,874,875,464	3,864,280,481

5. 재무제표 주석

제 52(당)기말 2025년 12월 31일 현재

제 51(전)기말 2024년 12월 31일 현재

주식회사 서산

1. 일반사항

주식회사 서산(이하 "회사")은 콘크리트 제품의 생산 및 판매 사업을 영위할 목적으로 1974년 2월 16일에 설립 되었으며, 광주광역시 광산구에 본사를 두고 있습니다. 회사는 2005년 1월 21일 코스닥시장에 주식을 상장하였 으며, 주요 주주 현황은 다음과 같습니다.

(단위: 주, %)

주주명	당기말		전기말	
	주식수	지분율	주식수	지분율
염종학	12,200,000	61.00	12,200,000	61.00
김수아	1,000,000	5.00	1,000,000	5.00
염등원	375,000	1.88	375,000	1.88
염홍섭	-	-	5,000	0.02
기타주주	6,425,000	32.12	6,420,000	32.10

합계	20,000,000	100.00	20,000,000	100.00
----	------------	--------	------------	--------

2. 중요한 회계정책

다음은 재무제표 작성에 적용된 중요한 회계정책입니다. 이러한 정책은 별도의 언급이 없다면, 표시된 회계기간에 계속적으로 적용됩니다.

2.1 재무제표의 작성 기준

회사의 재무제표는 한국채택국제회계기준(이하 "기업회계기준")에 따라 작성되었습니다. 한국채택국제회계기준은 국제회계기준위원회("IASB")가 발표한 기준서와 해석서 중 대한민국이 채택한 내용을 의미합니다.

재무제표는 다음을 제외하고는 역사적 원가에 기초하여 작성하였습니다.

- 특정 금융자산과 금융부채(파생상품 포함), 공정가치로 측정하는 특정 유형자산과 투자부동산 유형
- 순공정가치로 측정하는 매각예정자산
- 공정가치로 측정하는 조건부대가
- 확정급여제도와 공정가치로 측정하는 사외적립자산

한국채택국제회계기준은 재무제표 작성 시 중요한 회계추정의 사용을 허용하고 있으며, 회계정책을 적용함에 있어 경영진의 판단을 요구하고 있습니다. 보다 복잡하고 높은 수준의 판단이 필요한 부분이나 중요한 가정 및 추정이 필요한 부분은 주석3에서 설명하고 있습니다.

2.2 회계정책과 공시의 변경

2.2.1 회사가 신규 적용한 제·개정 기준서 및 해석서

회사는 2025년 1월 1일로 개시하는 회계기간부터 다음의 제·개정 기준서 및 해석서를 신규로 적용하였습니다

.

(1) 기업회계기준서 제1021호 '환율변동효과'와 기업회계기준서 제1101호 '한국채택국제회계기준의 최초채택' 개정 - 교환가능성 결어

통화의 교환가능성을 평가하고 다른 통화와 교환이 가능하지 않다면 현물환율을 추정하며 관련 정보를 공시하도록 하고 있습니다. 해당 기준서의 개정이 재무제표에 미치는 중요한 영향은 없습니다.

2.2.2 회사가 적용하지 않은 제·개정 기준서 및 해석서

제정 또는 공표되었으나 시행일이 도래하지 않아 적용하지 아니한 제·개정 기준서 및 해석서는 다음과 같습니다.

(1) 기업회계기준서 제1109호 '금융상품', 제1107호 '금융상품: 공시' 개정

실무에서 제기된 의문에 대응하고 새로운 요구사항을 포함하기 위해 기업회계기준서 제1109호 '금융상품'과 제1107호 '금융상품: 공시'가 개정되었습니다. 동 개정사항은 2026년 1월 1일 이후 시작하는 회계연도부터 적용되며, 조기적용이 허용됩니다. 주요 개정내용은 다음과 같습니다. 회사는 동 개정으로 인한 재무제표의 영향을 검토 중에 있습니다.

- 특정 기준을 충족하는 경우, 결제일 전에 전자지급시스템을 통해 금융부채가 결제된 것으로(제거된 것으로) 간주할 수 있도록 허용
- 금융자산이 원리금 지급만으로 구성되어 있는지의 기준을 충족하는지 평가하기 위한 추가 지침을 명확히 하고 추가함.
- 계약상 현금흐름의 시기나 금액을 변경시키는 계약조건이 기업에 미치는 영향과 기업이노출되는 정도를 금융상품의 각 종류별로 공시
- FVOCI 지정 지분상품에 대한 추가 공시

(2) 한국채택국제회계기준 연차개선Volume 11

한국채택국제회계기준 연차개선Volume 11은 2026년 1월 1일 이후 시작하는 회계연도부터 적용되며, 조기적용이 허용됩니다. 회사는 동 개정으로 인해 재무제표에 중요한 영향은 없을 것으로 예상하고 있습니다.

- 기업회계기준서 제1101호 '한국채택국제회계기준의 최초채택' : K-IFRS 최초 채택시 위험회피회계 적용
- 기업회계기준서 제1107호 '금융상품: 공시' : 제거 손익, 실무적용지침
- 기업회계기준서 제1109호 '금융상품' : 리스부채의 제거 회계처리와 거래가격의 정의
- 기업회계기준서 제1110호 '연결재무제표' : 사실상의 대리인 결정
- 기업회계기준서 제1007호 '현금흐름표' : 원가법

(3) 기업회계기준서 제1109호 '금융상품', 제1107호 '금융상품: 공시' 개정 - 자연에 의존하는 전력과 관련된 계약

전력 생산의 원천이 통제할 수 없는 자연 조건(예: 날씨)에 의존하기 때문에 기업이 기초 전력량의 변동성에 노출되는 계약으로 자연에 의존하는 전력과 관련된 계약을 정의하고, '자연에 의존하는 전력을 매입 또는 매도하는 계약'이 자가 사용 예외의 평가 대상임을 명확히 하였습니다. 또한, 자연에 의존하는 '예상 전력거래의 '변동 가능 명목수량'을 '위험회피대상항목'으로 지정할 수 있게 하는 등 위험회피회계 요건을 변경하고, 관련 공시를 추가하였습니다. 동 개정사항은 2026년 1월 1일 이후 시작하는 회계연도부터 적용되며, 조기적용이 허용됩니다. 해당 기준서의 개정이 재무제표에 미치는 중요한 영향은 없습니다.

(4) 기업회계기준서 제1118호 '재무제표 표시와 공시' 제정

기업회계기준서 제1118호 '재무제표 표시와 공시'는 제1001호 '재무제표 표시'를 대체하며, 유사 기업 간 재무성과의 비교가능성을 높이고 이용자에게 더욱 목적적합한 정보를 제공하기 위한 새로운 요구사항을 포함합니다. 재무제표 항목의 인식이나 측정에는 영향을 미치지 않지만, 손익계산서와 '경영진이 정의한 성과측정치'의 공시를 포함해 표시와 공시에 미치는 영향은 광범위할 것으로 예상합니다.

기준서는 2027년 1월 1일 이후 시작하는 회계연도부터 적용되며, 조기도입이 가능합니다. 기준서의 소급 작성 요구에 따라, 2026년 12월 31일로 종료되는 회계연도의 비교정보는 기업회계기준서 제1118호에 따라 재작성됩니다.

회사는 제1118호를 아직 채택하지 않았으며, 기준서 적용이 회사에 미치는 영향을 평가중입니다. 회사는 전환 계획을 수립하고 2027년 3월 31일 종료되는 기간의 제1118호에 따른 첫 중간재무제표 및 2027년 12월 31일 종료되는 회계연도의 연차재무제표 보고를 예정대로 준비하고 있습니다.

경영진은 현재 새로운 기준서의 적용이 회사의 재무제표에 미치는 영향을 검토 중에 있으며, 기준서의 채택이 회사의 순손익에 미치는 영향은 없으나 손익계산서의 수익과 비용을 새로운 범주로 분류하게 되어 영업손익의 계산 및 보고 방식에 영향을 미칠 것으로 예상합니다.

2.3 종속기업

회사의 재무제표는 기업회계기준 제1027호 '별도재무제표'에 따른 별도재무제표입니다. 종속기업투자는 직접적인 지분투자에 근거하여 원가로 측정하고 있으며, 다만 한국채택국제회계기준으로의 전환일 시점에는 전환일 시점의 과거회계기준에 따른 장부금액을 간주원가로 사용하였습니다. 또한, 종속기업으로부터 수취하는 배당금은 배당에 대한 권리가 확정되는 시점에 당기손익으로 인식하고 있습니다.

2.4 외화환산

(1) 기능통화와 표시통화

회사는 재무제표에 포함되는 항목들을 각각의 영업활동이 이뤄지는 주된 경제 환경에서의 통화("기능통화")를 적용하여 측정하고 있습니다. 회사의 기능통화는 대한민국 원화이며, 재무제표는 대한민국 원화로 표시되어 있습니다.

(2) 외화거래와 보고기간말의 환산

외화거래는 거래일의 환율 또는 재측정되는 항목인 경우 평가일의 환율을 적용한 기능통화로 인식됩니다. 외화거래의 결제나 화폐성 외화 자산·부채의 환산에서 발생하는 외환차이는 당기손익으로 인식됩니다. 다만, 조건을 충족하는 현금흐름위험회피나 순투자의 위험회피의 효과적인 부분과 관련되거나 보고기업의 해외사업장에 대한 순투자의 일부인 화폐성항목에서 생기는 손익은 기타포괄손익으로 인식합니다.

차입금과 관련된 외환차이는 손익계산서에 금융원가로 표시되며, 다른 외환차이는 기타수익 또는 기타비용에 표시됩니다.

비화폐성 금융자산·부채로부터 발생하는 외환차이는 공정가치 변동손익의 일부로 보아 당기손익-공정가치 측정 지분상품으로부터 발생하는 외환차이는 당기손익으로, 기타포괄손익-공정가치 측정 지분상품의 외환차이는 기타포괄손익에 포함하여 인식됩니다.

2.5 금융자산

(1) 분류

회사는 다음의 측정 범주로 금융자산을 분류합니다.

- 당기손익-공정가치 측정 금융자산
- 기타포괄손익-공정가치 측정 금융자산
- 상각후원가 측정 금융자산

금융자산은 금융자산의 관리를 위한 사업모형과 금융자산의 계약상 현금흐름 특성에 근거하여 분류합니다.

공정가치로 측정하는 금융자산의 손익은 당기손익 또는 기타포괄손익으로 인식합니다. 채무상품에 대한 투자는 해당 자산을 보유하는 사업모형에 따라 그 평가손익을 당기손익 또는 기타포괄손익으로 인식합니다. 회사는 금융자산을 관리하는 사업모형을 변경하는 경우에만 채무상품을 재분류합니다.

단기매매항목이 아닌 지분상품에 대한 투자는 최초 인식시점에 후속적인 공정가치 변동을 기타포괄손익으로 표시할 것을 지정하는 취소불가능한 선택을 할 수 있습니다. 지정되지 않은 지분상품에 대한 투자의 공정가치 변동은 당기손익으로 인식합니다.

(2) 측정

회사는 최초 인식시점에 금융자산을 공정가치로 측정하며, 당기손익-공정가치 측정 금융자산이 아닌 경우에 해당 금융자산의 취득과 직접 관련되는 거래원가는 공정가치에 가산합니다. 당기손익-공정가치 측정 금융자산의 거래원가는 당기손익으로 비용처리합니다.

내재파생상품을 포함하는 복합계약은 계약상 현금흐름이 원금과 이자로만 구성되어 있는지를 결정할 때 해당 복합계약 전체를 고려합니다.

① 채무상품

금융자산의 후속적인 측정은 금융자산의 계약상 현금흐름 특성과 그 금융자산을 관리하는 사업모형에 근거합니다. 회사는 채무상품을 다음의 세 범주로 분류합니다.

(가) 상각후원가

계약상 현금흐름을 수취하기 위해 보유하는 것이 목적인 사업모형 하에서 금융자산을 보유하고, 계약상 현금흐름이 원리금만으로 구성되어 있는 자산은 상각후원가로 측정합니다. 상각후원가로 측정하는 금융자산으로서 위험회피관계의 적용 대상이 아닌 금융자산의 손익은 해당 금융자산을 제거하거나 손상할 때 당기손익으로 인식합니다. 유효이자율법에 따라 인식하는 금융자산의 이자수익은 '금융수익'에 포함됩니다.

(나) 기타포괄손익-공정가치 측정 금융자산

계약상 현금흐름의 수취와 금융자산의 매도 둘 다를 통해 목적을 이루는 사업모형 하에서 금융자산을 보유하고, 계약상 현금흐름이 원리금만으로 구성되어 있는 금융자산은 기타포괄손익-공정가치로 측정합니다. 손상차손(환입)과 이자수익 및 외환손익을 제외하고는, 공정가치로 측정하는 금융자산의 평가손익은 기타포괄손익으로 인식합니다. 금융자산을 제거할 때에는 인식한 기타포괄손익누계액을 자본에서 당기손익으로 재분류합니다. 유효이자율법에 따라 인식하는 금융자산의 이자수익은 '금융수익'에 포함됩니다. 외환손익은 '기타수익' 또는 '기타비용'으로 표시하고 손상차손은 '기타비용'으로 표시합니다.

(다) 당기손익-공정가치 측정 금융자산

상각후원가 측정이나 기타포괄손익-공정가치 측정 금융자산이 아닌 채무상품은 당기손익-공정가치로 측정됩니다. 위험회피관계가 적용되지 않는 당기손익-공정가치 측정 채무상품의 손익은 당기손익으로 인식하고 발생한 기간에 손익계산서에 '금융수익' 또는 '금융비용'으로 표시합니다.

② 지분상품

회사는 모든 지분상품에 대한 투자를 후속적으로 공정가치로 측정합니다. 공정가치 변동을 기타포괄손익으로 표시할 것을 선택한 장기적 투자목적 또는 전략적 투자목적의 지분상품에 대해 기타포괄손익으로 인식한 금액은 해당 지분상품을 제거할 때에도 당기손익으로 재분류하지 않습니다. 이러한 지분상품에 대한 배당수익은 회사가 배당을 받을 권리가 확정된 때 '금융수익'으로 당기손익으로 인식합니다.

당기손익-공정가치로 측정하는 금융자산의 공정가치 변동은 손익계산서에 '금융수익' 또는 '금융비용'으로 표시합니다. 기타포괄손익-공정가치로 측정하는 지분상품에 대한 손상차손(환입)은 별도로 구분하여 인식하지 않습니다.

(3) 손상

회사는 미래전망정보에 근거하여 상각후원가로 측정하거나 기타포괄손익-공정가치로 측정하는 채무상품에 대한 기대신용손실을 평가합니다. 손상 방식은 신용위험의 유의적인 증가 여부에 따라 결정됩니다. 단, 매출채권 및 리스채권에 대해 회사는 채권의 최초 인식시점부터 전체기간 기대신용손실을 인식하는 간편법을 적용합니다.

(4) 인식과 제거

금융자산의 정형화된 매입 또는 매도는 매매일에 인식하거나 제거합니다. 금융자산은 현금흐름에 대한 계약상 권리가 소멸하거나 금융자산을 양도하고 소유에 따른 위험과 보상의 대부분을 이전한 경우에 제거됩니다.

회사가 금융자산을 양도한 경우라도 채무자의 채무불이행시의 소구권 등으로 양도한 금융자산의 소유에 따른 위험과 보상의 대부분을 회사가 보유하는 경우에는 이를 제거하지 않고 그 양도자산 전체를 계속하여 인식하되, 수취한 대가를 금융부채로 인식합니다. 해당 금융부채는 재무상태표에 '차입금'으로 분류하고 있습니다.

(5) 금융상품의 상계

금융자산과 부채는 인식한 자산과 부채에 대해 법적으로 집행가능한 상계권리를 현재 보유하고 있고, 순액으로 결제하거나 자산을 실현하는 동시에 부채를 결제할 의도를 가지고 있을 때 상계하여 재무상태표에 순액으로 표시합니다. 법적으로 집행가능한 상계권리는 미래사건에 좌우되지 않으며, 정상적인 사업과정의 경우와 채무불이행의 경우 및 지급불능이나 파산의 경우에도 집행가능한 것을 의미합니다.

2.6 매출채권

매출채권은 유의적인 금융요소를 포함하지 않는 경우에는 무조건적인 대가의 금액으로, 유의적인 금융요소를 포함하는 경우에는 공정가치로 최초 인식합니다. 매출채권은 후속적으로 유효이자율법을 적용한 상각후원가에 손실충당금을 차감하여 측정됩니다.

2.7 재고자산

재고자산은 원가와 순실현가능가치 중 작은 금액으로 표시되고, 재고자산의 원가는 총평균법에 따라 결정됩니다.

2.8 매각예정비유동자산(또는 처분자산집단)

비유동자산(또는 처분자산집단)은 장부금액이 매각거래를 통하여 주로 회수되고, 매각될 가능성이 매우 높은 경우에 매각예정으로 분류되며, 그러한 자산은 장부금액과 순공정가치 중 작은 금액으로 측정됩니다.

2.9 투자부동산

임대수익이나 투자차익을 목적으로 보유하고 있는 부동산(사용권 자산을 포함)은 투자부동산으로 분류됩니다. 투자부동산은 최초 인식시점에 원가로 측정되며, 최초 인식 후에는 원가에서 감가상각누계액과 손상차손누계액을 차감한 금액으로 표시됩니다. 투자부동산 중 토지를 제외한 투자부동산은 추정 경제적 내용연수 8 ~ 50년동안 정액법으로 상각됩니다.

2.10 유형자산

유형자산은 원가에서 감가상각누계액과 손상차손누계액을 차감하여 표시됩니다. 역사적 원가는 자산의 취득에 직접적으로 관련된 지출을 포함합니다.

토지를 제외한 자산은 취득원가에서 잔존가치를 제외하고, 다음의 추정 경제적 내용연수와 감가상각방법을 적용하여 감가상각됩니다.

구분	내용연수	감가상각방법
건물	12년~60년	정액법
구축물	10년~40년	정액법
기계장치	8년~20년	정액법
차량운반구	4년~5년	정액법
공구와기구	4년	정액법
비품	4년~5년	정액법
시험기구	3년	정액법
전기시설	15년	정액법
전화시설	15년	정액법

유형자산의 감가상각방법과 잔존가치 및 경제적 내용연수는 매 회계연도 말에 재검토되고필요한 경우 추정의 변경으로 조정됩니다.

2.11 정부보조금

정부보조금은 보조금의 수취와 정부보조금에 부가된 조건의 준수에 대한 합리적인 확신이있을 때 공정가치로 인식됩니다. 자산관련보조금은 자산의 장부금액을 계산할 때 차감하여 표시되며, 수익관련보조금은 이연하여 정부보조금의 교부 목적과 관련된 비용에서 차감하여 표시됩니다.

2.12 무형자산

무형자산은 역사적 원가로 최초 인식되고, 원가에서 상각누계액과 손상차손누계액을 차감한 금액으로 표시됩니다.

내부적으로 창출한 무형자산인 소프트웨어 개발비는 기술적 실현가능성, 미래경제적효익 등을 포함한 자산 인식요건이 충족된 시점 이후에 발생한 지출금액의 합계입니다. 계약적 고객관계는 사업결합으로 취득한 무형자산으로 취득일의 공정가치로 인식하고 있습니다. 회원권은 이용 가능 기간에 대하여 예측가능한 제한이 없으므로 내용연수가 한정되지 않아 상각되지 않습니다. 한정된 내용연수를 가지는 다음의 무형자산은 추정내용연수 동안 정액법으로 상각됩니다.

구분	내용연수	상각방법
기타의무형자산	비한정	-

2.13 비금융자산의 손상

영업권이나 내용연수가 비한정인 무형자산에 대하여는 매년, 상각대상 자산에 대하여는 자산손상을 시사하는 징후가 있을 때 손상검사를 수행하고 있습니다. 손상차손은 회수가능액(사용가치 또는 처분부대원가를 차감한 공정가치 중 높은 금액)을 초과하는 장부금액만큼 인식되고 영업권 이외의 비금융자산에 대한 손상차손은 매 보고기간말에 환입가능성이 검토됩니다.

2.14 매입채무와 기타채무

매입채무와 기타채무는 회사가 보고기간말 전에 제공받은 재화나 용역에 대하여 지급하지않은 부채입니다. 해당 채무는 무담보이며, 인식 후에 통상 30일 이내에 지급됩니다. 매입채무와 기타채무는 보고기간 후 12개월 후에 지급기일이 도래하는 것이 아니라면 재무상태표에서 유동부채로 표시합니다. 해당 채무는 최초에 공정가치로 인식하고 이후 유효이자율법을 사용한 상각후원가로 측정합니다.

2.15 금융부채

(1) 분류 및 측정

당기손익-공정가치 측정 금융부채는 단기매매목적의 금융상품입니다. 주로 단기간 내에 재매입할 목적으로 부담하는 금융부채는 단기매매금융부채로 분류됩니다. 또한, 위험회피회계의 수단으로 지정되지 않은 파생상품이나 금융상품으로부터 분리된 내재파생상품도 단기매매금융부채로 분류됩니다.

당기손익-공정가치 측정 금융부채, 금융보증계약, 금융자산의 양도가 제거조건을 충족하지 못하는 경우에 발생하는 금융부채를 제외한 모든 비파생금융부채는 상각후원가로 측정하는 금융부채로 분류되고 있으며, 재무상태표 상 '매입채무와 기타채무', '차입금' 등으로 표시됩니다.

차입금은 공정가치에서 발생한 거래원가를 차감한 금액으로 최초 인식하고 이후 상각후원가로 측정합니다. 받은 대가(거래원가 차감 후)와 상환금액의 차이는 유효이자율법을 사용하여 기간에 걸쳐 당기손익으로 인식합니다. 차입한도를 제공받기 위해 지급한 수수료는 차입한도의 일부나 전부로써 차입을 실행할 가능성이 높은 (probable) 범위까지는 차입금의 거래원가로 인식합니다. 이 경우 수수료는 차입을 실행할 때까지 이연합니다. 차입한도약정의 일부나 전부로써 차입을 실행할 가능성이 높다는 증거가 없는 범위의 관련 수수료는 유효성을 제공하는 서비스에 대한 선급금으로서 자산으로 인식 후 관련된 차입한도기간에 걸쳐 상각합니다.

특정일에 의무적으로 상환해야 하는 우선주는 부채로 분류됩니다. 이러한 우선주에 대한 유효이자율법에 따른 이자비용은 다른 금융부채에서 인식한 이자비용과 함께 손익계산서 상 '금융원가'로 인식됩니다.

보고기간 후 12개월 이상 부채의 결제를 연기할 수 있는 무조건의 권리를 가지고 있지 않다면 차입금은 유동부채로 분류합니다.

회사가 보고기간말 또는 보고기간말 이전에 약정사항을 준수하도록 요구받는다면, 이러한약정사항은 부채의 유동 비유동 분류에 고려합니다. 보고기간 후에만 약정사항을 준수하도록 요구받는다면, 이러한 약정사항은 기말 유동성 분류에 영향을 미치지 않습니다.

(2) 제거

금융부채는 계약상 의무가 이행, 취소 또는 만료되어 소멸되거나 기존 금융부채의 조건이 실질적으로 변경된 경우에 재무상태표에서 제거됩니다. 소멸하거나 제3자에게 양도한 금융부채의 장부금액과 지급한 대가(양도한 비현금자산이나 부담한 부채를 포함)의 차액은 당기손익으로 인식합니다.

2.16 총당부채

과거사건의 결과로 현재의 법적의무나 의제의무가 존재하고, 그 의무를 이행하기 위한 자원의 유출가능성이 높으며, 당해 금액의 신뢰성 있는 추정이 가능한 경우 판매보증총당부채, 복구총당부채 및 소송총당부채 등을 인식하고 있습니다. 총당부채는 의무를 이행하기 위하여 예상되는 지출액의 현재가치로 측정되며, 시간경과로 인한 총당부채의 증가는 이자비용으로 인식됩니다.

2.17 당기법인세 및 이연법인세

법인세비용은 당기법인세와 이연법인세로 구성됩니다. 법인세는 기타포괄손익이나 자본에 직접 인식된 항목과 관련된 금액은 해당 항목에서 직접 인식하며, 이를 제외하고는 당기손익으로 인식됩니다.

당기법인세비용은 보고기간말 현재 제정되었거나 실질적으로 제정된 세법에 근거하여 측정합니다. 경영진은 적용 가능한 세법 규정이 해석에 따라 달라질 수 있는 상황에 대하여 회사가 세무신고 시 적용한 세무정책에 대하여 주기적으로 평가하고 있으며, 세무당국이 불확실한 법인세 처리를 수용할 가능성이 높은지 고려합니다. 회사는 법인세 측정 시 가장가능성이 높은 금액 또는 기댓값 중 불확실성의 해소를 더 잘 예측할 것으로 예상되는 방법을 사용하여 불확실성의 영향을 반영합니다.

이연법인세는 자산과 부채의 장부금액과 세무기준액의 차이로 발생하는 일시적차이에 대하여 장부금액을 회수하거나 결제할 때의 예상 법인세효과로 인식됩니다. 하지만 영업권을 최초로 인식하는 경우에는 이연법인세부채를 인식하지 않습니다. 또한, 사업결합 이외의 거래에서 자산·부채를 최초로 인식할 때 발생하는 이연법인세 자산과 부채는 그 거래가 회계이익이나 과세소득에 영향을 미치지 않고, 동일한 금액으로 가산할 일시적차이와 차감할 일시적차이를 발생시키지 않는다면 인식되지 않습니다. 이연법인세 자산과 부채는 보고기간말까지 제정되었거나 실질적으로 제정된 세율(및 세법)에 근거하여 당해 자산이 실현되거나 부채가 결제될 회계기간에 적용될 것으로 기대되는 세율을 사용하여 측정합니다.

이연법인세자산은 차감할 일시적차이가 사용될 수 있는 미래 과세소득의 발생가능성이 높은 경우에 인식됩니다.

종속기업, 관계기업 및 공동기업 투자지분과 관련된 가산할 일시적차이에 대해 소멸시점을 통제할 수 있고 예측가능한 미래에 일시적차이가 소멸하지 않을 가능성이 높은 경우를 제외하고 이연법인세부채를 인식하고 있습니다. 또한 이러한 자산으로부터 발생하는 차감할 일시적차이에 대하여 일시적차이가 예측가능한 미래에 소멸할 가능성이 높고 일시적차이가 사용될 수 있는 과세소득이 발생할 가능성이 높은 경우에만 이연법인세자산을 인식하고 있습니다.

이연법인세 자산과 부채는 법적으로 당기법인세자산과 당기법인세부채를 상계할 수 있는 권리를 회사가 보유하고 있고, 이연법인세 자산과 부채가 동일한 과세당국에 의해서 부과되는 법인세와 관련된 경우에 상계합니다. 당기법인세 자산과 부채는 법적으로 상계할 수 있는 권리를 회사가 보유하고 있고, 순액으로 결제할 의도가 있거나 자산을 실현하는 동시에 부채를 결제하려는 의도가 있는 경우에 상계합니다.

2.18 종업원급여

(1) 퇴직급여

회사의 퇴직연금제도는 확정기여제도입니다.

확정기여제도는 회사가 고정된 금액의 기여금을 별도 기금에 지급하는 퇴직연금제도이며, 기여금은 종업원이 근무 용역을 제공했을 때 비용으로 인식됩니다.

회사 내 장기 근속 임직원에게 장기종업원급여를 제공하고 있습니다. 이 급여를 받을 수 있는 권리는 주로 10년 이상의 장기간 근무한 임직원에게만 주어집니다. 기타장기종업원급여는 확정급여제도와 동일한 방법으로 측정되며, 근무원가, 기타장기종업원급여부채의 순이자 및 재측정요소는 당기손익으로 인식됩니다. 또한, 이러한 부채는 매년 독립적이고 적격한 보험계리사에 의해 평가됩니다.

해고급여에 대한 부채와 비용은 회사가 해고급여의 제안을 더 이상 철회할 수 없을 때와 기업회계기준서 제 1037호 '충당부채, 우발부채, 우발자산'의 적용범위에 포함되고 해고급여의 지급을 수반하는 구조조정에 대한 원가를 인식할 때 중 이른 날에 인식합니다.

2.19 수익인식

회사는 기업회계기준서 제1115호 '고객과의 계약에서 생기는 수익'의 적용범위에 포함되는 고객과의 모든 계약에 5단계 수익인식모형(① 계약 식별 → ② 수행의무식별 → ③ 거래가격 산정 → ④ 거래가격을 수행의무에 배분 → ⑤ 수행의무 이행 시 수익 인식)을 적용하여 수익을 인식합니다.

(1) 수행의무의 식별

회사는 레미콘 등을 제조하여 고객에게 판매하는 사업을 영위하고 있습니다. 회사는 ① 고객이 재화나 용역 그 자체에서 효익을 얻거나 고객이 쉽게 구할 수 있는 다른 자원과 함께하여 그 재화나 용역에서 효익을 얻을 수 있고, ② 고객에게 재화나 용역을 이전하기로 하는 약속을 계약 내의 다른 약속과 별도로 식별해 낼 수 있다면 구별되는 별도의 수행의무로 식별합니다. 고객과의 계약에서 회사의 수행의무는 재화의 공급입니다.

(2) 한 시점에 이행하는 수행의무

재화의 공급에 따른 수익은 자산을 이전하여 수행의무를 이행할 때 인식하고 있으며, 한 시점에 이행하는 수행의무는 고객에게 재화나 용역에 대한 통제를 이전하는 시점에 이행되고 있습니다. 회사는 수행의무를 이행하는 시점을 판단하기 위한 통제 이전의 지표로 다음을 참고하고 있습니다.

- ① 기업은 자산에 대해 현재 지급청구권이 있다
- ② 고객에게 자산의 법적 소유권이 있다
- ③ 기업이 자산의 물리적 점유를 이전하였다
- ④ 자산의 소유에 따른 유의적인 위험과 보상이 고객에게 있다
- ⑤ 고객이 자산을 인수하였다

2.20 리스

(1) 리스제공자

회사가 리스제공자인 경우 운용리스에서 생기는 리스수익은 리스기간에 걸쳐 정액기준으로 인식합니다. 운용 리스 체결 과정에서 부담하는 리스개설직접원가를 기초자산의 장부금액에 더하고 리스료 수익과 같은 기준으로 리스기간에 걸쳐 비용으로 인식합니다. 각 리스자산은 재무상태표에서 그 특성에 기초하여 표시하였습니다.

2.21 재무제표 승인

회사의 재무제표는 2026년 3월 5일자로 이사회에서 승인됐으며, 정기주주총회에서 수정승인 될 수 있습니다.

3. 중요한 회계추정 및 가정

재무제표 작성에는 미래에 대한 가정 및 추정이 요구되며 경영진은 회사의 회계정책을 적용하기 위해 판단이 요구됩니다. 추정 및 가정은 지속적으로 평가되며, 과거 경험과 현재의 상황에 비추어 합리적으로 예측가능한 미래의 사건을 고려하여 이루어집니다. 회계추정의 결과가 실제 결과와 동일한 경우는 드물 것이므로 중요한 조정을 유발할 수 있는 유의적인 위험을 내포하고 있습니다.

다음 회계연도에 자산 및 부채 장부금액의 조정에 영향을 미칠 수 있는 경영진 판단과 유의적 위험에 대한 추정 및 가정은 다음과 같습니다. 일부 항목에 대한 유의적인 판단 및 추정에 대한 추가적인 정보는 개별 주석에 포함되어 있습니다.

(1) 법인세

회사의 과세소득에 대한 법인세는 세법 및 과세당국의 결정을 적용하여 산정되므로 최종 세효과를 산정하는 데에는 불확실성이 존재합니다.

회사는 특정 기간동안 과세소득의 일정 금액을 투자, 임금증가 등에 사용하지 않았을 때 세법에서 정하는 방법에 따라 산정된 법인세를 추가로 부담합니다. 따라서, 해당 기간의 당기법인세와 이연법인세를 측정할 때 이에 따른 세효과를 반영하여야 하고, 이로 인해 회사가 부담할 법인세는 각 연도의 투자, 임금증가 등의 수준에 따라 달라지므로 최종 세효과를 산정하는데에는 불확실성이 존재합니다.

(2) 금융상품의 공정가치

활성시장에서 거래되지 않는 금융상품의 공정가치는 원칙적으로 평가기법을 사용하여 결정됩니다. 회사는 보고기간말 현재 중요한 시장상황에 기초하여 다양한 평가기법의 선택 및 가정에 대한 판단을 하고 있습니다(주석 5 참조).

(3) 금융자산의 손상

금융자산의 손실충당금은 부도위험 및 기대손실을 등에 대한 가정에 기초하여 측정됩니다. 회사는 이러한 가정의 설정 및 손상모델에 사용되는 투입변수의 선정에 있어서 회사의 과거 경험, 현재 시장 상황, 재무보고일 기준의 미래전망정보 등을 고려하여 판단합니다.

4. 금융상품의 범주

4.1 금융자산의 범주

<당기말>

(단위: 원)

계정과목	상각후원가측정 금융자산	당기손익-공정가치 측정 금융자산	기타포괄손익-공정가치 측정 금융자산	합계
현금및현금성자산	4,811,366,355	-	-	4,811,366,355
기타유동금융자산	22,500,000,000	-	-	22,500,000,000
매출채권및기타채권	4,450,578,841	-	-	4,450,578,841
기타비유동금융자산	105,612,533	25,768,260	5,689,309,804	5,820,690,597
합계	31,867,557,729	25,768,260	5,689,309,804	37,582,635,793

<전기말>

(단위: 원)

계정과목	상각후원가측정 금융자산	당기손익-공정가치 측정 금융자산	기타포괄손익-공정가치 측정 금융자산	합계
현금및현금성자산	5,874,875,464	-	-	5,874,875,464
기타유동금융자산	24,000,000,000	-	-	24,000,000,000
매출채권및기타채권	3,721,639,469	-	-	3,721,639,469
기타비유동금융자산	25,590,500	27,994,050	4,647,400,561	4,700,985,111
합계	33,622,105,433	27,994,050	4,647,400,561	38,297,500,044

4.2 금융부채의 범주

<당기말>

(단위: 원)

계정과목	상각후원가측정 금융부채	합계
매입채무및기타채무	2,091,194,326	2,091,194,326
기타비유동금융부채	149,014,370	149,014,370
합계	2,240,208,696	2,240,208,696

<전기말>

(단위: 원)

계정과목	상각후원가측정 금융부채	합계
매입채무및기타채무	1,566,060,553	1,566,060,553
기타유동금융부채	387,937,104	387,937,104
합계	1,953,997,657	1,953,997,657

4.3 금융상품 범주별 순손익

<당기>

(단위: 원)

구분	이자수익(비용)	배당금수익	대손충당금환입(전입)	처분및평가이익(손실)
<금융자산>				
상각후원가측정 금융자산	946,278,135	-	(35,155,293)	-
당기손익-공정가치측정 금융자산	-	-	-	(2,225,790)
기타포괄손익-공정가치측정 금융자산	-	-	-	1,041,909,243
<금융부채>				
상각후원가측정금융부채	(13,183,053)	-	-	-

<전기>

(단위: 원)

구분	이자수익(비용)	배당금수익	대손충당금환입(전입)	처분및평가이익(손실)
<금융자산>				
상각후원가측정 금융자산	1,137,504,939	-	(132,702,170)	-
당기손익-공정가치측정 금융자산	-	21,581	-	8,857,160
기타포괄손익-공정가치측정 금융자산	-	25,650,000	-	35,154,837
<금융부채>				
상각후원가측정금융부채	(17,415,690)	-	-	-

5. 금융상품의 공정가치

5.1 당기말과 전기말 현재 금융상품의 종류별 장부금액과 공정가치의 비교내용은 다음과 같습니다.

(단위: 원)

종류	당기말		전기말	
	장부금액	공정가치	장부금액	공정가치
<금융자산>				
현금및현금성자산	4,811,366,355	4,811,366,355	5,874,875,464	5,874,875,464
기타유동금융자산	22,500,000,000	22,500,000,000	24,000,000,000	24,000,000,000
매출채권및기타채권	4,450,578,841	4,450,578,841	3,721,639,469	3,721,639,469
당기손익-공정가치측정 금융자산	25,768,260	25,768,260	27,994,050	27,994,050
기타포괄손익-공정가치 측정 금융자산	5,689,309,804	5,689,309,804	4,647,400,561	4,647,400,561
기타비유동금융자산	105,612,533	105,612,533	25,590,500	25,590,500
합계	37,582,635,793	37,582,635,793	38,297,500,044	38,297,500,044
<금융부채>				
매입채무및기타채무	2,091,194,326	2,091,194,326	1,566,060,553	1,566,060,553
기타유동,비유동금융부채	149,014,370	149,014,370	387,937,104	387,937,104
합계	2,240,208,696	2,240,208,696	1,953,997,657	1,953,997,657

(*) 경영진은 재무상태표상 상각후원가로 측정되는 금융상품의 장부금액은 공정가치와 근사하다고 판단하고 있습니다.

5.2 공정가치 서열체계

회사는 공정가치를 산정하는 데 사용한 투입변수의 신뢰성에 대한 정보를 제공하기 위하여 금융상품을 기준서에서 정한 세 수준으로 분류합니다. 공정가치로 측정되는 금융상품은 공정가치 서열체계에 따라 구분되며 정의된 수준들은 다음과 같습니다.

- 측정일에 동일한 자산이나 부채에 대해 접근할 수 있는 활성시장의 (조정하지 않은) 공시가격 (수준1)
- 수준 1의 공시가격 외에 자산이나 부채에 대해 직접적으로나 간접적으로 관측할 수 있는 투입변수 (수준2)
- 자산이나 부채에 대한 관측할 수 없는 투입변수 (수준3)

당기말과 전기말 현재 반복적으로 공정가치로 측정되고 인식된 회사의 금융상품은 다음과 같습니다.

<당기말> (단위: 원)

구분	장부금액	공정가치			
		수준1	수준2	수준3	합계
당기손익-공정가치측정 금융 자산	25,768,260	-	-	25,768,260	25,768,260
기타포괄손익-공정가치측정 금융자산	5,689,309,804	468,600	-	5,688,841,204	5,689,309,804
합계	5,715,078,064	468,600	-	5,714,609,464	5,715,078,064

<전기말> (단위: 원)

구분	장부금액	공정가치			
		수준1	수준2	수준3	합계
당기손익-공정가치측정 금융 자산	27,994,050	-	-	27,994,050	27,994,050
기타포괄손익-공정가치측정 금융자산	4,647,400,561	2,171,700	-	4,645,228,861	4,647,400,561
합계	4,675,394,611	2,171,700	-	4,673,222,911	4,675,394,611

5.3 반복적인 공정가치 측정치의 서열체계 수준 간 이동

회사는 공정가치 서열체계의 수준 간 이동을 보고기간말에 인식합니다. 당기 및 전기 중 수준1과 수준2간의 대체는 없으며, 수준3 공정가치의 변동내역은 다음과 같습니다.

(단위: 원)

구 분	당기	전기
기초금액	4,675,394,611	4,652,565,422
총손익		
- 당기손익인식금액	(2,225,790)	8,857,160
- 기타포괄손익인식금액	1,041,909,243	35,154,837
취득	-	21,581
처분	-	(21,204,389)
기말금액	5,715,078,064	4,675,394,611

5.4 가치평가기법 및 투입변수

수준2 및 수준3의 공정가치 측정을 위해 사용된 평가기법은 당기말과 전기말이 동일합니다. 공정가치 측정치에 대해 다음의 가치평가기법을 사용하고 있습니다.

(단위: 원)

구분	공정가치	수준	가치평가기법	투입변수	투입변수 범위
당기손익-공정가치측정 금융자산					
광주전남레이콘조합 등	25,768,260	3	발행자 공시가격	N/A	N/A
기타포괄손익-공정가치측정 금융자산					
(주)광주방송	5,688,841,204	3	현재가치법, 수익접근법	영구성장률	0%
				가중평균자본비용	10.37%

당기말 현재 수준3 공정가치 측정과 관련된 투입변수 중 유의적이지만 관측가능하지 않은 투입변수의 변동이 당기손익에 미치는 영향은 다음과 같습니다.

(단위: 백만원)

구분	주요 투입변수	주요 투입변수의 변동	유리한 변동	불리한 변동
기타포괄손익-공정가치측정 금융자산				
(주)광주방송	영구성장률	-1%~1%	40	(49)
	가중평균자본비용	-1%~1%	25	(32)

6. 현금및현금성자산

당기말과 전기말 현재 현금및현금성자산의 내용은 다음과 같습니다.

(단위: 원)

구분	당기말	전기말
현금	1,016,087	2,002,067
예금	238,044,053	558,741,185
특정금전신탁(*)	4,572,306,215	5,314,132,212
합계	4,811,366,355	5,874,875,464

(*) 동 특정금전신탁은 취득일로부터 환매가 3개월 이내인 환매채에 투자하는 상품으로,회사는 동 금융 상품을 현금및현금성자산으로 분류하였습니다.

7. 매출채권및기타채권

7.1 당기말과 전기말 현재 매출채권및기타채권의 내용은 다음과 같습니다.

(단위: 원)

구분	당기말			전기말		
	채권액	손실충당금	장부금액	채권액	손실충당금	장부금액
매출채권	5,132,301,930	(1,389,062,545)	3,743,239,385	4,364,513,383	(1,429,085,448)	2,935,427,935
기타유동채권:						
미수금	90,301,100	-	90,301,100	36,454,000	-	36,454,000
미수수익	617,038,356	-	617,038,356	745,757,534	-	745,757,534
단기대여금	-	-	-	4,000,000	-	4,000,000
합계	5,839,641,386	(1,389,062,545)	4,450,578,841	5,150,724,917	(1,429,085,448)	3,721,639,469

7.2 당기말과 전기말 현재 매출채권에 대해 전체 기간 기대신용손실을 손실충당금으로 인식하는 간편법을 적용하고 있으며, 매출채권에 대한 발생일 기준 연령분석 내용은 다음과 같습니다.

<당기말>

(단위: 원)

구분	4개월 이하	4개월 초과 8개월 이하	8개월 초과 12개월 이하	12개월 초과	개별평가	합계
총장부금액	3,759,913,604	3,822,090	-	-	1,368,566,236	5,132,301,930
기대손실율	0.54%	7.02%	-	-	100.00%	
전체기간기대손실	(20,227,955)	(268,354)	-	-	(1,368,566,236)	(1,389,062,545)
순장부금액	3,739,685,649	3,553,736	-	-	-	3,743,239,385

<전기말>

(단위: 원)

구분	4개월 이하	4개월 초과 8개월 이하	8개월 초과 12개월 이하	12개월 초과	개별평가	합계
총장부금액	2,910,623,057	53,897,520	-	-	1,399,992,806	4,364,513,383
기대손실율	0.83%	9.12%	-	-	100.00%	
전체기간기대손실	(24,178,345)	(4,914,297)	-	-	(1,399,992,806)	(1,429,085,448)
순장부금액	2,886,444,712	48,983,223	-	-	-	2,935,427,935

7.3 당기 및 전기 중 현재 매출채권의 손실충당금(대손충당금)의 변동내용은 다음과 같습니다.

(단위: 원)

구분	당기	전기
기초금액	1,429,085,448	1,561,787,618
제각	(4,867,610)	-
환입	(35,155,293)	(132,702,170)
기말금액	1,389,062,545	1,429,085,448

8. 기타금융자산

8.1 당기말과 전기말 현재 기타금융자산의 내용은 다음과 같습니다.

(단위: 원)

구분	당기말		전기말	
	유동	비유동	유동	비유동
정기예금	22,500,000,000	-	24,000,000,000	-
당기손익-공정가치측정금융자산	-	25,768,260	-	27,994,050
기타포괄손익-공정가치측정 금융자산	-	5,689,309,804	-	4,647,400,561
보증금	-	105,612,533	-	25,590,500
합계	22,500,000,000	5,820,690,597	24,000,000,000	4,700,985,111

8.2 당기손익-공정가치측정 금융자산

(1) 당기말과 전기말 현재 당기손익-공정가치측정 금융자산은 다음과 같습니다.

<당기말>

(단위: 원)

구분	취득원가	공정가치	장부금액	누적평가손익
광주전남레이콘조합 등	33,414,770	25,768,260	25,768,260	(7,646,510)

<전기말>

(단위: 원)

구분	취득원가	공정가치	장부금액	누적평가손익
광주전남레이콘조합 등	33,414,770	27,994,050	27,994,050	(5,420,720)

(2) 당기 및 전기 중 당기손익-공정가치측정 금융자산의 변동내용은 다음과 같습니다.

(단위: 원)

구분	당기	전기
기초금액	27,994,050	40,319,698
취득	-	21,581
처분	-	(21,204,389)
평가손익	(2,225,790)	8,857,160
기말금액	25,768,260	27,994,050

8.3 기타포괄손익-공정가치측정 금융자산

회사는 단기매매목적이 아닌 지분증권에 대해 최초적용일에 기타포괄손익-공정가치측정항목으로 지정하는 취소불가능한 선택권을 적용하였습니다.

(1) 당기말과 전기말 현재 기타포괄손익-공정가치측정 금융자산은 다음과 같습니다.

<당기말>

(단위: 원, 주)

구분	주식수	지분율	취득원가(*3)	공정가치	장부금액	미실현보유손익	법인세효과
(주)광주방송(*1)	513,000	6.40%	5,080,752,000	5,688,841,204	5,688,841,204	608,089,204	(133,779,625)
KDB생명(*2)	142	-	5,836,215	468,600	468,600	(5,367,615)	1,180,875
합계			5,086,588,215	5,689,309,804	5,689,309,804	602,721,589	(132,598,750)

(*1) 독립적인 외부평가기관의 전문가적 판단에 근거한 합리적인 평가모형과 추정치를 사용하여 산정한 금액을 공정가치로 평가하였습니다.

(*2) 장외시장에서 형성된 매매가를 공정가치로 평가하였습니다.

(*3) 기준서 제1109호의 최초적용에 따른 조정이 반영된 후의 간주취득원가입니다.

<전기말>

(단위: 원, 주)

구분	주식수	지분율	취득원가(*3)	공정가치	장부금액	미실현보유손익	법인세효과
(주)광주방송(*1)	513,000	6.40%	5,080,752,000	4,645,228,861	4,645,228,861	(435,523,139)	91,024,337
KDB생명(*2)	855	-	5,836,215	2,171,700	2,171,700	(3,664,515)	765,883
합계			5,086,588,215	4,647,400,561	4,647,400,561	(439,187,654)	91,790,220

(*1) 독립적인 외부평가기관의 전문가적 판단에 근거한 합리적인 평가모형과 추정치를 사용하여 산정한 금액을 공정가치로 평가하였습니다.

(*2) 장외시장에서 형성된 매매가를 공정가치로 평가하였습니다.

(*3) 기준서 제1109호의 최초적용에 따른 조정이 반영된 후의 간주취득원가입니다.

(2) 당기 및 전기 중 기타포괄손익-공정가치측정 금융자산의 변동은 다음과 같습니다.

(단위: 원)

구분	당기	전기
기초금액	4,647,400,561	4,612,245,724
평가	1,041,909,243	35,154,837
기말금액	5,689,309,804	4,647,400,561

9. 재고자산

당기말과 전기말 현재 재고자산의 저가법 평가내용은 다음과 같습니다.

<당기말>

(단위: 원)

구분	평가전금액	순실현가능가치	평가총당금	
			환입(전입)	당기 잔액
제품	1,188,612,273	1,038,264,586	(69,897,629)	(150,347,687)
상품	7,329,779	7,329,779	-	-
원재료	582,305,997	582,305,997	-	-
보조재료	43,902,478	43,902,478	-	-
합계	1,822,150,527	1,671,802,840	(69,897,629)	(150,347,687)

<전기말>

(단위: 원)

구분	평가전금액	순실현가능가치	평가총당금	
			환입(전입)	전기 잔액
제품	858,138,279	777,688,221	(46,636,294)	(80,450,058)
상품	9,425,698	9,425,698	-	-
원재료	745,271,460	745,271,460	-	-
보조재료	51,692,174	51,692,174	-	-
합계	1,664,527,611	1,584,077,553	(46,636,294)	(80,450,058)

10. 기타유동자산

당기말과 전기말 현재 기타유동자산의 내용은 다음과 같습니다.

(단위: 원)

구분	당기말	전기말
선급금	6,840,814	5,525,164

11. 종속기업투자

11.1 당기말과 전기말 현재 종속기업의 현황은 다음과 같습니다.

(단위: 원)

기업명	지분율	주된사업장	업종	장부가액	
				당기말	전기말
(주)성암(*)	45.00%	전라남도 장성군	콘크리트 제품제조업	450,000,000	450,000,000

(*) (주)성암에 대해서는 지분율이 50% 미만이나 주주간 의결권 위임 약정 및 해당 법인의 이사회 구성 등을 고려한 결과 사실상 지배력을 보유하고 있다고 판단되어 종속기업으로 분류하였습니다.

11.2 당기말과 전기말 현재 종속기업투자의 내용은 다음과 같습니다.

(단위: 원)

기업명	당기말			전기말		
	취득원가	순자산지분가액	장부금액	취득원가	순자산지분가액	장부금액
(주)성암	450,000,000	26,180,106,350	450,000,000	450,000,000	27,702,381,358	450,000,000

11.3 변동내역

당기 및 전기 중 종속기업투자의 변동내용은 없습니다.

11.4 당기말과 전기말 현재 종속기업의 요약재무정보는 다음과 같습니다.

<당기>

(단위: 원)

기업명	자산	부채	자본	매출	당기순손실	당기총포괄손실
(주)성암	61,092,242,972	2,914,228,859	58,178,014,113	20,669,954,002	(3,382,833,351)	(3,382,833,351)

<전기>

(단위: 원)

기업명	자산	부채	자본	매출	당기순손실	당기총포괄손실
(주)성암	65,434,032,223	3,873,184,759	61,560,847,464	14,781,882,976	(3,610,143,615)	(3,610,143,615)

12. 유형자산

12.1 당기말과 전기말 현재 유형자산의 내용은 다음과 같습니다.

<당기말>

(단위: 원)

구분	취득원가	감가상각누계액	장부금액
토지	1,232,432,310	-	1,232,432,310
건물	1,316,991,018	(961,183,293)	355,807,725
구축물	1,642,095,435	(1,210,486,186)	431,609,249
기계장치	9,778,833,974	(8,591,791,196)	1,187,042,778
차량운반구	1,738,045,733	(989,542,890)	748,502,843
공구와기구	42,782,384	(42,782,384)	-
비품	331,742,446	(319,877,769)	11,864,677
시험기구	113,179,098	(110,017,986)	3,161,112
전기시설	363,379,681	(284,340,866)	79,038,815
전화시설	32,387,818	(32,387,818)	-
건설중인자산	243,300,000	-	243,300,000
합계	16,835,169,897	(12,542,410,388)	4,292,759,509

<전기말>

(단위: 원)

구분	취득원가	감가상각누계액	장부금액
토지	1,232,432,310	-	1,232,432,310
건물	1,316,991,018	(941,201,775)	375,789,243
구축물	1,642,095,435	(1,169,153,462)	472,941,973
기계장치	10,750,109,989	(9,368,717,214)	1,381,392,775
차량운반구	1,266,628,984	(940,825,308)	325,803,676
공구와기구	42,782,384	(42,782,384)	-
비품	323,834,719	(318,273,680)	5,561,039
시험기구	111,679,098	(106,496,876)	5,182,222
전기시설	273,379,681	(273,379,681)	-
전화시설	32,387,818	(32,387,818)	-
합계	16,992,321,436	(13,193,218,198)	3,799,103,238

12.2 당기 및 전기 중 유형자산의 변동내용은 다음과 같습니다.

<당기>

(단위: 원)

구분	기초잔액	취득	처분	대체(*2)	감가상각비(*1)	기말잔액
토지	1,232,432,310	-	-	-	-	1,232,432,310
건물	375,789,243	-	-	-	(19,981,518)	355,807,725
구축물	472,941,973	-	-	-	(41,332,724)	431,609,249
기계장치	1,381,392,775	24,454,000	-	(13,394,451)	(205,409,546)	1,187,042,778

차량운반구	325,803,676	550,889,162	(6,622,700)	-	(121,567,295)	748,502,843
비품	5,561,039	10,007,727	-	-	(3,704,089)	11,864,677
시험기구	5,182,222	1,500,000	-	-	(3,521,110)	3,161,112
전기시설	-	90,000,000	-	-	(10,961,185)	79,038,815
건설중인자산	-	243,300,000	-	-	-	243,300,000
합계	3,799,103,238	920,150,889	(6,622,700)	(13,394,451)	(406,477,467)	4,292,759,509

- (*1) 감가상각비 중 판매관리비로 인식된 감가상각비는 105,780,522원이며, 제조원가 등에 포함된 감가상각비는 300,696,945원입니다.
- (*2) 투자부동산으로 재분류 되었습니다.

<전기>

(단위: 원)

구분	기초잔액	취득	처분	감가상각비(*)	기말잔액
토지	1,232,432,310	-	-	-	1,232,432,310
건물	395,838,038	-	-	(20,048,795)	375,789,243
건축물	515,350,706	-	-	(42,408,733)	472,941,973
기계장치	1,592,738,621	-	-	(211,345,846)	1,381,392,775
차량운반구	239,764,768	176,723,010	(15,501,256)	(75,182,846)	325,803,676
비품	6,906,835	2,350,000	-	(3,695,796)	5,561,039
시험기구	9,419,999	-	-	(4,237,777)	5,182,222
합계	3,992,451,277	179,073,010	(15,501,256)	(356,919,793)	3,799,103,238

- (*) 감가상각비 중 판매관리비로 인식된 감가상각비는 71,880,410원이며, 제조원가 등에 포함된 감가상각비는 285,039,383원입니다.

13. 투자부동산

13.1 당기말과 전기말 현재 투자부동산의 내용은 다음과 같습니다.

<당기말>

(단위: 원)

구분	취득원가	감가상각누계액	장부금액
토지	626,826,473	-	626,826,473
건물	225,378,391	(201,189,237)	24,189,154
구축물	230,928,244	(178,802,959)	52,125,285
기계장치	1,269,330,015	(999,902,831)	269,427,184
합계	2,352,463,123	(1,379,895,027)	972,568,096

<전기말>

(단위: 원)

구분	취득원가	감가상각누계액	장부금액
토지	626,826,473	-	626,826,473
건물	208,378,391	(198,759,966)	9,618,425
구축물	172,628,244	(170,625,264)	2,002,980
합계	1,007,833,108	(369,385,230)	638,447,878

13.2 당기 및 전기 중 투자부동산의 변동내용은 다음과 같습니다.

<당기>

(단위: 원)

구분	기초잔액	취득	처분	대체(*)	감가상각비	기말잔액
토지	626,826,473	-	-	-	-	626,826,473
건물	9,618,425	17,000,000	-	-	(2,429,271)	24,189,154
건축물	2,002,980	58,300,000	-	-	(8,177,695)	52,125,285
기계장치	-	273,600,000	-	13,394,451	(17,567,267)	269,427,184
합계	638,447,878	348,900,000	-	13,394,451	(28,174,233)	972,568,096

(*) 유형자산에서 재분류 되었습니다.

<전기>

(단위: 원)

구분	기초잔액	취득	처분	감가상각비	기말잔액
토지	626,826,473	-	-	-	626,826,473
건물	10,237,781	-	-	(619,356)	9,618,425
건축물	2,815,526	-	-	(812,546)	2,002,980
합계	639,879,780	-	-	(1,431,902)	638,447,878

13.3 당기 및 전기 중 투자부동산과 관련하여 당기손익으로 인식한 내용은 다음과 같습니다.

(단위: 원)

구분	당기	전기
투자부동산에서 발생한 임대수익	343,005,415	413,554,152
임대수익투자부동산 직접운영비용	41,357,286	18,847,592

13.4 당기말 현재 투자부동산의 공정가치는 17,184,070천원(전기말: 16,467,014천원)입니다.

13.5 운용리스 제공 내역

회사는 보유중인 투자부동산에 대하여 운용리스를 제공하는 계약을 체결하고 있으며, 운용리스의 리스수익 구성내역은 다음과 같습니다.

(단위: 원)

구분	당기	전기
운용리스의 리스수익	343,005,415	413,554,152

13.6 당기말과 전기말 현재 운용리스료의 만기분석 내용은 다음과 같습니다.

(단위: 원)

리스기간	당기말	전기말
1년이내	401,210,580	275,702,770
1년초과 5년이내	1,604,842,320	-
5년초과	1,905,750,242	-
합계	3,911,803,142	275,702,770

14. 무형자산

14.1 당기말과 전기말 현재 무형자산의 내용은 다음과 같습니다.

<당기말> (단위: 원)

구분	취득원가	손상차손누계액	장부금액
회원권(*)	1,118,444,044	(101,264,044)	1,017,180,000

(*) 회원권을 비한정내용연수를 가진 무형자산으로 분류하고 상각하지 않고 있습니다.

<전기말> (단위: 원)

구분	취득원가	손상차손누계액	장부금액
회원권(*)	1,118,444,044	(101,264,044)	1,017,180,000

(*) 회원권을 비한정내용연수를 가진 무형자산으로 분류하고 상각하지 않고 있습니다.

14.2 당기 및 전기 중 무형자산의 변동내용은 다음과 같습니다.

<당기> (단위: 원)

구분	기초잔액	취득	처분	환입(손상차손)	기말잔액
회원권	1,017,180,000	-	-	-	1,017,180,000

<전기> (단위: 원)

구분	기초잔액	취득	처분	환입(손상차손)	기말잔액
회원권	1,019,180,000	-	-	(2,000,000)	1,017,180,000

15. 매입채무및기타채무

당기말과 전기말 현재 매입채무및기타채무의 내용은 다음과 같습니다.

(단위: 원)

구분	당기말	전기말
매입채무	1,286,932,800	970,719,427
미지급금	804,261,526	595,341,126
합계	2,091,194,326	1,566,060,553

16. 기타금융부채

당기말과 전기말 현재 기타금융부채의 내용은 다음과 같습니다.

(단위: 원)

구분	당기말	전기말
임대보증금(유동)	-	387,937,104
임대보증금(비유동)	149,014,370	-
합계	149,014,370	387,937,104

17. 기타부채

당기말과 전기말 현재 기타부채의 내용은 다음과 같습니다.

(단위: 원)

구분	당기말	전기말
기타유동부채:		
선수금	196,909,946	186,290,120
예수금	18,555,775	15,066,690
부가가치세예수금	-	207,916,180
선수수익	-	11,702,770
미지급비용	112,121,250	99,882,740
소계	327,586,971	520,858,500
기타비유동부채:		
장기선수수익	50,803,142	-
장기미지급비용	78,467,034	46,607,063
소계	129,270,176	46,607,063
합계	456,857,147	567,465,563

18. 계약부채

당기말과 전기말 현재 계약부채의 내용은 다음과 같습니다.

(단위: 원)

구분	당기말	전기말
계약부채(*)	196,909,946	186,290,120

(*) 계약부채는 전액 선수금에 포함되어 있습니다.

19. 총당부채

회사는 손해배상 등 법적소송관련 채무를 총당부채로 계상하고 있습니다. 당기 및 전기 중회사의 총당부채의 변동내용은 다음과 같습니다.

<당기>

(단위: 원)

구분	기초금액	설정	지급	기말금액
단기소송총당부채	1,247,361,559	514,946,867	(1,711,496,491)	50,811,935

<전기>

(단위: 원)

구분	기초금액	설정	지급	기말금액
단기소송총당부채	152,394,607	1,162,909,535	(67,942,583)	1,247,361,559

20. 퇴직급여

회사는 임직원에 대하여 확정기여형 퇴직급여제도를 운영하고 있습니다. 당기 및 전기 중 퇴직급여와 관련하여 인식된 손익은 다음과 같습니다.

(단위: 원)

구분	당기	전기
판매비와관리비	156,471,810	69,493,450
제조원가	128,362,470	132,492,780
합계	284,834,280	201,986,230

21. 자본금과 자본잉여금

21.1 당기말과 전기말 현재 자본금의 내용은 다음과 같습니다.

(단위: 원, 주)

구분	당기말	전기말
발행할 주식의 총수	60,000,000	60,000,000
1주당 액면금액	100	100
발행한 주식수	20,000,000	20,000,000
보통주자본금	2,000,000,000	2,000,000,000

21.2 당기말과 전기말 현재 자본잉여금의 내용은 다음과 같습니다.

(단위: 원)

구분	당기말	전기말
주식발행초과금	779,468,000	779,468,000

21.3 당기 및 전기 중 자본금 및 자본잉여금의 변동내용은 없습니다.

22. 기타포괄손익누계액

22.1 당기말과 전기말 현재 기타포괄손익누계액의 내용은 다음과 같습니다.

(단위: 원)

구분	당기말	전기말
기타포괄손익-공정가치측정 금융자산 평가손익	470,122,839	(347,397,434)

22.2 당기 및 전기 중 기타포괄손익누계액의 변동내용은 다음과 같습니다.

<당기>

(단위: 원)

구분	기초	증가	감소	법인세효과	기말
기타포괄손익-공정가치측정 금융자산 평가손익	(347,397,434)	1,043,612,343	(1,703,100)	(224,388,970)	470,122,839

<전기>

(단위: 원)

구분	기초	증가	감소	법인세효과	기말
기타포괄손익-공정가치측정 금융자산 평가손익	(375,204,910)	35,154,837	-	(7,347,361)	(347,397,434)

23. 이익잉여금

23.1 당기말과 전기말 현재 이익잉여금의 내용은 다음과 같습니다.

(단위: 원)

구분	당기말	전기말
이익준비금(*)	1,000,000,000	1,000,000,000
임의적립금	20,000,000,000	20,000,000,000
미처분이익잉여금	19,913,438,051	19,344,405,984
합계	40,913,438,051	40,344,405,984

(*) 상법의 규정에 따라 자본금의 50%에 달할 때까지 매 결산기의 금전에 의한 이익배당액의 10% 이상의 금액을 이익준비금으로 적립하고 있으며, 이익배당목적으로 사용될 수 없으며 자본전입 또는 결손보전에만 사용이 가능합니다.

23.2 당기 및 전기 중 이익잉여금의 변동내용은 다음과 같습니다.

(단위: 원)

구분	당기	전기
기초금액	40,344,405,984	39,197,862,976
당기순이익	536,440,598	1,146,543,008
기타포괄이익(*)	32,591,469	-
기말금액	40,913,438,051	40,344,405,984

(*) 기타포괄손익-공정가치측정금융자산의 이연법인세율 변동에 따른 금액입니다.

23.3 이익잉여금처분계산서

제52기	2025년 1월 1일	부터	제51기	2024년 1월 1일	부터
	2025년 12월 31일	까지		2024년 12월 31일	까지
처분예정일	2026년 3월 24일		처분확정일	2025년 3월 25일	

주식회사 서산

(단위: 원)

과목	제 52(당) 기		제 51(전) 기	
I. 미처분이익잉여금		19,913,438,051		19,344,405,984
1. 전기이월미처분이익잉여금	19,344,405,984		18,197,862,976	
2. 당기순이익	536,440,598		1,146,543,008	
3. 기타포괄이익	32,591,469		-	
II. 이익잉여금처분액		-		-
III. 차기이월미처분이익잉여금		19,913,438,051		19,344,405,984

24. 매출액 및 매출원가

24.1 당기 및 전기 중 매출액의 내용은 다음과 같습니다.

(단위: 원)

구분	당기	전기
한시점에 인식하는 수익:		
제품매출액	24,526,181,187	20,828,818,766
상품매출액	151,310,270	207,560,860
소계	24,677,491,457	21,036,379,626
기간에 걸쳐 인식하는 수익:	-	-
합계	24,677,491,457	21,036,379,626

24.2 당기 및 전기 중 매출원가의 내용은 다음과 같습니다.

(단위: 원)

구분	당기	전기
<제품매출원가>		
기초제품	777,688,221	1,007,190,515
당기제품제조원가	22,061,307,651	17,753,720,999
타계정대체액	(8,004,762)	-
기말제품	(1,038,264,586)	(777,688,221)
제품매출원가	21,792,726,524	17,983,223,293
<상품매출원가>		
기초상품	9,425,698	9,034,122
당기상품매입원가	141,800,200	156,220,900
기말상품	(7,329,779)	(9,425,698)
상품매출원가	143,896,119	155,829,324
합계	21,936,622,643	18,139,052,617

25. 판매비와 관리비

당기 및 전기 중 판매비와 관리비의 내용은 다음과 같습니다.

(단위: 원)

구분	당기	전기
급여	880,375,020	880,862,410
퇴직급여	156,471,810	69,493,450
복리후생비	150,878,767	110,620,638
여비교통비	87,017,742	52,784,339
통신비	24,503,752	24,533,884
수도광열비	48,953,536	54,100,482
세금과공과	187,718,442	175,063,032
지급임차료	10,520,000	20,520,000
감가상각비	133,954,755	73,312,312
수선비	237,528,175	9,046,455
차량유지비	51,700,029	43,367,318
보험료	12,320,750	14,330,980
기업업무추진비	79,526,945	45,474,145
광고선전비	1,590,910	5,126,000
운반비	57,855,000	113,276,000
지급수수료	709,847,234	427,633,073
대손상각비(환입)	(35,155,293)	(132,702,170)
소모품비	84,247,830	42,033,311
도서인쇄비	17,931,341	12,476,100
교육훈련비	6,427,000	4,465,500
잡비	65,150	2,032,130
합계	2,904,278,895	2,047,849,389

26. 비용의 성격별 분류

당기 및 전기의 비용의 성격별 분류는 다음과 같습니다.

(단위: 원)

구분	당기	전기
제품의 감소(증가)	(260,576,365)	229,502,294
상품의 감소(증가)	2,095,919	(391,576)
원부재료의 사용액	15,201,118,799	11,859,239,657
타계정대체액	(8,004,762)	-
상품의 매입	141,800,200	156,220,900
종업원급여	2,803,704,120	2,768,836,400
복리후생비	444,267,919	384,871,754
여비교통비	87,017,742	52,784,339
통신비	24,503,752	24,533,884
수도광열비	48,953,536	54,100,482
세금과공과	291,049,385	279,455,078
지급임차료	10,520,000	20,520,000
감가상각비	434,651,700	358,351,695
수선비	302,936,999	30,781,455
차량유지비	212,572,545	182,830,244
보험료	15,915,760	17,530,180
기업업무추진비	79,526,945	45,474,145
광고선전비	1,590,910	5,126,000
운반비	3,334,814,637	2,622,937,496
지급수수료	713,562,234	429,833,073
대손상각비(환입)	(35,155,293)	(132,702,170)
소모품비	457,527,096	270,584,111
도서인쇄비	17,931,341	12,476,100
교육훈련비	6,427,000	4,465,500
동력비	512,084,269	507,508,835
잡비	65,150	2,032,130
합계	24,840,901,538	20,186,902,006

(*) 포괄손익계산서상 매출원가 및 판매비와관리비의 합계액입니다.

27. 금융수익 및 금융비용

27.1 당기 및 전기 중 금융수익의 내용은 다음과 같습니다.

(단위: 원)

구분	당기	전기
이자수익	946,278,135	1,137,504,939
배당금수익	-	25,671,581
당기손익-공정가치측정금융자산평가이익	-	8,857,160
합계	946,278,135	1,172,033,680

27.2 당기 및 전기 중 금융비용의 내용은 다음과 같습니다.

(단위: 원)

구분	당기	전기
이자비용	13,183,053	17,415,690
당기손익-공정가치측정금융자산평가손실	2,225,790	-
합계	15,408,843	17,415,690

28. 기타수익 및 기타비용

28.1 당기 및 전기 중 기타수익의 내용은 다음과 같습니다.

(단위: 원)

구분	당기	전기
수입운반비	60,645,890	107,741,420
유형자산처분이익	20,195,482	20,909,090
수입임대료	343,005,415	413,554,152
잡이익	316,112	970,239
합계	424,162,899	543,174,901

28.2 당기 및 전기 중 기타비용의 내용은 다음과 같습니다.

(단위: 원)

구분	당기	전기
총당부채전입	514,946,867	1,162,909,535
유형자산처분손실	-	5,501,256
무형자산손상차손	-	2,000,000
합계	514,946,867	1,170,410,791

29. 법인세비용

29.1 당기 및 전기의 법인세비용의 내용은 다음과 같습니다.

(단위: 원)

구분	당기	전기
법인세부담액	-	503,185,070
일시적차이등으로 인한 이연법인세 변동액	332,032,146	(253,522,474)
자본에 직접 반영된 이연법인세	(191,797,501)	(7,347,361)
과거기간 법인세 당기 계상액	-	(11,998,523)
법인세비용	140,234,645	230,316,712

29.2 자본에 직접 반영된 법인세 내용은 다음과 같습니다.

(단위: 원)

구분	당기	전기
기타포괄손익-공정가치측정 금융자산평가손익	(191,797,501)	(7,347,361)

29.3 당기 및 전기의 법인세비용차감전순손익과 법인세비용간의 관계는 다음과 같습니다.

(단위: 원)

구분	당기	전기
법인세비용차감전순손익	676,675,243	1,376,859,720
적용세율에 따른 법인세	126,868,553	265,763,681
조정사항:		
세무상 과세되지 않는 수익	5,368,197	2,895,069
세무상 차감되지 않는 비용	-	(1,608,255)
기타(일시적차이등)	7,997,895	(39,950,293)
법인세비용	140,234,645	230,316,712
평균유효세율	20.72%	16.73%

29.4 일시적차이 및 이연법인세자산(부채)의 증감내용은 다음과 같습니다.

<당기>

(단위: 원)

구분	일시적차이등의 변동내역				이연법인세자산(부채)	
	기초	증가	감소	기말	기초	기말
대손충당금	1,385,075,775	1,336,836,515	1,385,075,775	1,336,836,515	289,480,837	294,104,033
재고자산평가손실충당금	80,450,058	150,347,687	80,450,058	150,347,687	16,814,062	33,076,491
장기미지급비용	46,607,063	78,467,034	46,607,063	78,467,034	9,740,876	17,262,747
단기소송충당부채	1,247,361,559	50,811,935	1,247,361,559	50,811,935	260,698,566	11,178,626
미지급비용	99,882,740	112,121,250	99,882,740	112,121,250	20,875,493	24,666,675
미지급금	15,380,650	43,337,150	15,380,650	43,337,150	3,214,556	9,534,173
당기손익-공정가치측정 금융자산	(7,994,050)	2,225,790	-	(5,768,260)	(1,670,756)	(1,269,017)
무형자산	101,264,044	-	-	101,264,044	21,164,185	22,278,090
업무용차량	36,399,369	24,557,462	35,516,378	25,440,453	7,607,468	5,596,900
감가상각누계액	(1,142,198,249)	172,123,725	2,548,500	(972,623,024)	(238,719,434)	(213,977,065)
미수수익	(745,757,534)	(617,038,356)	(745,757,534)	(617,038,356)	(155,863,325)	(135,748,438)
기타포괄손익-공정가치측정금 용자산	3,402,048,439	1,703,100	1,043,612,343	2,360,139,196	711,028,124	519,230,623
이월결손금	-	120,021,220	-	120,021,220	-	26,404,668
합계	4,518,519,864	1,475,514,512	3,210,677,532	2,783,356,844	944,370,652	612,338,506

<전기>

(단위: 원)

구분	일시적차이등의 변동내역				이연법인세자산(부채)	
	기초	증가	감소	기말	기초	기말
대손충당금	1,525,896,786	1,385,075,775	1,525,896,786	1,385,075,775	318,912,428	289,480,837
재고자산평가손실충당금	33,813,764	80,450,058	33,813,764	80,450,058	7,067,077	16,814,062
장기미지급비용	35,171,538	46,607,063	35,171,538	46,607,063	7,350,851	9,740,876
단기소송충당부채	152,394,607	1,247,361,559	152,394,607	1,247,361,559	31,850,473	260,698,566
미지급비용	117,034,430	99,882,740	117,034,430	99,882,740	24,460,196	20,875,493
미지급금	19,753,970	15,380,650	19,753,970	15,380,650	4,128,580	3,214,556
당기손익-공정가치측정 금융자산	(12,207,502)	(8,857,160)	(13,070,612)	(7,994,050)	(2,551,368)	(1,670,756)
무형자산	99,264,044	101,264,044	99,264,044	101,264,044	20,746,185	21,164,185
업무용차량	72,530,584	10,084,428	46,215,643	36,399,369	15,158,892	7,607,468
감가상각누계액	(1,305,495,521)	166,202,000	2,904,728	(1,142,198,249)	(272,848,564)	(238,719,434)
미수수익	(869,866,301)	(745,757,534)	(869,866,301)	(745,757,534)	(181,802,057)	(155,863,325)
기타포괄손익-공정가치측정금 용자산	3,437,203,276	-	35,154,837	3,402,048,439	718,375,485	711,028,124
합계	3,305,493,675	2,397,693,623	1,184,667,434	4,518,519,864	690,848,178	944,370,652

29.5 당기말 및 전기말 이연법인세자산(부채)의 회수(결제) 시기는 다음과 같습니다.

(단위: 원)

구분	당기말	전기말
12개월 이내에 회수(결제)될 이연법인세자산(부채)	284,225,301	454,713,618
12개월 이후에 회수(결제)될 이연법인세자산(부채)	328,113,205	489,657,034
계	612,338,506	944,370,652

30. 주당이익

30.1 당기 및 전기 중 기본주당순이익의 내용은 다음과 같습니다.

(단위: 원, 주)

구분	당기	전기
보통주당기순이익	536,440,598	1,146,543,008
가중평균유통보통주식수(*)	20,000,000	20,000,000
기본주당순이익	27	57

(*) 가중평균유통보통주식수는 발행주식수와 일치합니다.

30.2 희석주당순이익

당기 및 전기에 회사는 희석성 잠재적 보통주를 보유하고 있지 않으므로 희석주당순이익은 기본주당순이익과 동일합니다.

31. 현금흐름표

31.1 현금및현금성자산은 재무상태표와 현금흐름표상의 금액이 일치하게 관리되고 있습니다.

31.2 당기 및 전기 중 당기순이익에 대한 조정 내용은 다음과 같습니다.

(단위: 원)

구분	당기	전기
법인세비용	140,234,645	230,316,712
퇴직급여	43,337,150	16,303,510
대손충당비(환입)	(35,155,293)	(132,702,170)
당기손익-공정가치측정 금융자산 평가손실(이익)	2,225,790	(8,857,160)
복리후생비	44,098,481	(5,716,165)
감가상각비	434,651,700	358,351,695
이자수익	(946,278,135)	(1,137,504,939)
이자비용	13,183,053	17,415,690
수입임대료	(13,005,415)	(17,554,152)
배당금수익	-	(25,671,581)
유형자산처분이익	(20,195,482)	(20,909,090)
유형자산처분손실	-	5,501,256
무형자산손상차손	-	2,000,000
재고자산평가손실	69,897,629	46,636,294
총당부채전입액	514,946,867	1,162,909,535
합계	247,940,990	490,519,435

31.3 당기 및 전기 중 영업활동 자산·부채의 증감 내용은 다음과 같습니다.

(단위: 원)

구분	당기	전기
매출채권의 증가	(772,656,157)	(821,544,198)
미수금의 감소(증가)	(53,847,100)	9,660,057
기타비유동자산의 감소(증가)	(1,315,650)	1,697,631
재고자산의 감소(증가)	(157,622,916)	422,699,226
유동충당부채의 감소	(1,711,496,491)	(67,942,583)
임대보증금의 감소	(200,000,000)	-
매입채무및기타채무의 증가	481,796,623	94,550,169
기타부채의 증가(감소)	(193,807,269)	39,830,570
합계	(2,608,948,960)	(321,049,128)

32. 특수관계자거래

32.1 특수관계자 현황

당기말과 전기말 현재 회사의 특수관계자 현황은 다음과 같습니다.

구분	당기말	전기말
<종속기업>		
종속기업	(주)성암, (주)성암에너지(*1)	(주)성암, (주)성암에너지(*1)
<기타특수관계자>		
종속기업의 관계기업	(주)성암아스콘(*2)	(주)성암아스콘(*2)
기타특수관계자	(주)엠지인더스트리	(주)성암토건 등(*3)

- (*1) 종속기업인 (주)성암이 100%를 투자한 회사입니다.
- (*2) 종속기업인 (주)성암이 유의적인 영향력을 행사하는 회사입니다.
- (*3) 전기 중 특수관계자에서 제외되었습니다.

32.2 당기 및 전기 중 특수관계자와의 매출·매입 등 중요한 거래내용은 다음과 같습니다.

(단위: 원)

구분	특수관계자명	당기		전기	
		매출 등	매입 등	매출 등	매입 등
종속기업	(주)성암	134,261,700	110,167,200	-	134,497,600
기타특수관계자	(주)엠지인더스트리	117,058,200	29,056,700	-	-
	(주)성암토건 등(*)	-	-	2,254,158,900	579,449,958
합계		251,319,900	139,223,900	2,254,158,900	713,947,558

(*) 전기 중 (주)성암토건등 특수관계자에서 제외되었으며, 특수관계자에 해당하는 기간의 거래액은 특수관계자 거래내역에 포함되어 있습니다.

32.3 당기말과 전기말 현재 특수관계자와의 중요한 채권 및 채무의 내용은 다음과 같습니다.

(단위: 원)

구분	특수관계자명	당기		전기	
		매출채권 등	매입채무 등	매출채권 등	매입채무 등
종속기업	(주)성암	126,356,670	38,899,740	-	-
기타특수관계자	(주)엠지인더스트리	128,764,020	211,590,700	-	-
합계		255,120,690	250,490,440	-	-

32.4 주요경영진에 대한 보상

회사는 기업 활동의 계획·운영·통제에 대하여 중요한 권한과 책임을 가진 등기임원, 비등기임원, 내부감사 책임자 및 각 사업부문장 등을 주요 경영진으로 판단하였으며, 당기 및 전기 중 주요 경영진에 대한 보상을 위해 지급한 금액은 다음과 같습니다.

(단위: 원)

구분	당기	전기
단기종업원급여	159,750,270	302,264,420
퇴직급여	92,207,630	23,654,250

33. 우발상황과 약정사항

33.1 당기말 현재 회사가 타인으로부터 제공받은 지급보증의 내용은 다음과 같습니다.

(단위: 원)

제공자	보증금액	보증처	내용
서울보증보험	650,886,605	한국전력공사 등	이행보증보험 등

33.2 당기말 현재 회사의 보험가입 내용은 다음과 같습니다.

(단위: 원)

보험의 종류	부보자산	장부금액	부보금액	보험회사
화재보험	건물	170,677,406	835,000,000	삼성화재
가스배상책임보험 3건		-	1,350,000,000	메리츠화재
자동차보험 19건	차량운반구	748,502,843	260,000,000	삼성화재 등

33.3 당기말 현재 회사의 계류 중인 소송사건은 총 3건이며, 이 중 회사가 원고로 계류 중인 사건이 1건(소송가액 484백만원), 나머지 2건은 피고(소송가액 51백만원)로 계류중에 있습니다. 현재로서는 동 소송의 전망을 예측할 수 없습니다.

34. 영업부문

34.1 당기말 현재 회사의 영업부문별 일반정보는 다음과 같습니다.

영업부문	주요재화 및 용역	주요 고객정보	지역정보
콘크리트 제품 제조	레이콘	건설업체, 주택업체 및 일반수요자 등	광주광역시 광산구
	흙관, 파일 및 전주 등	관급: 원심력조합(조달청), 한국전력공사 및 한국통신공사 민수: 건설업체, 주택업체 및 일반수요자 등	

34.2 회사는 단일 영업부문으로써 영업부문별 정보를 별도로 공시하지 아니합니다.

34.3 당기 및 전기 중 회사의 수익금액 중 전체 수익의 10% 이상을 차지하는 주요 고객 및 수익금액은 다음과 같습니다.

(단위: 원)

영업부문	회사명	당기	전기
콘크리트 제품제조	A사	3,235,868,379	3,472,078,881
	B사	681,559,800	2,849,352,800
	C사	2,337,582,900	2,762,043,160
	D사	5,662,990,800	2,351,852,400
	E사	3,056,407,500	593,499,600

35. 위험관리

35.1 금융위험관리

회사는 경영활동과 관련하여 신용위험, 유동성위험 및 시장위험 등 다양한 금융위험에 노출되어 있습니다. 회사는 금융위험이 경영에 미칠 수 있는 불리한 효과를 최소화하기 위해 노력하고 있습니다.

(1) 신용위험관리

회사는 채무불이행으로 인한 재무적 손실을 경감시키기 위하여 신용도가 일정 수준 이상인 거래처와 거래하고, 충분한 담보 또는 지급보증을 수취하고 있습니다. 회사는 신용위험노출 및 거래처의 신용등급을 주기적으로 검토하여 거래처의 여신한도 및 담보수준을 재조정하는 등 신용위험을 관리하고 있습니다.

당기말과 전기말 현재 금융상품 종류별 신용위험의 최대 노출금액은 다음과 같습니다.

(단위: 원)

구분	당기말		전기말	
	장부금액	신용위험 최대노출금액	장부금액	신용위험 최대노출금액
현금및현금성자산(*1)	4,811,366,355	4,810,350,268	5,874,875,464	5,872,873,397
기타유동금융자산	22,500,000,000	22,500,000,000	24,000,000,000	24,000,000,000
매출채권 및 기타채권(*2)	4,450,578,841	5,839,641,386	3,721,639,469	5,150,724,917
기타비유동금융자산(*3)	5,820,690,597	131,380,793	4,700,985,111	53,584,550
합계	37,582,635,793	33,281,372,447	38,297,500,044	35,077,182,864

(*1) 신용위험 최대 노출금액은 현금시재가 제외된 금액입니다.

(*2) 신용위험 최대 노출금액은 대손충당금이 제외된 금액입니다.

(*3) 신용위험 최대 노출금액은 지분증권인 기타포괄손익-공정가치측정 금융자산이 제외된 금액입니다.

(2) 유동성위험관리

회사는 미래의 현금흐름을 예측하여 단기 및 중장기 자금조달 계획을 수립하여 유동성위험을 관리하고 있으며, 유동성 위험 분석에 포함된 금액은 계약상의 할인되지 않은 현금흐름입니다. 금융부채의 잔존계약 만기에 따른 만기분석 내용은 다음과 같습니다.

<당기말>

(단위: 원)

구분	장부금액	1년미만	1년~5년	5년초과
매입채무및기타채무	2,091,194,326	2,091,194,326	-	-
기타금융부채	149,014,370	-	-	200,000,000
합계	2,240,208,696	2,091,194,326	-	200,000,000

<전기말>

(단위: 원)

구분	장부금액	1년미만	1년~5년	5년초과
매입채무및기타채무	1,566,060,553	1,566,060,553	-	-
기타금융부채	387,937,104	400,000,000	-	-
합계	1,953,997,657	1,966,060,553	-	-

(3) 시장위험관리

회사는 지분상품에서 발생하는 가격 변동위험에 노출되어 있습니다. 지분상품은 매매목적이 아닌 전략적 목적으로 보유하고 있습니다. 보고기간말 현재 공정가치로 평가하는 기타포괄손익-공정가치측정금융자산은 당기말 및 전기말 현재 각각 5,689백만원 및 4,647백만원이며, 다른 변수가 일정하고 지분상품의 가격이 10% 변동할 경우 가격변동이 자본에 미치는 영향은 당기말 및 전기말 현재 각각 569백만원 및 465백만원입니다.

35.2 자본위험관리

회사의 자본관리 목적은 계속기업으로 영업활동을 유지하고 주주 및 이해관계자의 이익을 극대화하고 자본비용의 절감을 위하여 최적의 자본구조를 유지하는데 있습니다. 회사는 배당조정, 신주발행 등의 정책을 통하여 자본구조를 경제환경의 변화에 따라 적절히 수정, 변경하고 있습니다. 회사의 자본위험관리정책은 전기와 중요한 변동이 없습니다.

(단위: 원)

구분	당기말	전기말
부채총계	2,747,877,778	3,959,727,979
차감: 현금및현금성자산	4,811,366,355	5,874,875,464
순부채	(2,063,488,577)	(1,915,147,485)
자본총계	44,163,028,890	42,776,476,550
순부채비율(*)	-	-

(*) 당기말 및 전기말 순부채가 부(-)의 금액이므로 순부채비율을 산정하지 않았습니다.

6. 배당에 관한 사항

1. 회사의 배당정책에 관한 사항

가. 배당 목표 결정시 사용하는 재무지표 및 산출방법

배당 결정시 사용되는 근거는 상법 제462조(이익의 배당)에 따른 배당가능이익 한도이며, 금전과 주식으로 할 수 있습니다. 매 결산결과 및 자금상황등 종합적인 상황을 고려하여 결정합니다. 그외 잉여현금흐름 등의 별도 재무지표는 사용하지 않고 있습니다.

나. 향후 배당 수준의 방향성

차기 사업연도의 사업계획 및 자금소요계획을 종합적으로 감안하여 이익규모에 따른 과거연도 배당성향 및 배당금을 기준으로 매 사업연도의 결산 결과에 따라 배당액을 결정합니다. 자사주 매입 및 소각 계획등은 현재 고려하고 있지 않습니다.

다. 배당 제한 관련 정책

회사는 경기 불확실성 및 규제환경, 회사의 경영상 목적 등에 의해 변동될 수 있습니다.

2. 배당관련 예측가능성 제공에 관한 사항

가. 정관상 배당절차 개선방안 이행 가부

구분	결산배당	분기·중간배당
정관상 배당액 결정 기관	주주총회	이사회
정관상 배당기준일을 배당액 결정 이후로 정할 수 있는지 여부	X	X
배당절차 개선방안 이행 관련 향후 계획	사업현황 등을 고려하여 검토	사업현황 등을 고려하여 검토

주) 정광상 결산배당의 배당결정기관은 주주총회이지만, 당사 정관 제51조의 제4항에 따라 외부감사인의 감사 의견이 적정이고, 감사위원 전원의 동의가 있는 경우에는 이사회회의 결의로 배당을 결정할 수 있습니다.

나. 배당액 확정일 및 배당기준일 지정 현황

구분	결산월	배당여부	배당액 확정일	배당기준일	배당 예측가능성 제공여부	비고
결산배당	2023년 12월	X	-	2023년 12월 31일	X	-
결산배당	2024년 12월	X	-	2024년 12월 31일	X	-
결산배당	2025년 12월	X	-	2025년 12월 31일	X	-

- 본보고서 제출일 현재 결산배당이 예정되어 있지 않습니다.

3. 기타 참고사항

- 정관상 배당 관련 사항

제54조(이익배당) ①이익의 배당은 금전, 주식 및 기타의 재산으로 할 수 있다.

② <삭제 2016. 3.28 >

③제1항의 배당은 매결산기말 현재의 주주명부에 기재된 주주 또는 등록된 질권자에게 지급한다.

④이익배당은 주주총회의 결의로 정한다. 다만 제51조 5항에 따라 재무제표를 이사회가 승인하는 경우 이사회 결의로 이익배당을 정한다.

제55조(분기배당)① 회사는 사업년도 개시일부터 3월,6월 및 9월 말일 현재의 주주에게 자본시장과 금융투자업에 관한 법률 제 165조의12에 의한 분기배당을 할 수 있다. 분기배당은 금전으로 한다.

②제1항의 분기배당은 이사회회의 결의로 하되, 그 결의는 제1항의 각 기준일 이후 45일 내에 하여야 한다.

③분기배당은 직전결산기의 대차대조표상의 순자산액에서 각호의 금액을 공제한 액을 한도로 한다.

1. 직전결산기의 자본금의 액

2. 직전결산기까지 적립된 자본준비금과 이익준비금의 합계액

3. 상법시행령 제18조에서 정한 미실현이익

4. 직전결산기의 정기주주총회에서 이익 배당하기로 정한 금액

5. 직전결산기까지 정관의 규정 또는 주주총회의 결의에 의하여 특정목적을 위해 적립한 임의준비금

6. 분기배당에 따라 당해 결산기에 적립하여야할 이익준비금

7. 당해 영업년도 중에 분기배당이 있었던 경우 그 금액의 합계액

④사업년도개시일 이후 제1항의 각 기준일 이전에 신주를 발행한 경우(준비금의 자본전입, 주식배당, 전환사채의 전환청구, 신주인수권부사채의 신주인수권 행사의 경우를 포함한다)에는 분기 배당에 관해서는 당해 신주는 직전사업년도말에 발행된 것으로 본다.

- 주요배당지표

구분	주식의 종류	당기	전기	전전기
		제52기	제51기	제50기
주당액면가액(원)		100	100	100
(연결)당기순이익(백만원)		-985	-476	1,559
(별도)당기순이익(백만원)		536	1,147	1,580

(연결)주당순이익(원)		-49	-24	78
현금배당금총액(백만원)		-	-	-
주식배당금총액(백만원)		-	-	-
(연결)현금배당성향(%)		-	-	-
현금배당수익률(%)	보통주	-	-	-
	-	-	-	-
주식배당수익률(%)	보통주	-	-	-
	-	-	-	-
주당 현금배당금(원)	보통주	-	-	-
	-	-	-	-
주당 주식배당(주)	보통주	-	-	-
	-	-	-	-

(*1) 주당순이익 계산 근거는 본 보고서 본문 III. 재무에 관한 사항 중 연결재무제표 주석중 주당순이익을 참고해 주시기 바랍니다

- 과거 배당 이력

(단위: 회, %)

연속 배당횟수		평균 배당수익률	
분기(중간)배당	결산배당	최근 3년간	최근 5년간
-	-	-	-

- 최근 5개년간 배당은 없었습니다.

7. 증권의 발행을 통한 자금조달에 관한 사항

7-1. 증권의 발행을 통한 자금조달 실적

[지분증권의 발행 등과 관련된 사항]

가. 증자(감자)현황

(기준일 : 2025년 12월 31일)

(단위 : 원, 천주)

주식발행 (감소)일자	발행(감소) 형태	발행(감소)한 주식의 내용				
		종류	수량	주당 액면가액	주당발행 (감소)가액	비고
-	-	-	-	-	-	-

- 최근 5개년 간 증자 및 감자등 변동 내역이 없습니다.

나. 향후 지분증권으로 변경될 가능성이 있는 채무증권

(1) 이상환 전환사채 발행현황

본 보고서 작성기준일 현재 해당사항이 없습니다.

(2) 이상환 신주인수권부사채등 발행현황

본 보고서 작성기준일 현재 해당사항이 없습니다.

(3) 이상환 전환형 조건부자본증권등 발행현황

본 보고서 작성기준일 현재 해당사항이 없습니다.

[채무증권의 발행 등과 관련된 사항]

다. 채무증권 발행실적

채무증권 발행실적

(기준일 : 2025년 12월 31일)

(단위 : 백만원, %)

발행회사	증권종류	발행방법	발행일자	권면(전자등록)총액	이자율	평가등급 (평가기관)	만기일	상환 여부	주관회사
-	-	-	-	-	-	-	-	-	-
합 계	-	-	-	-	-	-	-	-	-

- 해당사항 없습니다.

라. 기업어음증권 이상환 잔액

기업어음증권 이상환 잔액

(기준일 : 2025년 12월 31일)

(단위 : 백만원)

잔여만기		10일 이하	10일초과 30일이하	30일초과 90일이하	90일초과 180일이하	180일초과 1년이하	1년초과 2년이하	2년초과 3년이하	3년 초과	합 계
이상환 잔액	공모	-	-	-	-	-	-	-	-	-
	사모	-	-	-	-	-	-	-	-	-
	합계	-	-	-	-	-	-	-	-	-

-해당사항 없습니다.

마. 단기사채 이상환 잔액

단기사채 이상환 잔액

(기준일 : 2025년 12월 31일)

(단위 : 백만원)

잔여만기		10일 이하	10일초과 30일이하	30일초과 90일이하	90일초과 180일이하	180일초과 1년이하	합 계	발행 한도	잔여 한도
이상환 잔액	공모	-	-	-	-	-	-	-	-
	사모	-	-	-	-	-	-	-	-
	합계	-	-	-	-	-	-	-	-

-해당사항 없습니다.

바. 회사채 이상환 잔액

회사채 이상환 잔액

(기준일 : 2025년 12월 31일)

(단위 : 백만원)

잔여만기		1년 이하	1년초과 2년이하	2년초과 3년이하	3년초과 4년이하	4년초과 5년이하	5년초과 10년이하	10년초과	합 계
이상환 잔액	공모	-	-	-	-	-	-	-	-
	사모	-	-	-	-	-	-	-	-
	합계	-	-	-	-	-	-	-	-

- 해당사항 없습니다.

사. 신종자본증권 이상환 잔액

신종자본증권 이상환 잔액

(기준일 : 2025년 12월 31일)

(단위 : 백만원)

잔여만기		1년 이하	1년초과 5년이하	5년초과 10년이하	10년초과 15년이하	15년초과 20년이하	20년초과 30년이하	30년초과	합 계
이상환 잔액	공모	-	-	-	-	-	-	-	-
	사모	-	-	-	-	-	-	-	-
	합계	-	-	-	-	-	-	-	-

- 해당사항 없습니다.

아. 조건부자본증권 이상환 잔액

조건부자본증권 이상환 잔액

(기준일 : 2025년 12월 31일)

(단위 : 백만원)

잔여만기		1년 이하	1년초과 2년이하	2년초과 3년이하	3년초과 4년이하	4년초과 5년이하	5년초과 10년이하	10년초과 20년이하	20년초과 30년이하	30년초과	합 계
이상환 잔액	공모	-	-	-	-	-	-	-	-	-	-
	사모	-	-	-	-	-	-	-	-	-	-
	합계	-	-	-	-	-	-	-	-	-	-

- 해당사항 없습니다.

자. 사채관리계약 주요내용 및 충족여부등

-해당사항 없습니다.

7-2. 증권의 발행을 통해 조달된 자금의 사용실적

최근 5개년간 회사는 공모 및 사모에 관한 증권 발행을 하지 않았습니다.

8. 기타 재무에 관한 사항

1. 재무제표 제작성등 유의사항

(1) 재무제표 제작성

- 해당사항 없음

(2) 합병, 분할, 자산양수도, 영업양수도에 관한 사항

- 해당사항 없음

(3) 자산유동화와 관련한 자산매각의 회계처리 및 우발채무 등에 관한 사항

- 우발채무 등에 관한 사항은 연결재무제표 주석을 참조하시기 바랍니다.

(4) 기타 재무제표 이용에 유의하여야 할 사항

- 당기 및 전기에 새로 도입된 기준서 및 해석서와 그로 인한 회계정책의 변경내용은 재무제표의 주석을 참고하시기 바랍니다.

2. 대손충당금 설정현황

(1) 최근 3사업연도의 계정과목별 대손충당금 설정내역

(단위 : 천원)

구 분	계정과목	채권 총액	대손충당금	대손충당금 설정률
제52기 당기	매출채권	10,591,892	2,974,663	28.08%
	미수금	100,992	-	-
제51기 전기	매출채권	8,771,858	3,026,502	34.50%
	미수금	84,338	-	-
제50기 전전기	매출채권	10,337,932	3,264,912	31.58%
	미수금	59,847	-	-

(2) 최근 사업연도의 대손충당금 변동현황

(단위: 천원)

구 분	<당기>	<전 기>
기초금액	3,026,502	3,264,912
제각	(4,868)	-
손상(환입)	(46,971)	(238,410)
기말금액	2,974,663	3,026,502

(3) 매출채권관련 대손충당금 설정방침

보고기간종료일 현재 금융상품 제1109호를 적용하여 기대신용손실에 따라 대손충당금을 설정하고 있습니다.

(4) 당기말 및 전기말 현재 경과기간별 매출채권잔액 현황.(단위: 천원)

① 당기말

구 분	4개월 이하	4개월 초과 8개월이하	8개월초과 12개월이하	12개월 초과	계
매출채권	7,512,767	3,822	-	3,075,303	10,591,892
구성비율	70.93%	0.04%	-	29.03%	100%

② 전기말

구 분	4개월 이하	4개월 초과 8개월이하	8개월초과 12개월이하	12개월 초과	계
매출채권	5,578,082	85,793	-	3,107,983	8,771,858
구성비율	63.59%	0.98%	-	35.43%	100%

3. 재고자산의 보유 및 실사내역

(1) 재고자산의 사업부문별 보유현황

(단위 : 천원)

사업부문	계정과목	제52기 당기	제51기 전기	비고
콘크리트 제품	상 품	244,884	391,663	-
	제 품	4,079,621	6,842,945	-
	원 재 료	1,097,780	1,456,773	-
	보조재료	168,527	165,213	-
	소 계	5,590,812	8,856,594	-
에너지 솔루션	상 품	-	-	-
	제 품	-	-	-
	소 계	-	-	-
합계		5,590,812	8,856,594	-
총자산대비 재고자산 구성비율(%) [재고자산÷기말자산총계×100]		5.21%	7.89%	-

재고자산회전율(회수) [연환산 매출원가÷{(기초재고+기말재고)÷2}]	5.71회	3.57회	-
---	-------	-------	---

(2) 재고자산의 실사내역 등

- ① 실사일자: 2025.12.30.
- ② 독립적인 전문가 또는 전문가기관, 감사인 등의 참여 및 입회여부: 연결기업 재고관리 관리자 및 외부감사인(선일회계법인) 입회하에 실시하였습니다.
- ③ 재고자산의 담보제공 여부 등: 해당사항 없음

(3) 장기체화재고등의 내역

연결회사는 주기적으로 재고자산에 대한 감액의 징후를 검토하여 원가와 순실현가능가치 중 작은 금액을 재무상태표 가액으로 표시하고 있습니다. 본 보고서제출일 현재 재고자산에 대한 평가내역은 다음과 같습니다.

(단위: 원)

계정과목	취득원가	보유금액	총당금설정액	기말잔액
제품	4,814,627,363	4,814,627,363	(735,006,469)	4,079,620,894
상품	244,884,301	244,884,301	-	244,884,301
원재료	1,097,779,855	1,097,779,855	-	1,097,779,855
보조재료	168,526,699	168,526,699	-	168,526,699
합계	6,325,818,218	6,325,818,218	(735,006,469)	5,590,811,749

4. 공정가치의 추정

(1) 당기말과 전기말 현재 금융상품의 종류별 장부금액과 공정가치의 비교내용은 다음과 같습니다.

(단위: 원)

종류	당기말		전기말	
	장부금액	공정가치	장부금액	공정가치
<금융자산>				
현금및현금성자산	13,619,796,380	13,619,796,380	11,064,064,438	11,064,064,438
기타유동금융자산	51,500,000,000	51,500,000,000	55,000,000,000	55,000,000,000
매출채권및기타유동채권	9,002,241,431	9,002,241,431	7,441,197,355	7,441,197,355
당기손익-공정가치측정 금융자산	51,766,600	51,766,600	65,977,745	65,977,745
기타포괄손익-공정가치측정 금융자산	5,689,309,804	5,689,309,804	4,647,400,561	4,647,400,561
기타비유동금융자산	556,382,648	556,382,648	352,835,500	352,835,500
합계	80,419,496,863	80,419,496,863	78,571,475,599	78,571,475,599
<금융부채>				
매입채무및기타채무	4,162,859,082	4,162,859,082	3,490,951,231	3,490,951,231
기타금융부채	149,014,370	149,014,370	387,937,104	387,937,104

합계	4,311,873,452	4,311,873,452	3,878,888,335	3,878,888,335
----	---------------	---------------	---------------	---------------

(*) 경영진은 연결재무상태표상 상각후원가로 측정되는 금융상품의 장부금액은 공정가치와 근사하다고 판단하고 있습니다.

(2) 공정가치로 측정되는 자산·부채의 공정가치 측정치

1) 공정가치 서열체계

연결회사는 공정가치를 산정하는 데 사용한 투입변수의 신뢰성에 대한 정보를 제공하기 위하여 금융상품을 기준서에서 정한 세 수준으로 분류합니다. 공정가치로 측정되는 금융상품은 공정가치 서열체계에 따라 구분되며 정의된 수준들은 다음과 같습니다.

- 측정일에 동일한 자산이나 부채에 대해 접근할 수 있는 활성시장의 (조정하지 않은) 공시가격 (수준1)
- 수준 1의 공시가격 외에 자산이나 부채에 대해 직접적으로나 간접적으로 관측할 수 있는 투입변수 (수준2)
- 자산이나 부채에 대한 관측할 수 없는 투입변수 (수준3)

당기말과 전기말 현재 반복적으로 공정가치로 측정되고 인식된 연결회사의 금융상품은 다음과 같습니다.

<당기말> (단위: 원)

구분	장부금액	공정가치			
		수준1	수준2	수준3	합계
당기손익-공정가치측정 금융자산	51,766,600	-	-	51,766,600	51,766,600
기타포괄손익-공정가치측정 금융자산	5,689,309,804	468,600	-	5,688,841,204	5,689,309,804
합계	5,741,076,404	468,600	-	5,740,607,804	5,741,076,404

<전기말> (단위: 원)

구분	장부금액	공정가치			
		수준1	수준2	수준3	합계
당기손익-공정가치측정금융자산	65,977,745	-	-	65,977,745	65,977,745
기타포괄손익-공정가치측정 금융자산	4,647,400,561	2,171,700	-	4,645,228,861	4,647,400,561
합계	4,713,378,306	2,171,700	-	4,711,206,606	4,713,378,306

2) 반복적인 공정가치 측정치의 서열체계 수준 간 이동

연결회사는 공정가치 서열체계의 수준 간 이동을 보고기간말에 인식합니다. 당기 및 전기 중 수준1과 수준2간의 대체는 없으며, 수준3 공정가치의 변동내역은 다음과 같습니다.

(단위: 원)

구 분	당기	전기
기초금액	4,713,378,306	4,686,016,117
총손익		
- 당기손익인식금액	(4,333,020)	13,390,160
- 기타포괄손익인식금액	1,041,909,243	35,154,837
취득	-	21,581
처분	(9,878,125)	(21,204,389)
기말금액	5,741,076,404	4,713,378,306

3) 가치평가기법 및 투입변수

수준2 및 수준3의 공정가치 측정을 위해 사용된 평가기법은 당기말과 전기말이 동일합니다. 공정가치 측정치에 대해 다음의 가치평가기법을 사용하고 있습니다.

(단위: 원)

구분	공정가치	수준	가치평가기법	투입변수	투입변수 범위
당기손익-공정가치측정 금융자산					
광주전남레이콘조합 등	51,766,600	3	발행자 공시가격	N/A	N/A
기타포괄손익-공정가치측정 금융자산					
(주)광주방송	5,688,841,204	3	현재가치법, 수익접근법	영구성장률	0%
				가중평균자본비용	10.37%

당기말 현재 수준3 공정가치 측정과 관련된 투입변수 중 유의적이지만 관측가능하지 않은 투입변수의 변동이 당기손익에 미치는 영향은 다음과 같습니다.

(단위: 백만원)

구분	주요 투입변수	주요투입변수의 변동	유리한 변동	불리한 변동
기타포괄손익-공정가치측정 금융자산				
(주)광주방송	영구성장률	-1%~1%	40	(49)
	가중평균자본비용	-1%~1%	25	(32)

IV. 이사의 경영진단 및 분석의견

당사는 2011년부터 한국채택국제회계기준(K-IFRS)을 도입하였습니다. 이에 따라, 이사의 경영진단 및 분석의견은 연결대상회사에 대한 내용을 포함하여 작성하였습니다.(연결대상회사는 '1. 회사의 개요' 중 '연결대상 종속회사 개황'을 참고)

1. 예측정보에 대한 주의사항

- 1) 당사가 동 사업보고서에서 미래에 발생할 것으로 예상·예측한 활동, 사건 또는 현상은 당해 공시서류 작성시점의 사건 및 재무성과에 대하여 회사의 견해를 반영한 것입니다.
- 2) 예측정보는 미래 사업환경과 관련된 다양한 가정에 기초하고 있으며, 동 가정들은결과적으로 부정확한 것으로 판명될 수도 있습니다. 또한, 이러한 가정들에는 예측정보에서 기재한 예상치와 실제 결과 간에 중요한 차이를 초래할 수 있는 위험, 불확실성 및 기타 요인을 포함하고 있습니다. 이러한 중요한 차이를 초래할 수 있는 요인에는 회사 내부경영과 관련된 요인과 외부환경에 관한 요인이 포함되어 있으며, 이에 한하지 않습니다.
- 3) 당사는 동 예측정보 작성시점이후에 발생하는 위험 또는 불확실성을 반영하기 위하여 예측정보에 기재한 사항을 수정하는 정정보고서를 공시할 의무는 없습니다. 결론적으로, 동 사업보고서상에 회사가 예상한 결과 또는 사항이 실현되거나 회사가 당초에 예상한 영향이 발생한다는 확신을 제공할 수 없습니다.
- 4) 동 보고서에 기재된 예측정보는 동 보고서 작성시점을 기준으로 작성한 것이며, 회사가 이러한 위험요인이나 예측정보를 업데이트할 예정이 없음을 유의하시기 바랍니다.

2. 개요

- (1) 당사가 영위하는 사업의 특성과 성장성, 경쟁요소 등은 본 보고서 본문 "II. 사업의 내용 중 1. 사업의 개요"를 참고해 주시기 바랍니다.
- (2) 건설경기의 침체와 지역내 동종업체 증가 및 동종 업체간 경쟁 심화되었습니다. 이로 인해 제품단가 하락으로 인해 영업손실이 발생하였습니다.
- (3) 회사의 안전성지표와 수익성지표

1) 안전성지표

구분	비율	
	제52기	제51기
유동비율	1,565.9%	1,001.9%
부채비율	5.4%	8.0%
차입금의존도	-	-
영업이익대비 이자보상배율	적자	적자

2) 수익성지표

구분	비율	
	제52기	제51기
매출액 영업이익률	적자	적자
매출액 순이익률	적자	적자
총자산 순이익률	적자	적자
자기자본 순이익률	적자	적자

3. 재무상태 및 영업실적

(1) 재무상태

(단위:백만원)

구분	제52기	제51기	증감율
유동자산	80,261	82,643	-2.9%
비유동자산	27,128	29,600	-8.4%
자산총계	107,389	112,243	-4.3%
유동부채	5,126	8,249	-37.9%
비유동부채	371	107	246.7%
부채총계	5,497	8,356	-34.21%
지배기업소유주지분	69,894	70,029	-0.2%
자본금	2,000	2,000	-
자본잉여금	779	779	-
이익잉여금	66,645	67,597	-1.4%
기타포괄손익누계액	470	(347)	135.4%
비지배지분	31,998	33,858	-5.5%
자본총계	101,892	103,887	-1.9%
부채와 자본총계	107,389	112,243	-4.3%

(2) 영업실적

(단위:백만원)

계정과목	제52기	제51기	증감율
1. 매출액	45,103	35,684	26.4%
2. 매출원가	(41,223)	(33,258)	23.9%
3. 매출총이익	3,880	2,426	59.9%
4. 일반관리비	(7,210)	(4,921)	46.5%

5. 영업이익(손실)	(3,330)	(2,495)	33.5%
6.기타수익	633	937	-32.4%
7.기타비용	(2,105)	(3,302)	-36.3%
8. 금융수익	2,116	2,661	-20.5%
9. 금융비용	(19)	(30)	-36.7%
10. 법인세비용 차감전순이익(손실)	(2,705)	(2,229)	-21.4%
11. 법인세비용	(140)	(230)	-39.1%
12. 당기순이익(손실)	(2,845)	(2,459)	15.7%

4. 유동성 및 자금조달과 지출

(1) 유동성에 관한 사항

당기말 현재 현금화 가능한 현금 및 예금자산은 651억원으로 전기대비 약 9억원이 감소하였으며 구성은 다음과 같습니다.

(단위 : 원)

과 목	당기말	전기말
현금및현금성자산	13,619,796,380	11,064,064,438
유동성 금융기관예치금	51,500,000,000	55,000,000,000
합 계	65,119,796,380	66,064,064,438

당사의 현금은 전 사업부문의 영업활동을 통하여 21억원이 유출되었고, 단기금융상품취득 등의 투자활동을 통하여 46억원이 유입되었습니다. 재무활동으로 인한 현금흐름은 없습니다.

(단위 : 원)

과 목	제 52 기 (당기)	제 51 기(전기)
I. 영업활동으로 인한 현금흐름	(2,052,930,633)	1,941,924,046
II. 투자활동으로 인한 현금흐름	4,608,662,575	1,027,332,580
III. 재무활동으로 인한 현금흐름	-	-
IV. 현금및현금성자산의 증가(I + II + III)	2,555,731,942	2,969,256,626
V. 기초의 현금및현금성자산	11,064,064,438	8,094,807,812
VI. 기말의 현금및현금성자산(IV+V)	13,619,796,380	11,064,064,438

(2) 차입금 구성내역 및 주요자금 조달

당사는 외부 차입금이 없으며, 회사운영에 따른 자금조달은 보유중인 예금으로 충분하다고 판단하고 있습니

다. 또한 수출에 따른 외화등이 없어 환변동 및 차입금 이자 변동에 대한 리스크가 거의 없습니다.

5. 부외거래

(1) 당기말 현재 연결회사가 타인으로부터 제공받은 지급보증 내용은 다음과 같습니다.

(단위: 원)

제공자	보증금액	보증처	내용
서울보증보험	1,781,478,014	한국전력공사 등	이행보증보험 등

(2) 당기말 현재 연결회사의 보험가입내용은 다음과 같습니다.

(단위: 원)

보험의 종류	부보자산	장부금액	부보금액	보험회사
화재보험 2건	건물	1,491,315,292	2,245,000,000	삼성화재 등
가스배상책임보험 5건		-	2,530,000,000	메리츠화재
자동차보험 29건	차량운반구	1,087,119,073	450,000,000	삼성화재 등

(3) 당기말 현재 연결회사의 계류 중인 소송사건은 총 4건이며, 이 중 연결회사가 원고로계류 중인 사건이 1건 (소송가액 960백만원), 나머지 3건은 피고(소송가액 131백만원)로 계류중에 있습니다. 현재로서는 동 소송의 전망을 예측할 수 없습니다.

(4) 담보제공

당기말 현재 담보제공 내용은 다음과 같습니다.

(단위: 원)

구분	계정과목	장부금액	설정금액	설정권자
가압류	토지, 건물	2,188,827,868	336,704,208	한국철도시설공단

6. 그 밖에 투자의사결정에 필요한 사항

중요한 회계정책 및 추정에 관한 자세한 사항은 본보고서 본문 "III. 재무에 관한 사항"을 참고해 주시기 바랍니다.

V. 회계감사인의 감사의견 등

1. 외부감사에 관한 사항

1. 회계감사인의 명칭 및 감사의견

사업연도	구분	감사인	감사의견	의견변형사유	계속기업 관련 중요한 불확실성	강조사항	핵심감사사항
제52기 (당기)	감사보고서	선일회계법인	적정의견	-	-	해당사항없음	제품매출의 수익인식
	연결감사 보고서	선일회계법인	적정의견	-	-	해당사항없음	제품매출의 수익인식
제51기 (전기)	감사보고서	한울회계법인	적정의견	-	-	해당사항없음	제품매출의 수익인식
	연결감사 보고서	한울회계법인	적정의견	-	-	해당사항없음	제품매출의 수익인식
제50기 (전전기)	감사보고서	한울회계법인	적정의견	-	-	해당사항없음	제품매출의 수익인식
	연결감사 보고서	한울회계법인	적정의견	-	-	해당사항없음	제품매출의 수익인식

2. 감사용역 체결현황

(단위 : 백만원, 시간)

사업연도	감사인	내 용	감사계약내역		실제수행내역	
			보수	시간	보수	시간
제52기(당기)	선일회계법인	1. 반기 재무제표 검토 2. 중간감사 3. 기말 연결 및 개별 재무제표 감사	85	1,420	85	931
제51기(전기)	한울회계법인	1. 반기 재무제표 검토 2. 중간감사 3. 기말 연결 및 개별 재무제표 감사	100	1,052	100	897
제50기(전전기)	한울회계법인	1. 반기 재무제표 검토 2. 중간감사 3. 기말 연결 및 개별 재무제표 감사	100	1,052	100	972

3. 회계감사인과의 비감사용역 계약체결 현황

사업연도	계약체결일	용역내용	용역수행기간	용역보수	비고
제52기(당기)	-	-	-	-	-
제51기(전기)	-	-	-	-	-
제50기(전전기)	-	-	-	-	-

-해당사항 없습니다.

4. 회계감사인의 네트워크 회계법인과 비감사용역 계약체결 현황

사업연도	네트워크 회계법인명	계약체결일	용역내용	용역수행기간	용역보수	비고
제52기(당기)	-	-	-	-	-	-
제51기(전기)	-	-	-	-	-	-
제50기(전전기)	-	-	-	-	-	-

-해당사항 없습니다.

5. 재무제표 중 이해관계자의 판단에 상당한 영향을 미칠 수 있는 사항에 대해 내부감사기구가 회계감사인과 논의한 결과

구분	일자	참석자	방식	주요 논의 내용
1	2025년 02월 12일	회사측: 감사위원회 이사등 감사인측: 업무수행이사등 2인	서면회의	감사인의 독립성 등 감사종료단계에서 요구되는 논의사항
2	2025년 06월 09일	회사측: 감사위원회 이사등 감사인측: 업무수행이사등 5인	대면회의	초도 감사에 따른 회사 파악 및 질의 회계감사 진행 논의
3	2025년 07월 24일	회사: 감사위원회 이사등 감사인: 업무수행이사 등 5인	대면회의	반기재무제표에 대한 분석적절차 수행결과
4	2025년 11월 06일	회사: 감사위원회 이사등 감사인: 업무수행이사 등 5인	대면회의	핵심감사사항에 대한 감사 진행 현황 중간감사 수행결과
5	2026년 02월 05일	회사: 감사위원회 이사등 감사인: 업무수행이사 등 4인	대면회의	기타 입증감사 등 기말감사 진행상황 외부감사인의 독립성 등

5. 조정협의회 주요 협의 내용 및 재무제표 불일치 정보

- 본 보고서 제출일 현재 해당사항 없습니다.

6. 회계감사인의 변경

당사는 외부감사인으로 21년 11월 금융감독원으로부터 주기적 직권지정으로 한올회계법인과 계약·만료되어, 당기는 자유선임으로 감사위원회에서 결정한 선일 회계법인으로 변경 계약 체결하였습니다.

2. 내부통제에 관한 사항

감사인은 제52기 『경영진의 내부회계관리제도 운영실태보고서에 대한 우리의 검토결과, 상기 경영진의 운영실태보고 내용이 중요성의 관점에서 '내부회계관리제도 평가 및 보고기준'에 따라 작성되지 않았다고 판단하게 하는 점이 발견되지 아니하였습니다』라는 의견을 표명 하였습니다.

(1) 경영진의 내부회계 관리제도 효과성 평가 결과

사업연도	구분	운영실태 보고서	평가 결론	중요한	시정조치
------	----	----------	-------	-----	------

		보고일자		취약점	계획 등
제52기 (당기)	내부회계 관리제도	2026년 1월 30일	중요성의 관점에서 효과적으로 설계되어 운영되고 있다고 판 단	-	-
	연결내부회계 관리제도	-	-	-	-
제51기 (전기)	내부회계 관리제도	2025년 1월 31일	중요성의 관점에서 효과적으로 설계되어 운영되고 있다고 판 단	-	-
	연결내부회계 관리제도	-	-	-	-
제50기 (전전기)	내부회계 관리제도	2024년 2월 8일	중요성의 관점에서 효과적으로 설계되어 운영되고 있다고 판 단	-	-
	연결내부회계 관리제도	-	-	-	-

(2) 감사(위원회)의 내부회계관리제도 효과성 평가 결과

사업연도	구분	평가보고서 보고일자	평가 결론	중요한 취약점	시정조치 계획 등
제52기 (당기)	내부회계 관리제도	2026년 01월 30일	중요성의 관점에서 효과적으로 설계되어 운영되고 있다고 판 단	-	-
	연결내부회계 관리제도	-	-	-	-
제51기 (전기)	내부회계 관리제도	2025년 01월 31일	중요성의 관점에서 효과적으로 설계되어 운영되고 있다고 판 단	-	-
	연결내부회계 관리제도	-	-	-	-
제50기 (전전기)	내부회계 관리제도	2024년 02월 08일	중요성의 관점에서 효과적으로 설계되어 운영되고 있다고 판 단	-	-
	연결내부회계 관리제도	-	-	-	-

(3) 감사인의 내부회계관리제도 감사의견(검토결론)

사업연도	구분	감사인	유형 (감사/검토)	감사의견 또는 검토결론	지적사항	회사의 대응조치
제52기 (당기)	내부회계 관리제도	선일회계법인	검토	검토의견 미변형(표 준보고)	-	-
	연결내부회계 관리제도	-	-	-	-	-
제51기 (전기)	내부회계 관리제도	한울회계법인	검토	검토의견 미변형(표 준보고)	-	-
	연결내부회계 관리제도	-	-	-	-	-
제50기	내부회계	한울회계법인	검토	검토의견 미변형(표	-	-

(전전기)	관리제도			준보고)		
	연결내부회계 관리제도	-	-	-	-	-

(4) 내부회계관리·운영조직 인력 및 공인회계사 보유현황

소속기관 또는 부서	총 원	내부회계담당인력의 공인회계사 자격증 보유비율			내부회계담당 인력의 평균경력월수
		내부회계 담당인력수(A)	공인회계사자격증 소지자수(B)	비율 (B/A*100)	
감사(위원회)	3	3	-	-	32
이사회	1	1	-	-	60
회계자금처리부서	2	1	-	-	216
전산운영부서	1	1	-	-	120
기타관련부서	13	5	-	-	149

(5) 회계담당자의 경력 및 교육실적

직책 (직위)	성명	회계담당자 등록여부	경력 (단위:년, 개월)		교육실적 (단위:시간)	
			근무연수	회계관련경력	당기	누적
내부회계관리자	송현섭	등록	1	10	8	8
회계담당임원	송협섭	등록	1	10	8	8
회계담당직원	이금란	등록	34	34	16	301

_ 25년3월25일 이사임기만료, 내부회계관리자 및 회계담당임원 변경

VI. 이사회 등 회사의 기관에 관한 사항

1. 이사회에 관한 사항

1) 이사회 구성의 개요

보고서 작성기준일 현재 당사의 이사회는 2명의 상근이사, 2명의 비상근이사인 사외이사로 총 4인의 이사로 구성되어 있으며 이사회내에는 감사위원회가 설치되어 있습니다.

※ 각 이사의 이력사항은 임원현황을 참조하시기 바랍니다.

2) 중요의결사항 등

회차	개회일자	의안내용	가결 여부	사내이사					사외이사	
				영종학 (출석률: 100%)	염진섭 (출석률: 50%)	이원배 (출석률: 0%)	영원규 (출석률: 100%)	송현섭 (출석률: 100%)	김용균 (출석률: 100%)	영규만 (출석률: 75%)
				찬반여부(찬성,반대,중립,불참)						
1	2025.01.31	보고사항- 제51기 내부회계관리자의 운영실태 보고	-	참석	참석	불참	참석	-	참석	참석
		보고사항- 제51기 내부회계관리제도 평가 보고	-	참석	참석	불참	참석	-	참석	참석
2	2025.03.10	승인사항- 제51기 재무제표 및 연결재무제표 승인의 건	기결	찬성	불참	불참	찬성	-	찬성	찬성
		승인사항- 제51기 정기주주총회 소집에 관한 건	기결	찬성	불참	불참	찬성	-	찬성	찬성
3	2025.03.25	승인사항- 대표이사 변경의 건	기결	찬성	-	-	-	찬성	찬성	찬성
		승인사항- 감사위원 선임의 건	기결	찬성	-	-	-	찬성	찬성	찬성
4	2025.08.25	승인사항- 비아공정 임대의 건	기결	찬성	-	-	-	찬성	찬성	-

- 제51기 2025.03.25 정기주총시 영진섭,이원배 사임, 영원규 임기만료, 송현섭 신규선임

3) 이사의 독립성등

① 이사회

이사 선임은 상법 등 관련 법령상의 절차를 준수하여 선출되고 있으며, 이사 선출의 독립성에 관한 별도의 기준은 없습니다. 보고기간말 당사의 이사회는 총 4명 중 2명의 사외이사로 구성하고 있습니다.

이사	선임배경	추천인	활동분야	회사와의 거래	최대주주 또는 주요주주와의 관계
영종학	사내이사	이사회	대표이사	없음	최대주주
송현섭	사내이사	이사회	사장(감사위원)	없음	해당사항 없음
김용균	사외이사	이사회	사외이사(감사위원장)	없음	해당사항 없음
영규만	사외이사	이사회	사외이사(감사위원)	없음	해당사항 없음

- 각 이사의 주요이력 및 임기등은 임원현황을 참고하시기 바랍니다.

② 이사후보의 인적사항에 관한 주총전 공시여부 및 주주의 추천여부

당사는 상법 제363조의 규정에 의한 주주총회 회의의 목적사항 통지시 이사 선임의 경우 이사 후보자와 감사 후보자의 약력 등 인적사항을 기재하여 각 주주에 대하여 통지하고 있습니다.

4) 사외이사 및 그 변동현황

(단위 : 명)

이사의 수	사외이사 수	사외이사 변동현황		
		선임	해임	중도퇴임
4	2	2	-	-

5) 사외이사 교육 미실시 내역

사외이사 교육 실시여부	사외이사 교육 미실시 사유
미실시	본보고서 제출일 현재까지 주요현안 회의 및 이사회 개최시 해당 안건의 내용을 충분히 검토할 수 있도록 관련 자료와 정보를 제공하고 있으며, 별도의 교육은 진행하지 않았습니다.

2. 감사제도에 관한 사항

(1) 감사위원 현황

성명	사외이사 여부	경력	회계·재무전문가 관련		
			해당 여부	전문가 유형	관련 경력
김용균	예	·광주지방법원 사무국장 ·광주고등법원 사무국장	-	-	-
송현섭	-	·(주)서산 경영지원부장 ·(주)강동콘크리트 대표이사 ·(주)금산씨알에이 대표이사	예	해당업무 10년 이상	·(주)서산 경영지원부장 등
염규만	예	·사단법인 나주상록회 회장(전) ·국민건강보험공단 나주지사 감사(전) ·나주농협 이사(전)	-	-	-

- 감사위원회 구성원의 재임기간등은 임원현황을 참고하시기 바랍니다.

(2) 감사위원의 독립성

감사위원회 위원은 상법상 결격사유가 없는 2/3이상 사외이사로 구성하여 독립성을 견지하고 있습니다. 당사는 상법 제542조의 11 및 제542조의 12의 적용을 받지 않습니다.

(3) 감사위원회의 활동

회차	개최일자	의안내용	가결여부	사내이사	사내이사	사외이사	
				염원규 (출석률 100%)	송현섭 (출석률 100%)	김용균 (출석률 100%)	염규만 (출석률 100%)

				찬반여부(찬성, 반대, 중립, 불참)			
1	2025.01.20	결의사항-제52기 외부감사인 평가 및 선정	가결	찬성	-	찬성	찬성
2	2025.01.31	보고사항-제51기 내부회계관리제도 평가 보고	-	참석	-	참석	참석
3	2025.03.25	결의사항-감사위원회 위원장 선임의 건	가결	-	찬성	찬성	찬성

_ 2025.03.25 사내이사 영원규 임기만료, 송현섭 신규 선임

(4) 감사위원회 교육 미실시 내역

감사위원회 교육 실시여부	감사위원회 교육 미실시 사유
미실시	본보고서 제출일 현재까지 감사 업무 수행 가능토록 감사위원회에 관련 자료와 정보를 제공하고 있으며, 별도의 교육은 진행하지 않았습니다.

(5) 감사위원회 지원조직 현황

- 감사위원회 별도의 지원조직은 없으나 경영지원부서에서 감사 업무 수행에 따른 업무 지원을 하고 있습니다

(6) 준법지원인 지원조직 현황

- 준법지원인 없으며 그에 따른 지원조직도 없습니다

3. 주주총회 등에 관한 사항

(1) 투표제도 현황

(기준일 : 2025년 12월 31일)

투표제도 종류	집중투표제	서면투표제	전자투표제
도입여부	배제	미도입	미도입
실시여부	-	-	-

주1) 당사는 현장 기명투표제를 채택하고 있습니다.

(2) 의결권 현황

(기준일 : 2025년 12월 31일)

(단위 : 천주)

구 분	주식의 종류	주식수	비고
발행주식총수(A)	보통주	20,000	-
	-	-	-
의결권없는 주식수(B)	-	-	-
	-	-	-
정관에 의하여 의결권 행사가 배제된	-	-	-

주식수(C)	-	-	-
기타 법률에 의하여 의결권 행사가 제한된 주식수(D)	-	-	-
	-	-	-
의결권이 부활된 주식수(E)	-	-	-
	-	-	-
의결권을 행사할 수 있는 주식수 (F = A - B - C - D + E)	보통주	20,000	-
	-	-	-

(3) 소수주주권 행사 여부

- 해당사항 없음

(4) 경영권 경쟁

- 해당사항 없음

(5) 주식사무

정관상 신주인수권의 내용	<p>제10조(신주인수권) ①이 회사의 주주는 신주발행에 있어서 그가 소유한 주식수에 비례하여 신주의 배정을 받을 권리를 가진다.</p> <p>②제1항의 규정에 불구하고 다음 각 호의 어느하나에 해당하는 경우, 이사회의 결의로 주주 이외의 자에게 신주를 배정할 수 있다.</p> <p>1. 발행주식총수의 100분의 20을 초과하지 않는 범위 내에서 ' 자본시장과 금융투자업에 관한 법률 ' 제 165조의6에 따라 일반공모증자 방식으로 신주를 발행하는 경우</p> <p>2. ' 상법 ' 제542조의3에 따른 주식매수선택권의 행사로 인하여 신주를 발행하는 경우</p> <p>3. 발행하는 주식총수의 100분의 20 범위 내에서 우리사주조합원에게 신주를 우선배정하는 경우</p> <p>4. 근로복지기본법 제39조의 규정에 의한 우리사주매수선택권의 행사로 인하여 신주를 발행하는 경우</p> <p>5. 발행주식총수의 100분의 20을 초과하지 않는 범위 내에서 긴급한 자금조달을 위하여 국내외 금융기관 또는 기관투자자에게 신주를 발행하는 경우</p> <p>6. 발행주식총수의 100분의 20을 초과하지 않는 범위 내에서 사업상 중요한 기술도입, 연구개발, 생산·판매·자본채류를 위하여 그 상대방에게 신주를 발행하는 경우</p> <p>③ 제2항 각 호 중 어느 하나의 규정에 의해 신주를 발행할 경우 발행할 주식의 종류와 수 및 발행가격 등은 이사회의 결의로 정한다.</p> <p>④ 신주인수권의 포기 또는 상실에 따른 주식과 신주배정에서 발생한 단주에 대한 처리방법은 이사회의 결의로 정한다.</p>		
결산일	12월 31일	정기주주총회	회계연도 종료 후 3월중
주주명부 폐쇄시기	<p>① 매년 1월1일부터 1월31일까지</p> <p>② 임시주주총회 또는 기타 필요한 때에는 이사회의 결의로 일정기간을 정하여 할 수 있다.</p>		
명의개서대리인	하나은행 증권대행부		
주주의 특전	-	공고방법	회사 홈페이지 (*)

(*) 당사 정관 제4조 중 다만, 전산장애 또는 그 밖의 부득이한 사유로 회사의 인터넷 홈페이지에 공고를 할 수 없는 때에는 서울특별시에서 발행되는 매일경제신문에 게재한다.

(6) 주주총회 의사록 요약

주총일자	안 건	결 의 내 용
제51기 정기주주총회 (2025.03.25)	제1호의안: 제51기 연결재무제표및재무제표승인의 건 제2호의안: 이사 선임의 건 제2-1호의안: 사내이사 영종학 선임의 건 제2-2호의안: 사내이사 송현섭 선임의 건 제2-3호의안: 사외이사 김용균 선임의 건 제2-4호의안: 사외이사 영규만 선임의 건 제3호의안: 임원 및 이사보수 한도액 승인의 건	원안대로 승인 원안대로 승인 원안대로 승인 원안대로 승인 원안대로 승인 원안대로 승인
제50기 정기주주총회 (2024.03.26)	제1호의안: 제50기 연결재무제표 및 재무제표승인의 건 제2호의안: 임원 및 이사보수 한도액 승인의 건	원안대로 승인 원안대로 승인
제49기 정기주주총회 (2023.03.27)	제1호의안: 제49기 연결재무제표 및 재무제표 승인의 건 제2호의안: 이사 선임의 건 제2-1호의안: 사내이사 영홍섭 선임의 건 제2-2호의안: 사내이사 영진섭 선임의 건 제2-3호의안: 사내이사 이원배 선임의 건 제2-4호의안: 사외이사 영규만 선임의 건 제3호의안: 임원 및 이사보수 한도액 승인의 건	원안대로 승인 원안대로 승인 원안대로 승인 원안대로 승인 원안대로 승인 원안대로 승인
제49기 임시주주총회 (2022.11.11)	제1호의안: 이사선임의 건 제1-1호의안: 사내이사 영종학 선임의 건	원안대로 승인
제48기 정기주주총회 (2022.03.31)	제1호의안: 제48기 연결재무제표 및 재무제표 승인의 건 제2호의안: 이사 선임의 건 제2-1호의안: 사내이사 영원규 선임의 건 제2-2호의안: 사외이사 김용균 선임의 건 제3호의안: 임원 및 이사 보수 한도액 승인의 건	원안대로 승인 원안대로 승인 원안대로 승인 원안대로 승인
제47기 정기주주총회 (2021.3.29)	제1호의안: 제47기 연결재무제표 및 재무제표 승인의 건 제2호의안: 임원퇴직금지규정 일부 변경의 건 제3호의안: 임원 및 이사 보수한도액 승인의 건	원안대로 승인 원안대로 승인 원안대로 승인

VII. 주주에 관한 사항

1. 최대주주 및 특수관계인의 주식소유 현황등

1) 최대주주 및 특수관계인의 주식소유 현황

(기준일 : 2025년 12월 31일)

(단위 : 천주, %)

성명	관계	주식의 종류	소유주식수 및 지분율				비고
			기 초		기 말		
			주식수	지분율	주식수	지분율	
염종학	본인	보통주	12,200	61.00	12,200	61.00	-
염홍섭	특수관계인	보통주	5	0.02	0	0	상속절차 장내 매각
김수아	특수관계인	보통주	1,000	5.00	1,000	5.00	-
염등원	특수관계인	보통주	375	1.88	375	1.88	-
계		보통주	13,580	67.90	13,575	67.88	-
		-	-	-	-	-	-

- 최대주주명: 염종학, 특수관계인의 수 : 2명

주1) 지분율은 발행주식 총수 기준임

2) 최대주주에 관한 사항

최대주주 염종학은 대표이사로 실질적인 경영을 하고 있으며, 이력사항은 임원현황을 참고하시기 바랍니다.

2. 공시대상 기간의 최대주주 변동 내역

최대주주 변동내역

(기준일 : 2025년 12월 31일)

(단위 : 천주, %)

변동일	최대주주명	소유주식수	지분율	변동원인	비고
-	-	-	-	-	-

주1) 공시 대상기간의 최대주주 변동 없습니다.

3. 주식의 분포

1) 5%이상의 주식 소유현황

(기준일 : 2025년 12월 31일)

(단위 : 천주)

구분	주주명	소유주식수	지분율(%)	비고
5% 이상 주주	염종학	12,200	61.00	-
	김수아	1,000	5.00	-
우리사주조합		-	-	-

2) 소액주주현황

소액주주현황

(기준일 : 2025년 12월 31일)

(단위 : 천주)

구 분	주주			소유주식			비 고
	소액 주주수	전체 주주수	비율 (%)	소액 주식수	총발행 주식수	비율 (%)	
소액주주	3,052	3,058	99.8	4,720	20,000	23.6	-

주1) 지분율은 발행주식 총수 기준임.

주2) 소액주주는 발행주식 총수의 100분의 1에 미달하는 주식을 소유한 주주 및 제2조14항의 전문투자자를 포함.

주3) 최근 주주명부 폐쇄일인 2025년 12월 31일 기준 주주의 주식소유현황입니다.

4. 복수의결권주식 보유자 및 특수관계인 현황

- 해당사항 없습니다.

5. 주가 및 주식 거래실적

(단위: 주, 원)

종 류		25년 7월	25년 8월	25년 9월	25년 10월	25년 11월	25년 12월
보통주	최고	1,670	1,762	1,723	1,910	1,900	1,485
	최저	1,524	1,560	1,526	1,561	1,465	1,391
	평균	1,572	1,682	1,656	1,794	1,666	1,417
거래량	월간	279,574	691,179	235,850	1,175,305	1,847,300	353,290
	평균	12,155	34,559	10,720	65,295	92,365	16,823

VIII. 임원 및 직원 등에 관한 사항

1. 임원 및 직원 등의 현황

(1) 임원 현황

(기준일 : 2025년 12월 31일)

(단위 : 천주)

성명	성별	출생년월	직위	등기임원 여부	상근 여부	담당 업무	주요경력	소유주식수		최대주주와의 관계	재직기간	임기 만료일
								의결권 있는 주식	의결권 없는 주식			
염종학	남	1994년 12월	대표이사	사내이사	상근	경영총괄	·(주)서산 대표이사(현) ·(주)성암부사장(현)	12,200	-	본인	2020.10.1~	2028년 03월 25일
송현섭	남	1966년 05월	사장	사내이사	상근	경영총괄 및 감사위원	·전) 서산 경영지원부장 ·전)고려콘크리트 대표이사 ·전)금산씨알에이 대표이사 ·(주)성암 대표이사(현) ·(주)서산 사장 및 감사위원(현)	-	-	-	2025.03.25~	2028년 03월 25일
김용균	남	1937년 03월	사외이사	사외이사	비상근	감사위원장	·광주지방법원 사무국장 ·광주고등법원 사무국장	-	-	-	2022.3.31~	2028년 03월 25일
염규만	남	1949년 04월	사외이사	사외이사	비상근	감사위원	·사단법인 나주상록회 회장(전) ·국민건강보험공단 나주지사 감사(전) ·나주농협 이사(전)	-	-	-	2023.03.27~	2028년 03월 25일

(2) 등기임원 선임 후보자 및 해임 대상자 현황

(기준일 : 2026년 03월 24일)

구분	성명	성별	출생년월	사외이사 후보자 해당여부	주요경력	선·해임 예정일	최대주주와의 관계
선임	이금란	여	1972년 03월	부	·서산 경영지원본부장 ·성암아스콘 이사	2026년 03월 24일	-

※ 본 보고서 제출일 이후 개최 예정인 제52기 정기주주총회의 안건이며, 향후 정기주주총회에서 부결되거나 수정이 발생한 경우 정정보고서를 통해 그 내용 및 사유 등을 반영할 예정입니다.

(3) 회사의 임원으로 타회사의 임원 겸직현황

겸직자		겸직회사	
성명	직위	회사명	직위
염종학	대표이사	(주)성암	사내이사
송현섭	사내이사	(주)성암	대표이사

(4) 직원 등 현황

(기준일 : 2025년 12월 31일)

(단위 : 천원)

직원										소속 외 근로자			비고
사업부문	성별	직 원 수					평 균 근속연수	연간급여 총 액	1인평균 급여액	남	여	계	
		기간의 정함이 없는 근로자		기간제 근로자		합 계							
		전체	(단시간 근로자)	전체	(단시간 근로자)								
콘크리트제품제조	남	56	-	-	-	56	19	2,056,692	36,727	-	-	-	-
콘크리트제품제조	여	7	-	-	-	7	17	302,427	43,203	-	-	-	-
합 계		63	-	-	-	63	18	2,359,119	37,446	-	-	-	-

(5) 미등기임원 보수 현황

(기준일 : 2025년 12월 31일)

(단위 : 천원)

구 분	인원수	연간급여 총액	1인평균 급여액	비고
미등기임원	-	-	-	-

-해당사항 없습니다.

2. 임원의 보수 등

<이사·감사 전체의 보수현황>

1. 주주총회 승인금액

(단위 : 백만원)

구 분	인원수	주주총회 승인금액	비고
이사	4	1,000	-

2. 보수지급금액

2-1. 이사·감사 전체

(단위 : 백만원)

인원수	보수총액	1인당 평균보수액	비고
4	160	40	-

2-2. 유형별

(단위 : 백만원)

구분	인원수	보수총액	1인당 평균보수액	비고
등기이사 (사외이사, 감사위원회 위원 제외)	1	134	134	-
사외이사 (감사위원회 위원 제외)	-	-	-	-
감사위원회 위원	3	26	9	-
감사	-	-	-	-

- 25 03 25 임기 만료 및 사임 이사 급여 포함, 인원수 제외

3. 보수지급금액 5억원 이상인 이사·감사의 개인별 보수현황

<보수지급금액 5억원 이상인 이사·감사의 개인별 보수현황>

1. 개인별 보수지급금액

(단위 : 백만원)

이름	직위	보수총액	보수총액에 포함되지 않는 보수
-	-	-	-

-해당사항 없습니다.

2. 산정기준 및 방법

(단위 : 백만원)

이름	보수의 종류	총액	산정기준 및 방법
-	근로소득	급여	- 보수한도는 주주총회에서 정해지며 당사 지급규정에 의함
		상여	- 보수한도는 주주총회에서 정해지며 당사 지급규정에 의함
		주식매수선택권 행사이익	-
		기타 근로소득	-
	퇴직소득	-	보수한도는 주주총회에서 정해지며 임원퇴직금지금규정에 의함.
	기타소득	-	-

4. 보수지급금액 5억원 이상 중 상위 5명의 개인별 보수현황

<보수지급금액 5억원 이상 중 상위 5명의 개인별 보수현황>

1. 개인별 보수지급금액

(단위 : 백만원)

이름	직위	보수총액	보수총액에 포함되지 않는 보수
-	-	-	-

- 해당사항 없습니다.

2. 산정기준 및 방법

(단위 : 백만원)

이름	보수의 종류	총액	산정기준 및 방법
-	근로소득	급여	- 보수한도는 주주총회에서 정해지며 당사 지급규정에 의함
		상여	- 보수한도는 주주총회에서 정해지며 당사 지급규정에 의함
		주식매수선택권 행사이익	- -
		기타 근로소득	- -
	퇴직소득	-	보수한도는 주주총회에서 정해지며 임원퇴직금지급규정에 의함.
	기타소득	-	-

5. 주식매수선택권의 부여 및 행사현황

(1) 주식매수선택권의 부여 및 행사현황

(단위 : 백만원)

구 분	부여받은 인원수	주식매수선택권의 공 정가치 총액	비고
등기이사 (사외이사, 감사위원회 위원 제외)	-	-	-
사외이사 (감사위원회 위원 제외)	-	-	-
감사위원회 위원 또는 감사	-	-	-
업무집행지시자 등	-	-	-
계	-	-	-

- 해당사항 없습니다.

(2) 주식매수선택권의 행사 현황등

(기준일 : 2025년 12월 31일)

(단위 : 백만원, 천주)

부여	관계	부여일	부여방법	주식의	최초	당기변동수량		총변동수량		기말	행사기간	행사	의무	의무

받은자				종류	부여 수량	행사	취소	행사	취소	미행사수 량		가격	보유 여부	보유 기간
-	-	-	-	-	-	-	-	-	-	-	-	-	X	-

- 해당사항 없습니다.

- 2025년 12월 31일 종가 : 1,425원

IX. 계열회사 등에 관한 사항

1. 계열회사 현황(요약)

(기준일 : 2025년 12월 31일)

(단위 : 사)

기업집단의 명칭	계열회사의 수		
	상장	비상장	계
-	-	-	-

※상세 현황은 '상세표-2. 계열회사 현황(상세)' 참조

(*1) '소속회사의 명칭'은 'XII. 상세표 2. 계열회사 현황(상세)'를 참조하시기 바랍니다.

2. 관계회사간의 상호 지분관계

(단위: %)

출자 피출자	(주)서산	(주)성암
(주)성암	45	-
(주)성암에너지	-	100
(주)성암아스콘	-	35

3. 계열사간의 업무조정이나 이해관계를 조정하는 기구 또는 조직이 있는 경우 그 현황

- 본 보고서 제출일 현재 해당사항 없습니다.

4. 임원경직 현황

겸직자		겸직회사	
성명	직위	회사명	직위
염 종학	대표이사	(주)성암	사내이사
송 현섭	사내이사(감사위원)	(주)성암	대표이사

5. 타법인출자 현황(요약)

(기준일 : 2025년 12월 31일)

(단위 : 백만원)

출자 목적	출자회사수			총 출자금액			
	상장	비상장	계	기초 장부 가액	증가(감소)		기말 장부 가액
					취득 (처분)	평가 손익	
경영참여	-	1	1	450	-	-	450

일반투자	-	-	-	-	-	-	-
단순투자	-	1	1	4,645	-	1,044	5,689
계	-	2	2	5,095	-	1,044	6,139

※상세 현황은 '상세표-3. 타법인출자 현황(상세)' 참조

X. 대주주 등과의 거래내용

1. 대주주등에 대한 신용공여등

- 해당사항 없습니다.

2. 대주주등과의 자산양수도등

- 해당사항 없습니다.

3. 대주주와의 영업거래

- 해당사항 없습니다.

4. 주주(최대주주 등 제외) · 임원 · 직원과의 거래내용

- 해당사항 없습니다.

5. 특수관계자거래

(1) 특수관계자 현황

당기말과 전기말 현재 연결회사의 특수관계자 현황은 다음과 같습니다.

구분	당기말	전기말
관계기업	(주)성암아스콘	(주)성암아스콘
기타특수관계자	(주)엠지인더스트리	(주)성암토건 등(*)

(*) 전기 중 특수관계자에서 제외되었습니다.

(2) 당기 및 전기 중 특수관계자와의 매출 · 매입 등 중요한 거래내용은 다음과 같습니다.

(단위: 원)

구분	특수관계자명	당기		전기		
		매출 등	매입 등	매출 등	유형자산매각	매입 등
관계기업	(주)성암아스콘	43,585,250	-	49,341,080	-	-
기타특수관계자	(주)엠지인더스트리	117,058,200	29,056,700	-	-	-
	(주)성암토건 등(*)	-	-	2,254,158,900	-	1,405,301,210
	주요경영진	-	-	-	12,727,273	-
합계		160,643,450	29,056,700	2,303,499,980	12,727,273	1,405,301,210

(*) 전기 중 (주)성암토건 등 특수관계자에서 제외되었으며, 특수관계자에 해당하는 기관의 거래액은 특수관계자 거래내역에 포함되어 있습니다.

(3) 당기말과 전기말 현재 특수관계자와의 중요한 채권 및 채무의 내용은 다음과 같습니다.

(단위: 원)

구분	특수관계자명	당기		전기	
		매출채권 등	매입채무 등	매출채권 등	매입채무 등
관계기업	(주)성암아스콘	7,674,949	-	6,470,855	-
기타특수관계자	(주)엠지인더스트리	128,764,020	211,590,700	-	-
합계		136,438,969	211,590,700	6,470,855	-

XI. 그 밖에 투자자 보호를 위하여 필요한 사항

1. 공시내용 진행 및 변경사항

- 해당사항 없습니다.

2. 우발부채 등에 관한 사항

(1) 제공받은 지급보증 내용

(단위: 원)

제공자	보증금액	보증처	내용
서울보증보험	1,781,478,014	한국전력공사 등	이행보증보험 등

(2) 보험가입내용

(단위: 원)

보험의 종류	부보자산	장부금액	부보금액	보험회사
화재보험 2건	건물	1,491,315,292	2,245,000,000	삼성화재 등
가스배상책임보험 5건		-	2,530,000,000	메리츠화재
자동차보험 29건	차량운반구	1,087,119,073	450,000,000	삼성화재 등

(3) 계류중인 소송사건

당기말 현재 연결회사의 계류 중인 소송사건은 총 4건이며, 이 중 연결회사가 원고로계류 중인 사건이 1건(소송가액 960백만원), 나머지 3건은 피고(소송가액 131백만원)로 계류중에 있습니다. 현재로서는 동 소송의 전망을 예측할 수 없습니다.

(4) 담보제공

당기말 현재 담보제공 내용은 다음과 같습니다.

(단위: 원)

구분	계정과목	장부금액	설정금액	설정권자
가압류	토지, 건물	2,188,827,868	336,704,208	한국철도시설공단

(5) 견질 또는 담보용 어음·수표 현황

(기준일 : 2025.12.31.)

(단위 : 매, 백만원)

제출처	매수	금액	비고
은행	-	-	-
금융기관(은행제외)	-	-	-
법인	-	-	-
기타(개인)	-	-	-

- 해당사항 없습니다.

(6) 채무보증현황: 해당사항 없음

(7) 채무인수약정현황: 해당사항 없음

3. 제재 등과 관련된 사항

(1) 행정기관의 제재현황

(단위: 백만원)

일자	제재기관	대상자	처벌 또는 조치 내용	금전적 제재금액	사유	근거법령	회사의 이행현황	재발방지를 위한 대책
2021.08.26	공정거래위원회	(주)서산	과징금 부과	926	제조·판매사업자의 부당한 공동행위	독점규제 및 공정거래에 관한 법률	-	관련법규 준수
2021.08.26	공정거래위원회	종속회사 (주)성암	과징금부과	4,556	제조·판매사업자의 부당한 공동행위	독점규제 및 공정거래에 관한 법률	-	
2025.08.28	광주지방 고용노동청	(주)서산	부분작업 중지 명령	-	중대재해발생	산업안전보건법 제55조 제1항	작업중지 명령 해제	안전관리 개선
2025.10.14	광주지방 고용노동청	(주)서산	시정지시 및 과태료 부과	17	중대재해 발생 관련 고용노동부 사후감독	산업안전보건법 제16조 제1항 산업안전보건법 제29조 제2항 산업안전보건법 제29조 제3항 산업안전보건법 제37조 제1항 산업안전보건법 제114조 제1항 산업안전보건법 제115조 제2항 산업안전보건법 제130조 제1항	과태료 납부 시정지시 완료 보고서 제출	법규준수 이행
2025.12.23	광주지방 고용노동청	(주)서산	중합진단 명령	-	중대재해발생관련 중합진단 명령	산업안전보건법 제47조 제1항	결과 수립이행 종결	안전관리 개선

(2) 중대재해 발생사실

회사	중대재해 발생일자	고용노동부 보고일자	중대재해 내용				조치 및 전망	그 밖의 중요한 사항
			발생 장소	재해 내용	사망자 수	부상자 수		
(주)서산	2025.08.28	2025.08.28	제품 야작장	제품야적 업무 근로자들이 돌발적으로 불용 전주 철거등 검토하는 과정에서 쓰러진 전주 전도로 재해 발생, 재해자 발견 즉시 119신고, 병원으	1	-	미승인 작업금지등 안전관리보완 및 재정립	부분작업중지 해제, 종합안전진단명령 개선완료

				로 후송				
--	--	--	--	------	--	--	--	--

(3) 단기매매차익 미환수현황

1) 단기매매차익 발생 및 환수현황

단기매매차익 발생 및 환수현황
(대상기간 : 2025.01.01. ~ 2025.12.31.)

(단위 : 건, 원)

	증권선물위원회(금융감독원장)으로부터 통보받은 단기매매차익 현황	단기매매차익 환수 현황	단기매매차익 미환수 현황
건수	-	-	-
총액	-	-	-

2) 단기매매차익 미환수 현황

단기매매차익 미환수 현황
(대상기간 : 2025.01.01. ~ 2025.12.31.)

(단위 : 백만원)

차익취득자와 회사의 관계		단기매매 차익	단기매매 차익	환수금액	미환수 금액	반환청구여부	반환청구 조치계획	제척기간	공시여부
차익 취득시	작성일 현재	발생사실 통보일	통보금액						
-	-	-	-	-	-	-	-	-	-
합 계 (-	건)	-	-	-			

※ 해당 법인의 주주(주권 외의 지분증권이나 증권예탁증권을 소유한 자를 포함)는 그 법인으로 하여금 단기매매차익을 얻은 자에게 단기매매차익의 반환청구를 하도록 요구할 수 있으며, 그 법인이 요구를 받은 날부터 2개월 이내에 그 청구를 하지 아니하는 경우에는 그 주주는 그 법인을 대위(代位)하여 청구할 수 있다(자본시장법시행령 제197조)

4. 작성기준일 이후 발생한 주요사항 등 기타사항

(1) 작성기준일 이후 발생한 주요사항

Ⅲ. 재무에 관한 사항 참고해 주시기 바랍니다.

(2) 중소기업 기준검토표

발급번호 : 0010-2025-142014

중소기업 확인서

[중기업]

기업명 : (주)서산
사업자등록번호 : 410-81-00453 법인등록번호 : 204211-0000370
대표자명 : 염중학
주소 : 광주 광산구 하남산단4번로 143 (장덕동)
유효기간 : 2025-04-01 ~ 2026-03-31
용도 : 공공기관 입찰용

위 기업은 「중소기업기본법」 제2조에 의한 중소기업임을 확인합니다.

2025년 03월 24일

중소벤처기업부장관인



- 발급사실 및 발급취소 등 변동사항은 중소기업현황정보시스템(sminfo.mss.go.kr)을 통해 확인 가능.
- 유효기간 중이라도 발급일 이후 합병, 분할 및 관계기업 변동시 중소기업 지위를 상실할 수 있음.
- 거짓 자료를 통해 발급받은 경우 중소기업기본법 제28조에 따라 500만원 이하의 과태료 및 시책기관의 지원무효 등의 조치가 취해질 수 있음.

XII. 상세표

1. 연결대상 종속회사 현황(상세)

☞ 본문 위치로 이동

(단위 : 백만원)

상호	설립일	주소	주요사업	최근사업연도말 자산총액	지배관계 근거	주요종속 회사 여부
(주)성암	2004년	전남 장성군	콘크리트제품제조업	61,092	과반수미만 보유 -기업회계기준서 제1027호-	해당 (직전연도 자산총액이 당사 자산총액의 10% 이상)
(주)성암에너지	2018년	전남 나주시	신재생에너지외	2,416	과반수미만 보유 -기업회계기준서 제1027호-	해당 (직전연도 자산총액이 당사 자산총액의 10% 이상)

2. 계열회사 현황(상세)

☞ 본문 위치로 이동

(기준일 : 2025년 12월 31일)

(단위 : 사)

상장여부	회사수	기업명	법인등록번호
상장	-	-	-
		-	-
비상장	3	(주)성암	200111-0195292
		(주)성암에너지	205511-0056110
		(주)성암아스콘	205911-0009830

3. 타법인출자 현황(상세)

☞ 본문 위치로 이동

(기준일 : 2025년 12월 31일)

(단위 : 백만원, 주, %)

법인명	상장 여부	최초취득일자	출자 목적	최초취득금액	기초잔액			증가(감소)			기말잔액			최근사업연도 재무현황	
					수량	지분율	장부 가액	취득(처분)		평가 손익	수량	지분율	장부 가액	총자산	당기 순손익
								수량	금액						
(주)성암	비상장	2004년 07월 20일	경영참여	450	45,000	45	450	-	-	-	45,000	45	450	61,092	-3,383
(주)광주방송	비상장	2001년 09월 08일	지분참여	7,866	513,000	6.41	4,645	-	-	1,044	513,000	6.41	5,689	155,126	13,882
합 계					558,000	-	5,095	-	-	1,044	558,000	-	6,139	216,218	10,499

【 전문가의 확인 】

1. 전문가의 확인

- 해당사항 없습니다.

2. 전문가와의 이해관계

- 해당사항 없습니다.